

DA6 ESTUDI DE SEGURETAT I SALUT



**Generalitat
de Catalunya**



INCASÒL
Institut Català
del Sòl

ESTUDI DE SEGURETAT I SALUT

*CONSTRUCCIÓ DE 51 HABITATGES I 26 PLACES D'APARCAMENT A LES PARCEL·LES UZ-17-18
BLOC 25 I UZ-17-19 BLOC 26 DEL SECTOR RESIDENCIAL "AVINGUDA COSTA BRAVA"
FIGUERES INSTITUT CATALÀ DEL SÒL CODI 1822 03 I*

ESTUDI DE SEGURETAT I SALUT

AUTOR DE L'ESTUDI DE SEGURETAT I SALUT

MIQUEL PÉREZ I RECOLONS, Arquitecte Tècnic

ÍNDEX DE L'ESTUDI DE SEGURETAT I SALUT

I. MEMÒRIA

1. Objecte de l'Estudi de Seguretat
2. Promotor - Propietari
3. Autora de l'Estudi de Seguretat i Salut
4. Dades del projecte
 - 4.1. Autors del projecte
 - 4.2. Pressupost d'execució material del projecte
 - 4.3. Termini d'execució
 - 4.4. Mà d'obra prevista
 - 4.5. Situació i accés
 - 4.6. Descripció de l'obra
 - 4.7. Unitats d'obra
 - 4.8. Maquinària prevista per a executar l'obra
 - 4.9. Mitjans auxiliars previstos per a l'execució de l'obra
5. Instal·lacions provisionals
 - 5.1 Instal·lació elèctrica provisional d'obra
 - 5.2 Instal·lació d'aigua provisional d'obra
 - 5.3 Instal·lació de sanejament
 - 5.4 Altres instal·lacions. Prevenció i protecció contra incendis
6. Serveis de salubritat i confort del personal
 - 6.1 Serveis higiènics
 - 6.2 Vestuaris
 - 6.3 Menjador
 - 6.4 Local de descans
 - 6.5 Local d'assistència a accidentats
7. Àrees auxiliars
 - 7.1 Centrals i plantes
 - 7.2 Tallers
 - 7.3 Zones d'aplegament. Magatzems

8. Tractament de residus
9. Tractament de materials i/o substàncies perilloses
 - 9.1 Manipulació
 - 9.2 Delimitació / acondicionament de zones d'aplec
10. Determinació del procés constructiu
 - 10.1 Procediment d'execució
 - 10.2 Ordre d'execució dels treballs
11. Sistemes i/o elements de seguretat i salut inherents o incorporats al mateix procés constructiu
12. Mitjans auxiliars d'utilitat preventiva (MAUP)
13. Sistemes de protecció col·lectiva (SCP)
14. Equips de protecció individual (EPI)
15. Senyalització i abalisament
16. Condicions d'accés i afeccions de la via pública
 - 16.1 Àmbit d'ocupació de la via pública
 - 16.2 Tancaments de l'obra que afecten l'àmbit públic
 - 16.3 Operacions que afecten l'àmbit públic
 - 16.4 Neteja i incidència sobre l'ambient que afecten l'àmbit públic
 - 16.5 Circulació de vehicles i vianants que afecten l'àmbit públic
 - 16.6 Protecció i trasllat d'elements emplaçats a la via pública
17. Riscos de danys a tercers i mesures de protecció
 - 17.1 Riscos de danys a tercers
 - 17.2 Mesures de protecció a tercers
18. Assistència sanitària en cas d'accident
19. Prevenció de riscos catastròfics
20. Pla de Seguretat i Salut
21. Compliment del RD 1627/1997 per part del Promotor: Coordinador de Seguretat i Salut en fase d'execució d'obra
22. Recurs Preventiu
 - Annex: Fitxes d'activitats – Risc – Avaluació - Mesures

II. PLEC DE CONDICIONS

1. Definició i abast del plec
 - 1.1 Identificació de les obres
 - 1.2 Objecte
 - 1.3 Documents que defineixen l'Estudi de Seguretat i Salut
 - 1.4 Compatibilitat i relació entre els esmentats documents

2. Definicions i competències dels agents del fet constructiu
 - 2.1 Promotor
 - 2.2 "Project Manager" i "Contractor Manager"
 - 2.3 Coordinador de Seguretat i Salut
 - 2.4 Projectista
 - 2.5 Director d'Obra
 - 2.6 Contractista o constructor (empresari principal) i Subcontractistes
 - 2.7 Treballadors Autònoms
 - 2.8 Treballadors
3. Documentació preventiva de caràcter contractual
 - 3.1 Interpretació dels documents vinculants en matèria de Seguretat i Salut
 - 3.2 Vigència de l'Estudi de Seguretat i Salut
 - 3.3 Pla de Seguretat i Salut del Contractista
 - 3.4 El "Llibre d'Incidències"
 - 3.5 Caràcter vinculant del Contracte o document del "Conveni de Prevenció i Coordinació" i documentació contractual annexa en matèria de Seguretat
4. Normativa legal d'aplicació
 - 4.1 Textos generals
 - 4.2 Condicions ambientals
 - 4.3 Incendis
 - 4.4 Instal·lacions elèctriques
 - 4.5 Equips i maquinària
 - 4.6 Equips de protecció individual
 - 4.7 Senyalització
 - 4.8 Diversos
5. Condicions econòmiques
 - 5.1 Criteris d'aplicació
 - 5.2 Certificació del pressupost del Pla de Seguretat i Salut
 - 5.3 Revisió de preus del Pla de Seguretat i Salut
 - 5.4 Penalitzacions per incompliment en matèria de Seguretat
6. Condicions tècniques generals de seguretat
 - 6.1 Previsions del Contractista a l'aplicació de les Tècniques de Seguretat
 - 6.2 Condicions Tècniques del Control de Qualitat de la Prevenció
 - 6.3 Condicions Tècniques dels Òrgans de l'Empresa Contractista competents en matèria de Seguretat i Salut
 - 6.4 Obligacions de l'Empresa Contractista competent en matèria de Medicina del

Treball

6.5 Competències dels Col·laboradors Prevencionistes a l'obra

6.6. Competències de Formació en Seguretat a l'obra

7. Plec de condicions tècniques específiques de seguretat dels equips, màquines i/o màquines-ferramentes

7.1 Definició i característiques dels Equips, Màquines i/o Màquines-Ferramentes

7.2 Condicions d'elecció, utilització, emmagatzematge i manteniment dels Equips, Màquines i/o Màquines-Ferramentes

7.3 Normativa aplicable

III. AMIDAMENTS I PRESSUPOST**IV. PLÀNOLS**

01	Emplaçament / Situació
02	Implantació inici d'obra
03	Moviment de terres
04	Fonamentació
05	Estructura Planta baixa bloc 25
06	Estructura Planta tipus bloc 25
07	Estructura Planta coberta bloc 25
08	Estructura Planta baixa bloc 26
09	Estructura Planta tipus bloc 26
10	Estructura Planta coberta bloc 26
11	Tancaments planta baixa bloc 25
12	Tancaments planta tipus bloc 25
13	Tancaments planta coberta bloc 25
14	Tancaments planta baixa bloc 26
15	Tancaments planta tipus bloc 26
16	Tancaments planta coberta bloc 26
17	Secció longitudinal estructura bloc 25
18	Secció longitudinal estructura bloc 26
19	Seccions transversals tancaments bloc 25

ESTUDI DE SEGURETAT I SALUT
CONSTRUCCIÓ DE 51 HABITATGES I 26 PLACES D'APARCAMENT A LES PARCEL·LES UZ-17-18 BLOC 25 I UZ-17-19 BLOC 26 DEL SECTOR RESIDENCIAL "AVINGUDA COSTA BRAVA" FIGUERES, (GIRONA).

20	Seccions transversals tancaments bloc 26
21	Axonometria general estructura-tancaments

V. DETALLS GRÀFICS.

ESTUDI DE SEGURETAT I SALUT
CONSTRUCCIÓ DE 51 HABITATGES I 26 PLACES D'APARCAMENT A LES PARCEL·LES UZ-17-18 BLOC 25 I UZ-17-19 BLOC 26 DEL SECTOR RESIDENCIAL "AVINGUDA COSTA BRAVA" FIGUERES, (GIRONA).

1. OBJECTE DE L'ESTUDI DE SEGURETAT I SALUT

El present Estudi de Seguretat i Salut té com a objectiu establir les bases tècniques, per fixar els paràmetres de la prevenció de riscos professionals durant la realització dels treballs d'execució de les obres del Projecte objecte d'aquest estudi, així com complir amb les obligacions que es desprenen de la Llei 31 / 1995 i del RD 1627 / 1997, amb la finalitat de facilitar el control i el seguiment dels compromisos adquirits al respecte per part del/s Contractista/es.

D'aquesta manera, s'integra en el Projecte d'Executiu, les premisses bàsiques per a les quals el/s Contractista/es constructor/s pugui/n preveure i planificar, els recursos tècnics i humans necessaris per a l'acompliment de les obligacions preventives en aquest centre de treball, de conformitat al seu Pla d'Acció Preventiva propi d'empresa, la seva organització funcional i els mitjans a utilitzar, havent de quedar tot allò recollit al Pla de Seguretat i Salut, que haurà/n de presentar-se al Coordinador de Seguretat i Salut en fase d'Execució, amb antelació a l'inici de les obres, per a la seva aprovació i l'inici dels tràmits de Declaració d'Obertura de Centre de Treball davant l'Autoritat Laboral.

2. PROMOTOR - PROPIETARI

Les dades del promotor de l'obra són les següents:

Nom o raó social	INSTITUT CATALÀ DEL SÒL
Telèfon	93 228 60 00
Adreça	Còrsega, núm. 273
Població	Barcelona
Codi postal	08008
Província	Barcelona
CIF	Q0840001B

3. AUTOR DE L'ESTUDI DE SEGURETAT I SALUT

L'autor del present Estudi de Seguretat i Salut és el Sr. Miquel Pérez i Recolons, Arquitecte Tècnic, col·legiada núm. 11150 del Col·legi d'Aparelladors, Arquitectes Tècnics i Enginyers d'Edificació de Barcelona. Amb les dades següents:

Dades redactor estudi de seguretat:

Redactor ESS.	Nº	Nom
Arquitecte Tècnic		Miquel Pérez i Recolons NIF. 34746350C Tel.: 626 12 40 99
Despatx professional:		Tel.: 93 593 98 36

ESTUDI DE SEGURETAT I SALUT
CONSTRUCCIÓ DE 51 HABITATGES I 26 PLACES D'APARCAMENT A LES PARCEL·LES UZ-17-18 BLOC 25 I UZ-17-19 BLOC 26 DEL SECTOR RESIDENCIAL "AVINGUDA COSTA BRAVA" FIGUERES, (GIRONA).

CAT COORDINACIÓ C/ Sant Jordi, 14, 08188, Vallromanes	Mail.: mperez@apabcn.cat
--	--------------------------

4. DADES DEL PROJECTE

4.1. Autors del projecte

Els autors del projecte són:

Projectista redactor.	Nº	Nom
	1	<p>Maira Gonzalez Enric Rojo Víctor Bouman UTE NIF U44885697 Adreça C/ Font Florida Núm. 11 Municipi Barcelona Codi Postal 08004</p> <p>Configurada per: Maira Gonzalez Trullàs Núm. Col. 38158/6 DNI 46 680 542 H Carrer de la Font Florida 11 08004 Barcelona Telèfon 647461834 maira@coac.net</p> <p>Enric Rojo Xicart Núm. Col. 72731/0 DNI 46 713 937 V Carrer Corts 31 baixos 08911 Badalona Telèfon 662421089 enric.rojo@gmail.com</p> <p>Víctor Bouman Casas Núm. Col. 73779/8 DNI 41 575 401 A Carrer Cardenal Margarit 1local 17002 Girona Telèfon 664360643 v.bouman@coac.net</p>

4.2. PRESSUPOST D'EXECUCIÓ MATERIAL DEL PROJECTE

El Pressupost d'Execució Material (PEM) estimat de referència per aquest projecte és DE SIS MILIONS SET-CENTS SETATNTA-UN MIL SET-CENTS SEIXANTA QUATRE EUROS AMB TRES CÈNTOMS D'EURO (6.771.764,03 €).

4.3. TERMINI D'EXECUCIÓ

El termini estimat de duració dels treballs d'execució de l'obra és de 20 mesos.

4.4. MÀ D'OBRA PREVISTA

L'estimació de mà d'obra, tenint en compte el pressupost d'execució material i el termini d'execució de l'obra és de 20 persones de mitjana i de 30 persones de punta.

4.5. SITUACIÓ I ACCÉS

La promoció es tracta de 51 habitatges plurifamiliars situats:

L'adreça de construcció dels edificis és el C/ Sant Climent de Sescebes 8 Av. Costa Brava, 25 del municipi de Figueres.

4.6. DESCRIPCIÓ DE L'OBRA

L'objecte del present projecte és la construcció de 51 habitatges plurifamiliars.

La tipologia constructiva de les obres a realitzar es resumeix en els punts següents:

- Fonamentació: fonamentació de formigó armat i llosa de formigó.
- Murs de formigó armat de soterrani.
- Estructura horitzontal: lloses de formigó armat alleugerides i forjats de formigó a planta soterrani i planta baixa i a plantes pis estructura de CLT.
- Estructura vertical: P. Soterrani i planta baixa de formigó armat i P. Pis estructura de CLT.
- Escales: lloses massisses de formigó armat.
- Façanes: SATE exterior i obra vista a la planta baixa..
- Envans: ceràmics.
- Cel ras: de plaques de cartró guix.
- Revestiments: enguixats, pintat, arrebossat i enrajolat.
- Fusteria interior: de fusta i metàl·lica.
- Fusteria exterior: de fusta.
- Cobertes: planes acabat amb graves.
- Paviments interiors: Terrazo i parquet.
- Instal·lació de sanejament.
- Instal·lació elèctrica.
- Instal·lació de lluminària.
- Instal·lació de lampisteria i aparells sanitaris.
- Instal·lació contra incendis.
- Instal·lació de climatització i ventilació.
- Instal·lació d'ascensors.
- Instal·lacions de telecomunicacions.
- Instal·lació de gas.
- Instal·lació d'extracció de fums.
- Muntatge de cuines.

4.7. UNITATS D'OBRA

De forma genèrica es relacionen aquí les unitats d'obra que formen l'execució de l'obra:

- Instal·lacions provisionals d'obra.
- Implantació d'obra.
- Rebaix del terreny.
- Excavació de rases
- Reblerts i terraplenats
- Càrrega i transport de terres o runa.
- Fonamentació superficial.
- Estrebades i apuntalaments.
- Capes de neteja i anivellament.
- Estructures de formigó armat.
- Tancaments exteriors d'obra de fàbrica.
- Envans d'obra de fàbrica.
- Cobertes planes.
- Impermeabilització de murs i elements enterrats.
- Aïllament amb plaques.
- Junes.
- Revestiments amorfs.
- Enrajolats i aplacats.
- Falsos sostres.
- Pintant.
- Paviments amorfs.
- Paviments de peces.
- Pintat de paviments.
- Fusteria interior de fusta.
- Fusteria exterior d'alumini i serralleria.
- Col·locació de vidres.
- Instal·lació d'evacuació.
- Instal·lació de climatització i ventilació.
- Tubs per a fluids.
- Instal·lacions elèctriques.
- Instal·lacions d'enllumenat
- Instal·lació de lampisteria i aparells sanitaris.
- Instal·lació d'ascensor.
- Instal·lació contra incendis.
- Instal·lació vàlvules, bombes i grups de pressió.
- Instal·lacions de telecomunicacions.

ESTUDI DE SEGURETAT I SALUT

CONSTRUCCIÓ DE 51 HABITATGES I 26 PLACES D'APARCAMENT A LES PARCEL·LES UZ-17-18 BLOC 25 I UZ-17-19 BLOC 26 DEL SECTOR RESIDENCIAL "AVINGUDA COSTA BRAVA" FIGUERES, (GIRONA).

- Muntatge de cuines.
- Muntatge de proteccions col·lectives.
- Neteja de l'obra.

4.8. MAQUINÀRIA PREVISTA PER A EXECUTAR L'OBRA

Llistat no exhaustiu:

- Excavadores/Miniexcavadores.
- Pilotadora.
- Pantalladora.
- Carregadores.
- Retrocarregadores.
- Transport per carretera (Camions).
- Cisternes per a combustibles.
- Formigoneres.
- Camió formigonera.
- Bombes de formigó.
- Projectors de morter i formigons.
- Vibradors.
- Convertidors i grups electrògens.
- Grua sobre pneumàtics autopropulsada.
- Grua sobre camió amb pluma telescòpica.
- Grua torre.
- Grup electrogen.
- Petita maquinària.

4.9. MITJANS AUXILIARS PREVISTOS PER A L'EXECUCIÓ DE L'OBRA

Llistat no exhaustiu:

- Bastida metàl·lica tubular.
- Bastida sobre rodes.
- Castell de formigonat.
- Escales de mà.
- Plataformes elevadores de tisora.
- Bastides penjades.
- Puntals.

- Plataforma entrada-sortida de materials.
- Cubilots de formigonat.
- Contenidor de runa.
- Eslingues.

5. INSTAL·LACIONS PROVISIONALS

5.1. INSTAL·LACIÓ ELÈCTRICA PROVISIONAL D'OBRA

Es faran els tràmits adients, per tal que la companyia subministradora d'electricitat o una acreditada faci la connexió des de la línia subministradora fins els quadres on s'ha d'instal·lar la caixa general de protecció i els comptadors, des dels quals els Contractistes procediran a muntar la resta de la instal·lació elèctrica de subministrament provisional a l'obra, conforme al Reglament Electrotècnic de Baixa Tensió, segons el projecte d'un instal·lador autoritzat.

Es realitzarà una distribució sectoritzada, que garanteixi l'adient subministrament a tots els talls i punts de consum de l'obra, amb conductor tipus V -750 de coure de seccions adequades canalitzades en tub de PVC, rígid blindat o flexible segons el seu recorregut, però sempre amb l'apantallament suficient per a resistir al pas de vehicles i trànsit normal d'una obra.

La instal·lació elèctrica tindrà una xarxa de protecció de terra mitjançant cable de coure nu que estarà connectat a una javelina, plaques de connexió al terra, segons càlcul del projectista i comprovació de l'instal·lador.

Les mesures generals de seguretat en la instal·lació elèctrica són les següents:

Connexió de servei

- Es realitzarà d'acord amb la companyia de subministrament.
- La seva secció vindrà determinada per la potència instal·lada.
- Existirà un mòdul de protecció (fusibles i limitadors de potència).
- Estarà situada sempre fora de l'abast de la maquinària d'elevació i les zones sense pas de vehicles.

Quadre General

- Disposarà de protecció vers als contactes indirectes mitjançant diferencial de sensibilitat mínima de 300 mA. Per a enllumenat i eines elèctriques de doble aïllament la seva sensibilitat caldrà que sigui de 30 mA.
- Disposarà de protecció vers als contactes directes per tal que no hi existeixin parts en tensió al descobert (embornals, cargols de connexió, terminals automàtics, etc.).
- Disposarà d'interruptors de tall magnetotèrmics per a cadascú dels circuits independents. Els dels aparells d'elevació hauran de ser de tall omnipolar (tallaran tots els conductors, inclòs el neutre).
- Anirà connectat a terra (resistència màxima 78 Ω). A l'inici de l'obra es realitzarà una connexió al terra provisional que haurà d'estar connectada a l'anell de terres, tot seguit després de realitzats els fonaments.
- Estarà protegida de la intempèrie.

ESTUDI DE SEGURETAT I SALUT

CONSTRUCCIÓ DE 51 HABITATGES I 26 PLACES D'APARCAMENT A LES PARCEL·LES UZ-17-18
BLOC 25 I UZ-17-19 BLOC 26 DEL SECTOR RESIDENCIAL "AVINGUDA COSTA BRAVA"
FIGUERES, (GIRONA).

- És recomanable l'ús de clau especial per a la seva obertura.
- Se senyalitzarà amb senyal normalitzada d'avertència de risc elèctric (R.D. 485/97).

Conductors

- Disposaran d'un aïllament de 1000 v de tensió nominal, que es pot reconèixer per la seva impressió sobre el mateix aïllament.
- Els conductors aniran soterrats, o grapats als paraments verticals o sostres allunyats de les zones de pas de vehicles i / o persones.
- Les empiuladures hauran de ser realitzades mitjançant "jocs" d'endolls, mai amb regletes de connexió, retorçaments i embetats.

Quadres secundaris

- Seguiran les mateixes especificacions establertes pel quadre general i hauran de ser de doble aïllament.
- Cap punt de consum pot estar a més de 25 m d'un d'aquests quadres.
- Encara que la seva composició variarà segons les necessitats, l'aparellatge més convencional dels equips secundaris per planta és el següent:

· 1	Magnetotèrmic general de 4P	:	30 A.
· 1	Diferencial de 30 A	:	30 mA.
· 1	Magnetotèrmic 3P	:	20 mA.
· 4	Magnetotèrmics 2P	:	16 A.
· 1	Connexió de corrent 3P + T	:	25 A.
· 1	Connexió de corrent 2P + T	:	16 A.
· 2	Connexió de corrent 2P	:	16 A.
· 1	Transformador de seguretat	:	(220 v./ 24 v.).
· 1	Connexió de corrent 2P	:	16 A.

Connexions de corrent

- Aniran proveïdes d'embornals de connexió al terra, excepció feta per a la connexió d'equips de doble aïllament.
- S'empararan mitjançant un magnetotèrmic que faciliti la seva desconexió.
- Es faran servir els següents colors:

· Connexió de 24 v	:	Violeta.
· Connexió de 220 v	:	Blau.
· Connexió de 380 v	:	Vermell
- No s'empraran connexions tipus "lladre".

Maquinària elèctrica

- Disposarà de connexió a terra.

ESTUDI DE SEGURETAT I SALUT

CONSTRUCCIÓ DE 51 HABITATGES I 26 PLACES D'APARCAMENT A LES PARCEL·LES UZ-17-18 BLOC 25 I UZ-17-19 BLOC 26 DEL SECTOR RESIDENCIAL "AVINGUDA COSTA BRAVA" FIGUERES, (GIRONA).

- Els aparells d'elevació aniran proveïts d'interruptor de tall omnipolar.
- Es connectaran a terra el guiament dels elevadors i els carrils de grua o d'altres aparells d'elevació fixos.
- L'establiment de connexió a les bases de corrent, es farà sempre amb clavilla normalitzada.

Enllumenat provisional

- El circuit disposarà de protecció diferencial d'alta sensibilitat, de 30 mA.
- Els portalàmpades haurà de ser de tipus aïllant.
- Es connectarà la fase al punt central del portalàmpades i el neutre al lateral més pròxim a la virolla.
- Els punts de llum a les zones de pas s'instal·laran als sostres per tal de garantir-ne la inaccessibilitat a les persones.

Enllumenat portàtil

- La tensió de subministrament no ultrapassarà els 24 v o alternativament disposarà de doble aïllament, Classe II de protecció intrínseca en previsió de contactes indirectes.
- Disposarà de mànec aïllant, carcassa de protecció de la bombeta amb capacitat anticops i suport de sustentació.

5.2. INSTAL·LACIÓ D'AIGUA PROVISIONAL D'OBRA

Per part del Contractista Principal, es realitzaran les gestions adients davant de la companyia subministradora d'aigua, perquè instal·lin una derivació des de la canonada general al punt on s'ha de col·locar el corresponent comptador i puguin continuar la resta de la canalització provisional per l'interior de l'obra.

La distribució interior d'obra podrà realitzar-se amb canonada de PVC flexible amb els ronsals de distribució i amb canya galvanitzada o coure, dimensionat segons les Normes Bàsiques de l'Edificació relatives a fontaneria en els punts de consum, tot allò garantit en una total estanquitat i aïllament dialèctric en les zones necessàries.

5.3. INSTAL·LACIÓ DE SANEJAMENT

Des del començament de l'obra, es connectaran a la xarxa de clavegueram públic, les instal·lacions provisionals d'obra que produeixin abocaments d'aigües brutes.

Si es produís algun retard en l'obtenció del permís municipal de connexió, s'haurà de realitzar, a càrrec del contractista, una fossa sèptica o pou negre tractat amb bactericides.

5.4. ALTRES INSTAL·LACIONS. PREVENCIÓ I PROTECCIÓ CONTRA INCENDIS

Per als treballs que comportin la introducció de flama o d'equip productor d'espurnes a zones amb risc d'incendi o d'explosió, caldrà tenir un permís de forma explícita, fet per una persona responsable, on al costat de les dates inicial i final, la naturalesa i la localització del treball, i l'equip a usar, s'indicaran les precaucions a adoptar respecte als combustibles presents (sòlids, líquids, gasos, vapors, pols), neteja prèvia de la zona i els mitjans addicionals d'extinció, vigilància i ventilació adequats.

Les precaucions generals per la prevenció i la protecció contra incendis seran les següents:

- La instal·lació elèctrica haurà d'estar d'acord amb allò establert a la Instrucció M.I.B.T. 026 del vigent Reglament Electrotècnic de Baixa Tensió per a locals amb risc d'incendis o explosions.
- Es limitarà la presència de productes inflamables en els llocs de treball a les quantitats estrictament necessàries perquè el procés productiu no s'aturi. La resta es guardarà en locals diferents al de treball, i en el cas que això no fos possible es farà en recintes aïllats i condicionats. En tot cas, els locals i els recintes aïllats compliran allò especificat a la Norma Tècnica "MIE-APQ-001 Almacenamiento de líquidos inflamables y combustibles" del Reglament sobre Emmagatzematge de Productes Químics.
- S'instal·laran recipients contenidors hermètics i incombustibles en què s'hauran de dipositar els residus inflamables, retalls, etc.
- Es col·locaran vàlvules antirretorn de flama al bufador o a les mànegues de l'equip de soldadura oxiacetilènica.
- L'emmagatzematge i ús de gasos líquids compliran amb tot allò establert a la instrucció MIE-AP7 del vigent Reglament d'Aparells a pressió en la norma 9, apartats 3 i 4 en allò referent a l'emmagatzematge, la utilització, l'inici del servei i les condicions particulars de gasos inflamables.
- Els camins d'evacuació estaran lliures d'obstacles. Existirà una senyalització indicant els llocs de prohibició de fumar, situació d'extintors, camins d'evacuació, etc.
- Han de separar-se clarament els materials combustibles els uns dels altres, i tots ells han d'evitar qualsevol tipus de contacte amb equips i canalitzacions elèctriques.
- La maquinària, tant fixa com mòbil, accionada per energia elèctrica, ha de tenir les connexions de corrent ben realitzades, i en els emplaçaments fixos, se l'haurà de proveir d'aïllament al terra. Tots els devessalls, engegats i deixalles que es produeixin pel treball han de ser retirats amb regularitat, deixant nets diàriament els voltants de les màquines.
- Les operacions de transvasament de combustible han d'efectuar-se amb bona ventilació, fora de la influència d'espurnes i fonts d'ignició. S'han de preveure també les conseqüències de possibles vessaments durant l'operació, pel que caldrà tenir a mà, terra o sorra.
- La prohibició de fumar o encendre qualsevol tipus de flama ha de formar part de la conducta a seguir en aquests treballs.
- Quan es transvasin líquids combustibles o s'omplin dipòsits hauran de parar-se els motors accionats amb el combustible que s'està transvasant.
- Quan es fan regates o forats per permetre el pas de canalitzacions, han d'obturar-se ràpidament per evitar el pas de fum o flama d'un recinte de l'edifici a un altre, evitant així la propagació de l'incendi. Si aquests forats s'han practicat en parets tallafocs o en

sostres, la mencionada obturació haurà de realitzar-se de forma immediata i amb productes que assegurin l'estanquitat contra fum, calor i flames.

- En les situacions descrites anteriorment (magatzems, maquinària fixa o mòbil, transvasament de combustible, muntatge d'instal·lacions energètiques) i en aquelles, altres en què es manipuli una font d'ignició, cal col·locar extintors, la càrrega i capacitat dels quals estigui en consonància amb la naturalesa del material combustible i amb el seu volum, així com sorra i terra a on es manegin líquids inflamables, amb l'eina pròpia per estendre-la. En el cas de grans quantitats d'aplec, emmagatzement o concentració d'embalatges o de vessalls, han de completar-se els mitjans de protecció amb mànegues de rec que proporcionin aigua abundant.

Emplaçament i distribució dels extintors a l'obra

Els principis bàsics per l'emplaçament dels extintors, són:

- Els extintors manuals es col·locaran, senyalitzats, sobre suports fixats a paraments verticals o pilars, de forma que la part superior de l'extintor quedi com a màxim a 1,70 m del sòl.
- En àrees amb possibilitats de focs "A", la distància a recórrer horitzontalment, des de qualsevol punt de l'àrea protegida fins a aconseguir l'extintor adequat més pròxim, no excedirà de 25 m.
- En àrees amb possibilitats de focs "B", la distància a recórrer horitzontalment, des de qualsevol punt de l'àrea protegida fins a aconseguir l'extintor adequat més pròxim, no excedirà de 15 m.
- Els extintors mòbils hauran de col·locar-se en aquells punts on s'estimi que existeix una major probabilitat d'originar-se un incendi, a ser possible, pròxims a les sortides i sempre en llocs de fàcil visibilitat i accés. En locals grans o quan existeixin obstacles que dificultin la seva localització, s'assenyalarà convenientment la seva ubicació.

6. SERVEIS DE SALUBRITAT I CONFORT DEL PERSONAL

Les instal·lacions provisionals d'obra s'adaptaran a les característiques especificades als articles 15 i següents del R.D. 1627/97, de 24 d'octubre, relatiu a les DISPOSICIONS MÍNIMES DE SEGURETAT I SALUT A LES OBRES DE CONSTRUCCIÓ.

Per al servei de neteja d'aquestes instal·lacions higièniques, es responsabilitzarà a una persona o un equip, els quals podran alternar aquest treball amb altres propis de l'obra.

Per l'execució d'aquesta obra, es disposarà de les instal·lacions del personal que es defineixen i detallen tot seguit:

6.1. SERVEIS HIGIÈNICS

Inodor

Com a mínim un per cada 25 persones. Per aquesta obra es preveu disposar de 1 inodor.

Lavabos

Com a mínim un per cada 10 persones. Per aquesta obra es preveu disposar de 2 lavabos.

6.2. VESTUARIS

La superfície aconsellable és de 1,5 m² per treballador contractat. Per a aquesta obra es preveu utilitzar 9 m² de caseta de vestidors.

Degut a la falta d'espai es preveu llogar un local proper a la obra. Un cop acabada l'estructura, a planta baixa s'habilitarà un espai d'estinat a vestuari.

6.3. MENJADOR

Diferent del local de vestuari. A efectes de càlcul haurà de considerar-se entre 1,5 i 2 m² per treballador que mengi a l'obra.

Equipat amb banc allargat o cadires, proper a un punt de subministrament d'aigua (1 aixeta i pica rentaplats per a cada 10 comensals), mitjans per a escalfar menjars (1 microones per a cada 10 comensals), i cubell hermètic (60 l de capacitat, amb tapa) per a dipositar les escombraries.

Degut a la falta d'espai es preveu llogar un local proper a la obra. Un cop acabada l'estructura, a planta baixa s'habilitarà un espai d'estinat a menjador.

6.4. LOCAL DE DESCANS

Donada la situació i l'horari dels treballs a executar A l'obra, no està previst destinar cap espai per a àrea de descans específic.

6.5. LOCAL D'ASSISTÈNCIA A ACCIDENTATS

Donat el nivell d'ocupació de l'obra, el local d'assistència a accidentats podrà ser substituït per un armari farmàcia situat al vestidor.

Haurà de instal·lar-se a la vista el quadre d'adreces i telèfons dels centres assistencials més pròxims, ambulàncies i bombers.

L'armari farmàcia, custodiat pel socorrista de l'obra, haurà d'estar dotat com a mínim de: alcohol, aigua oxigenada, pomada antisèptica, gasos, benes sanitàries de diferents grandàries, benes elàstiques compressives autoadherents, esparadrap, tiretes, mercurocrom o antisèptic equivalent, analgèsics, bicarbonat, pomada per picades d'insectes, pomada per cremades, tisores, pinces, dutxa portàtil per a ulls, termòmetre clínic, caixa de guants esterilitzats i torniquet.

7. ÀREES AUXILIARS

7.1. CENTRALS I PLANTES

No està previst instal·lar centrals ni plantes donades les característiques de l'obra.

7.2. TALLERS

Estaran ubicats estratègicament en funció de les necessitats de l'obra.

De forma general els locals destinats a tallers, tindran les següents dimensions mínimes (descomptats els espais ocupats per màquines, aparells, instal·lacions i/o materials): 3 m d'altura de pis a sostre, 2 m² de superfície i 10 m³ de volum per treballador.

La circulació del personal i els materials estarà ordenada amb molta cura, abalisada i senyalitzada, amb una amplada mínima de la zona de pas de personal (sense càrrega) d'1,20 m² per a passadissos principals (1 m en passadissos secundaris) independent de les vies de manteniment mecànica de materials. En zones de pas, la separació entre màquines i/o equips mai no serà inferior a 0,80 m (comptat des del punt més sortint del recorregut de l'òrgan mòbil més pròxim). Al voltant dels equips que generin calor radiant, es mantindrà un espai lliure no inferior a 1,50 m, estaran apantallats i disposaran de mitjans portàtils d'extinció adequats. Les instal·lacions provisionals suspeses sobre zones de pas estaran canalitzades a una altura mínima d'1,90 m sobre el nivell del paviment.

La intensitat mínima d'il·luminació, en els llocs d'operació de les màquines i equips, serà de 200 lux. La il·luminació d'emergència serà capaç de mantenir, al menys durant una hora, una intensitat de 5 lux, i la seva font d'energia serà independent del sistema normal d'il·luminació.

L'accés, als diferents tallers provisionals d'obra, ha de restar restringit exclusivament al personal adscrit a cada un d'ells, restant expressament abalisada, senyalitzada i prohibida la presència de tota persona en el radi d'actuació de càrregues suspeses, així com en els de desplaçament i servituds de màquines i/o equips. Tots els accessos o passarel·les situades a altures superiors a 2 m sobre el sòl o plataforma de nivell inferior, disposarà de barana reglamentària d'1 m d'altura.

Els elements mòbils i transmissions estaran apantallats a les zones de treball o de pas susceptibles de possibilitar atrapaments o en el seu defecte es trobaran degudament senyalitzats. Els buits horitzontals seran condemnats.

La instal·lació elèctrica complirà amb les especificacions del Reglament Electrotècnic de Baixa Tensió.

Les operacions de manteniment preventiu de la maquinària es realitzaran de conformitat a les instruccions del fabricant o importador.

Les emanacions de pols, fibres, fums, gasos, vapors o boirines disposaran d'extracció localitzada, en la mesura del possible, evitant la seva difusió per l'atmosfera. En els tallers tancats, el subministrament d'aire fresc i net per hora i ocupant serà, al menys, de 30 a 50 m³, llevat que s'efectuï una renovació total d'aire diversos cops per hora (no inferior a 10 cops).

7.3. ZONES D'APLEGAMENT. MAGATZEMS

Els materials emmagatzemats a l'obra, hauran de ser els compresos entre els valors "mínims-màxims", segons una adequada planificació, que impedeixi estacionaments de materials i/o equips inactius que puguin ésser causa d'accident.

ESTUDI DE SEGURETAT I SALUT

CONSTRUCCIÓ DE 51 HABITATGES I 26 PLACES D'APARCAMENT A LES PARCEL·LES UZ-17-18
BLOC 25 I UZ-17-19 BLOC 26 DEL SECTOR RESIDENCIAL "AVINGUDA COSTA BRAVA"
FIGUERES, (GIRONA).

Els Mitjans Auxiliars d'Utilitat Preventiva, necessaris per a complementar la manipulació manual o mecànica dels materials apilats, hauran estat previstos en la planificació dels treballs.

Les zones d'apilament provisional estaran balisades, senyalitzades i il·luminades adequadament.

De forma general el personal d'obra (tant propi com subcontractat) haurà rebut la formació adequada respecte als principis de manipulació manual de materials. De forma més singularitzada, els treballadors responsables de la realització de maniobres amb mitjans mecànics, tindran una formació qualificada de les seves comeses i responsabilitats durant les maniobres.

8. TRACTAMENT DE RESIDUS

El Contractista és responsable de gestionar els sobrants de l'obra de conformitat amb les directrius del D. 201/1994, de 26 de juliol, regulador dels enderroc i d'altres residus de construcció, a fi i efecte de minimitzar la producció de residus de construcció com a resultat de la previsió de determinats aspectes del procés, que cal considerar tant en la fase de projecte com en la d'execució material de l'obra i/o l'enderroc o desconstrucció.

Al projecte s'ha avaluat el volum i les característiques dels residus que previsiblement s'originaran i les instal·lacions de reciclatge més properes per tal que el Contractista triï el lloc on portarà els seus residus de construcció.

Els residus es lliuraran a un gestor autoritzat, finançant el contractista, els costos que això comporti.

Si a les excavacions i buidats de terres apareixen antics dipòsits o canonades, no detectades prèviament, que continguin o hagin pogut contenir productes tòxics i contaminants, es buidaran prèviament i s'aïllaran els productes corresponents de l'excavació per ser evacuats independentment de la resta i es lliuraran a un gestor autoritzat.

9. TRACTAMENT DE MATERIALS I/O SUBSTÀNCIES PERILLOSES

El Contractista es responsable d'assegurar-se per mediació de l'Àrea d'Higiene Industrial del seu Servei de Prevenció, la gestió del control dels possibles efectes contaminants dels residus o materials emprats a l'obra, que puguin generar potencialment malalties o patologies professionals als treballadors i/o tercers exposats al seu contacte i/o manipulació.

L'assessoria d'Higiene Industrial comprendrà la identificació, quantificació, valoració i propostes de correcció dels factors ambientals, físics, químics i biològics, dels materials i/o substàncies perilloses, per a fer-los compatibles amb les possibilitats d'adaptació de la majoria (gairebé totalitat) dels treballadors i/o tercers aliens exposats. Als efectes d'aquest projecte, els paràmetres de mesura s'establirà mitjançant la fixació dels valors límit TLV (Threshold Limits Values) que fan referència als nivells de contaminació d'agents físics o químics, per sota dels quals els treballadors poden estar exposats sense perill per a la seva salut. El TLV s'expressa amb un nivell de contaminació mitjana en el temps, per a 8 h/dia i 40 h/setmana.

9.1. MANIPULACIÓ

En funció de l'agent contaminant, del seu TLV, dels nivells d'exposició i de les possibles vies d'entrada a l'organisme humà, el Contractista haurà de reflectir en el seu Pla de Seguretat i

Salut les mesures correctores pertinents per a establir unes condicions de treball acceptables per als treballadors i el personal exposat, de forma singular a:

- Amiant.
- Plom. Crom, Mercuri, Níquel.
- Sílice.
- Vinil.
- Urea formol.
- Ciment.
- Soroll.
- Radiacions.
- Productes tixotròpics (bentonita)
- Pintures, dissolvents, hidrocarburs, coles, resines epoxi, greixos, olis.
- Gasos líquats del petroli.
- Baixos nivells d'oxigen respirable.
- Animals.
- Entorn de drogodependència habitual.

9.2. DELIMITACIÓ / CONDICIONAMENT DE ZONES D'APLEC

Les substàncies i/o els preparats es rebran a l'obra etiquetats de forma clara, indeleble i com a mínim amb el text en idioma espanyol.

L'etiqueta ha de contenir:

- a. Denominació de la substància d'acord amb la legislació vigent o en el seu defecte nomenclatura de la IUPAC. Si és un preparat, la denominació o nom comercial.
- b. Nom comú, si és el cas.
- c. Concentració de la substància, si és el cas. Si és tracta d'un preparat, el nom químic de les substàncies presents.
- d. Nom, direcció i telèfon del fabricant, importador o distribuïdor de la substància o preparat perillós.
- e. Pictogrames i indicadors de perill, d'acord amb la legislació vigent.
- f. Riscos específics, d'acord amb la legislació vigent.
- g. Consells de prudència, d'acord amb la legislació vigent.
- h. El número CEE, si en té.
- i. La quantitat nominal del contingut (per preparats).

ESTUDI DE SEGURETAT I SALUT

CONSTRUCCIÓ DE 51 HABITATGES I 26 PLACES D'APARCAMENT A LES PARCEL·LES UZ-17-18
BLOC 25 I UZ-17-19 BLOC 26 DEL SECTOR RESIDENCIAL "AVINGUDA COSTA BRAVA"
FIGUERES, (GIRONA).

El fabricant, l'importador o el distribuïdor haurà de facilitar al Contractista destinatari, la fitxa de seguretat del material i/o la substància peril·losa, abans o en el moment del primer lliurament.

Les condicions bàsiques d'emmagatzematge, apilament i manipulació d'aquests materials i/o substàncies peril·loses, estaran adequadament desenvolupades en el Pla de Seguretat del Contractista, partint de les següents premisses:

Explosius

No es preveu utilitzar explosius per a l'execució d'aquesta obra.

Comburents, extremadament inflamables i fàcilment inflamables

Emmagatzematge en lloc ben ventilat. Estarà adequadament senyalitzada la presència de comburents i la prohibició de fumar.

Estaran separats els productes inflamables dels comburents.

El possible punt d'ignició més pròxim estarà suficientment allunyat de la zona d'apilament.

Tòxics, molt tòxics, nocius, carcinògens, mutagènics, tòxics per a la reproducció

Estarà adequadament senyalitzada la seva presència i disposarà de ventilació eficaç.

Es manipularà amb Equips de Protecció Individual adequats que assegurin l'estanquitat de l'usuari, en previsió de contactes amb la pell.

Corrosius, Irritants, sensibilitzants

Estarà adequadament senyalitzada la seva presència.

Es manipularan amb Equips de Protecció Individual adequats (especialment guants, ulleres i màscara de respiració) que assegurin l'estanquitat de l'usuari, en previsió de contactes amb la pell i les mucoses de les vies respiratòries.

10. DETERMINACIÓ DEL PROCÉS CONSTRUCTIU

El Contractista amb antelació suficient a l'inici de les activitats constructives n'haurà de perfilar l'anàlisi de cada una d'acord amb els "Principios de la Acción Preventiva" (Art. 15 L. 31/1995 de 8 de novembre) i els „Principios Aplicables durante la Ejecución de las Obras" (Art. 10 RD. 1627/1997 de 24 d'octubre).

10.1. PROCEDIMENT D'EXECUCIÓ

Els aspectes a examinar per a configurar cadascun dels procediments d'execució, hauran de ser desenvolupats pel Contractista i descrits en el Pla de Seguretat i Salut de l'obra.

10.2. ORDRE D'EXECUCIÓ DELS TREBALLS

Complementant els plantejaments previs realitzats en el mateix sentit per l'autor del projecte, a partir dels suposats teòrics en fase de projecte, el Contractista haurà d'ajustar, durant l'execució de l'obra, l'organització i planificació dels treballs a les seves especials característiques de gestió empresarial, de forma que resti garantida l'execució de les obres amb criteris de qualitat i de seguretat per a cadascuna de les activitats constructives a realitzar, en funció del lloc, la successió, la persona o els mitjans a emprar.

ESTUDI DE SEGURETAT I SALUT

CONSTRUCCIÓ DE 51 HABITATGES I 26 PLACES D'APARCAMENT A LES PARCEL·LES UZ-17-18 BLOC 25 I UZ-17-19 BLOC 26 DEL SECTOR RESIDENCIAL "AVINGUDA COSTA BRAVA" FIGUERES, (GIRONA).

11. SISTEMES I/O ELEMENTS DE SEGURETAT I SALUT INHERENTS O INCORPORATS AL MATEIX PROCÉS CONSTRUCTIU

Tot projecte constructiu o disseny d'equip, mitjà auxiliar, màquina o ferramenta a utilitzar a l'obra, objecte del present Estudi de Seguretat i Salut, s'integrarà en el procés constructiu, sempre d'acord amb els "Principios de la Acción Preventiva" (Art. 15 L. 31/1995 de 8 de novembre), els "Principios Aplicables durante la Ejecución de las Obras" (Art. 10 RD. 1627/1997 de 24 d'octubre) "Reglas generales de seguridad para máquinas" (Art.18 RD. 1495/1986 de 26 de maig de 1986), i Normes Bàsiques de l'Edificació, entre altres reglaments connexos, i atenent les Normes Tecnològiques de l'Edificació, Instruccions Tècniques Complementàries i Normes UNE o Normes Europees, d'aplicació obligatòria i/o aconsellada.

12. MITJANS AUXILIARS D'UTILITAT PREVENTIVA (MAUP)

Als efectes del present Estudi de Seguretat i Salut, tindran la consideració de MAUP, tot Mitjà Auxiliar dotat de Protecció, Resguard, Dispositiu de Seguretat, Operació seqüencial, Seguretat positiva o Sistema de Protecció Col·lectiva, que originàriament ve integrat, de fàbrica, en l'equip, màquina o sistema, de forma solidària i indisociable, de tal manera que s'interposi, o apantalli els riscos d'abast o simultaneïtat de l'energia fora de control, i els treballadors, personal aliè a l'obra i/o materials, màquines, equips o ferramentes pròximes a la seva àrea d'influència, anul·lant o reduint les conseqüències d'accident. La seva operativitat resta garantida pel fabricant o distribuïdor de cadascun dels components, en les condicions d'utilització i manteniment per ell prescrites. El contractista resta obligat a la seva adequada elecció, seguiment i control d'ús.

Els MAUP més rellevants, previstos per a l'execució del present projecte són els indicats a continuació:

Codi	UA	Descripció
HX11X001	U	Equip d'encofrat de murs de formigó amb sistema de seguretat integrat amb tots els requisits reglamentaris
HX11X002	U	Equip d'encofrat de pilars de formigó, amb sistema de seguretat integrat amb tots els requisits reglamentaris
HX11X003	U	Bastida modular d'estructura tubular com a protecció integrada per a la realització d'estructura, tancaments, cobertes i treballs en alçària en previsió de caigudes en alçària durant la realització de la totalitat dels treballs, amb sistema de seguretat integrat amb tots els requisits reglamentaris
HX11X004	U	Barana definitiva, prevista en projecte, per protecció de caigudes a diferent nivell entre muntants d'escala i/o d'alçària pel forat interior
HX11X005	U	Escala modular d'estructura porticada per accedir a cotes de diferent nivell, superiors a 7 m amb sistema de seguretat integrada
HX11X007	U	Plataforma telescòpica articulada, mòbil, autopropulsada amb sistema de seguretat integrat
HX11X008	U	Plataforma motoritzada sobre màstil amb sistema de seguretat integrat
HX11X012	U	Serra circular reglamentària amb certificat ce, equipada amb sistema integrat de seguretat amb protector de disc inferior fixe, superior abatible, aturada d'emergència amb fre-motor, ganivet divisor, regle guia longitudinal i transversal

ESTUDI DE SEGURETAT I SALUT

CONSTRUCCIÓ DE 51 HABITATGES I 26 PLACES D'APARCAMENT A LES PARCEL·LES UZ-17-18
BLOC 25 I UZ-17-19 BLOC 26 DEL SECTOR RESIDENCIAL "AVINGUDA COSTA BRAVA"
FIGUERES, (GIRONA).

HX11X013	U	Maquinària amb cabina d'operari amb sistema de resguard i protecció integrat
HX11X014	U	Eina elèctrica amb sistema de doble aïllament integrat
HX11X015	U	Premarc metàl·lic amb sistema de seguretat integrat contra caigudes a diferent nivell
HX11X016	U	Formigonera portàtil amb protectors i resguards integrats
HX11X018	U	Paletitzat i empaquetat o fleixat normalitzat
HX11X019	M	Marquesina de protecció en voladiu en bastida tubular amb sistema de seguretat integrat, normalitzada i incorporada (UNE 76-502-90) (HD-1000)
HX11X020	M	Equip d'encofrat horitzontal recuperable per a sostre reticular amb sistema de protecció integrat contra caigudes, amb xarxa tipus tenis, ancorada amb ganxos al cap dels puntals
HX11X023	U	Protector de mans per a cisellar
HX11X024	U	Connexió elèctrica de seguretat tipus petaca
HX11X025	U	Serra de trepar amb aigua amb sistema de seguretat integrat
HX11X026	U	Plataforma elevadora manual per a subministrament de material a nivell de bastida de cavallets
HX11X027	U	Carretó manual equipat amb dispositius pel transport d'eines
HX11X028	U	Grua mòbil d'accionament manual
HX11X029	U	Carretó ergonòmic per servei de materials al nivell del treball, regulable en alçària
HX11X030	U	Pinça manual ergonòmica per al transport de blocs i totxos
HX11X032	U	Suport de repòs per al disc radial portàtil
HX11X033	U	Sac d'aplec amb tapa de descàrrega inferior de teixit de polipropilè
HX11X034	U	Sarcòfag per hissat vertical de càrregues llargues amb grua
HX11X035	U	Estrebat de rases de serveis amb malla tèxtil de poliamida d'alta tenacitat i apuntament amb accionament hidràulic des de l'exterior de la rasa
HX11X036	U	Estrebat de rases amb escuts i apuntament interior amb estampadors interiors hidràulics o roscats
HX11X039	U	Carretó manual porta palets
HX11X041	U	Ancoratge amb disseny específic per la manipulació de prefabricats
HX11X042	U	Puntal metàl·lic telescòpic amb pestells de seguretat col·locats sobre dorments de fusta
HX11X043	U	Cubilot de formigonat amb trapa manual de descàrrega
HX11X048	U	Connexionat i cablejat provisional de la instal·lació elèctrica de l'obra amb sistema de protecció integrat
HX11X049	U	Quadre elèctric secundari provisional d'obra amb sistema de protecció integrat
HX11X050	U	Enllumenat provisional de l'obra amb un nivell lumínic mínim de 250 lux
HX11X053	U	Plataforma metàl·lica en voladiu, per descàrrega de materials en façanes, amb trapa practicable per al pas del cable de la grua, amb sistema de seguretat integrat
HX11X054	U	Instal·lació de posta a terra amb conductor de coure i electròde connectat a terra en rails de grua torre, masses metàl·liques, quadres elèctrics, conductors de protecció
HX11X055	U	Interruptor diferencial de sensibilitat mitjana (300 mA), i 40 A d'intensitat nominal
HX11X058	U	Senyal acústica de marxa enrera
HX11X059	M	Lona de polietilè amb malla de reforç per recobriment de càrrega de 2 caixa de camió

ESTUDI DE SEGURETAT I SALUT

CONSTRUCCIÓ DE 51 HABITATGES I 26 PLACES D'APARCAMENT A LES PARCEL·LES UZ-17-18
BLOC 25 I UZ-17-19 BLOC 26 DEL SECTOR RESIDENCIAL "AVINGUDA COSTA BRAVA"
FIGUERES, (GIRONA).

HX11X060	M	Cable d'acer de guiat de material suspès
HX11X061	U	Retenidor de pilota de neteja incorporat a l'equip de bombeig del formigó
HX11X063	U	Encenedor de gúspira amb mànec
HX11X064	U	Cinturó portaeines
HX11X065	U	Torre per al formigonat de pilars
HX11X066	U	Biga rígida de repartiment de càrregues suspeses
HX11X067	U	Ganxo de grua amb dispositiu de tancament
HX11X070	U	Recipient metàl·lic per la manipulació de materials a granel per una càrrega màxima de 1200 kg
HX11X071	U	Plataforma aïllant de base per treball en quadres elèctrics de distribució d'1x1 m i de gruix 3 mm
HX11X072	U	Detector de tempestes portàtil per treballs de voladures
HX11X075	U	Equip comprovador portàtil complet d'instal·lacions de baixa tensió
HX11X076	U	Anemòmetre fixe i amb el desmuntatge inclòs
HX11X077	U	Sonòmetre portàtil de rang dinàmic 23 a 130 dba (rms)
HX11X078	U	Luxòmetre portàtil
HX11X079	U	Detector portàtil d'instal·lacions i serveis soterrats
HX11X080	U	Termòmetre/ baròmetre
HX11X081	M	Tanca d'alçària 2 m, de planxa nervada d'acer galvanitzat, pals de tub d'acer galvanitzat col·locats cada 3 m sobre daus de formigó i amb el desmuntatge inclòs
HX11X082	U	Porta de planxa nervada d'acer galvanitzat, d'amplària 1 m i d'alçària 2 m, amb bastiment de tub d'acer galvanitzat, per a tanca de planxa metàl·lica i amb el desmuntatge inclòs
HX11X083	U	Porta de planxa nervada d'acer galvanitzat, d'amplària 5 m i d'alçària 2 m, amb bastiment de tub d'acer galvanitzat, per a tanca de planxa metàl·lica i amb el desmuntatge inclòs
HX11X089	U	Transformador de seguretat de 24 v, col·locat i amb el desmuntatge inclòs
HX11X090	U	Extintor de pols seca, de 6 kg de càrrega, amb pressió incorporada, pintat, amb suport a la paret i amb el desmuntatge inclòs

13. SISTEMES DE PROTECCIÓ COL·LECTIVA (SPC)

Als efectes del present Estudi de Seguretat i Salut, tindran la consideració de Sistemes de Protecció Col·lectiva, el conjunt d'elements associats, incorporats al sistema constructiu, de forma provisional i adaptada a l'absència de protecció integrada de major eficàcia (MAUP), destinats a apantallar o condonar la possibilitat de coincidència temporal de qualsevol tipus d'energia fora de control, present en l'ambient laboral, amb els treballadors, personal aliè a l'obra i/o materials, màquines, equips o ferramentes pròximes a la seva àrea d'influència, anul·lant o reduint les conseqüències d'accident. La seva operativitat garanteix la integritat de les persones o objectes protegits, sense necessitat d'una participació per a assegurar la seva eficàcia. Aquest últim aspecte és el que estableix la seva diferència amb un Equip de Protecció Individual (EPI).

En absència d'homologació o certificació d'eficàcia preventiva del conjunt d'aquests Sistemes instal·lats, el contractista fixarà en el seu Pla de Seguretat i Salut, referència i relació dels Protocols d'Assaig, Certificats o Homologacions adoptades i/o requerits als instal·ladors, fabricants i/o proveïdors, per al conjunt dels esmentats Sistemes de Protecció Col·lectiva.

ESTUDI DE SEGURETAT I SALUT

CONSTRUCCIÓ DE 51 HABITATGES I 26 PLACES D'APARCAMENT A LES PARCEL·LES UZ-17-18
BLOC 25 I UZ-17-19 BLOC 26 DEL SECTOR RESIDENCIAL "AVINGUDA COSTA BRAVA"
FIGUERES, (GIRONA).

Els SPC més rellevants previstos per a l'execució del present projecte són els indicats en l'annex d'aquesta memòria que contindrà les fitxes amb RISC-AVALUACIÓ-MESURES.

14. EQUIPS DE PROTECCIÓ INDIVIDUAL (EPI)

Als efectes del present Estudi de Seguretat i Salut, tindran la consideració d'Equips de Protecció Individual, aquelles peces de treball que actuen a mode de coberta o pantalla portàtil, individualitzada per a cada usuari, destinats a reduir les conseqüències derivades del contacte de la zona del cos protegida, amb una energia fora de control, d'intensitat inferior a la previsible resistència física de l'EPI.

La seva utilització haurà de quedar restringida a l'absència de garanties preventives adequades, per inexistència de MAUP, o en el seu defecte SPC d'eficàcia equivalent.

Tots els equips de protecció individual estaran degudament certificats, segons normes harmonitzades CE. Sempre de conformitat als R.D. 1407/92, R.D.159/95 i R.D. 773/97.

El Contractista Principal portarà un control documental del seu lliurament individualitzat al personal (propri o subcontractat), amb el corresponent avís de recepció signat pel beneficiari.

En els casos en què no existeixin normes d'homologació oficial, els equips de protecció individual seran normalitzats pel constructor, per al seu ús en aquesta obra, triats d'entre els que existeixin en el mercat i que reuneixin una qualitat adequada a les respectives prestacions. Per aquesta normalització interna s'haurà de comptar amb el vist-i-plau del tècnic que supervisa el compliment del Pla de Seguretat i Salut per part de la Direcció d'Obra o Direcció Facultativa/Direcció d'Execució.

Al magatzem d'obra hi haurà permanentment una reserva d'aquests equips de protecció, de manera que pugui garantir el subministrament a tot el personal sense que se'n produeixi, raonablement, la seva carència.

En aquesta previsió cal tenir en compte la rotació del personal, la vida útil dels equips i la data de caducitat, la necessitat de facilitar-los a les visites d'obra, etc.

Els EPI més rellevants, previstos per a l'execució material del present projecte són els indicats en l'annex d'aquesta memòria que contindrà les fitxes amb RISC-AVALUACIÓ-MESURES.

15. SENYALITZACIÓ I ABALISAMENT

Als efectes del present Estudi de Seguretat i Salut, la Senyalització i Abalisament s'han assimilat, per criteris de síntesi, als Sistemes de Protecció Col·lectiva (SPC), sense ser-ho pròpiament; cal doncs indicar en el present apartat, aquells aspectes que singularitzen la Senyalització i l'Abalisament, com un Sistema de Protecció, potenciador de l'eficàcia dels tradicionals (MAUP, SPC y EPI).

L'objecte de la Senyalització i Abalisament és el de cridar ràpidament l'atenció sobre la circumstància a ressaltar, facilitant la seva immediata identificació per part del destinatari. La seva finalitat és la d'indicar les relacions causa / efecte entre el medi ambient i la persona.

16. CONDICIONS D'ACCÉS I AFECTACIONS DE LA VIA PÚBLICA

ESTUDI DE SEGURETAT I SALUT

CONSTRUCCIÓ DE 51 HABITATGES I 26 PLACES D'APARCAMENT A LES PARCEL·LES UZ-17-18
BLOC 25 I UZ-17-19 BLOC 26 DEL SECTOR RESIDENCIAL "AVINGUDA COSTA BRAVA"
FIGUERES, (GIRONA).

En el PLA DE SEGURETAT I SALUT el Contractista definirà les desviacions i passos provisionals per a vehicles i vianants, els circuits i trams de senyalització, la senyalització, les mesures de protecció i detecció, els paviments provisionals, les modificacions que comporti la implantació de l'obra i la seva execució, diferenciant, si és cas, les diferents fases d'execució. A aquests efectes, es tindrà en compte el que determina la Normativa per a la informació i senyalització d'obres al municipi i la Instrucció Municipal sobre la instal·lació d'elements urbans a l'espai públic de la ciutat que correspongui.

Quan correspongui, d'acord amb les previsions d'execució de les obres, es diferenciarà amb claredat i per cadascuna de les distintes fases de l'obra, els àmbits de treball i els àmbits destinats a la circulació de vehicles i vianants, d'accés a edificis i guals, etc., i es definiran les mesures de senyalització i protecció que corresponguin a cadascuna de les fases.

És obligatori comunicar l'inici, l'extensió, la naturalesa dels treballs i les modificacions de la circulació de vehicles provocades per les obres, a la Guàrdia Municipal i als Bombers o a l'Autoritat que correspongui.

Quan calgui prohibir l'estacionament en zones on habitualment és permès, es col·locarà el cartell de „SENyalització EXCEPCIONAL“ (1050 X 600 mm), amb 10 dies d'antelació a l'inici dels treballs, tot comunicant-ho a la Guàrdia Municipal o l'Autoritat que correspongui.

En la desviació o estrenyiment de passos per a vianants es col·locarà la senyalització corresponent.

No es podrà començar l'execució de les obres sense haver procedit a la implantació dels elements de senyalització i protecció que corresponguin, definits al PLA DE SEGURETAT aprovat.

El contractista de l'obra serà responsable del manteniment de la senyalització i elements de protecció implantats.

Els accessos de vianants i vehicles, estaran clarament definits, senyalitzats i separats

16.1. ÀMBIT D'OCUPACIÓ DE LA VIA PÚBLICA

Ocupació del tancament de l'obra

S'entén per àmbit d'ocupació el realment ocupat, incloent tanques, elements de protecció, baranes, bastides, contenidors, casetes, etc.

En el PLA DE SEGURETAT I SALUT EN EL TREBALL s'especificarà la delimitació de l'àmbit d'ocupació de l'obra i es diferenciarà clarament si aquest canvia en les diferents fases de l'obra. L'àmbit o els àmbits d'ocupació quedaran clarament dibuixats en plànols per fases i interrelacionats amb el procés constructiu.

L'amplada màxima a ocupar serà proporcional a l'amplada de la vorera. L'espai lliure per a pas de vianants no serà inferior a un terç ($1/3$) de l'amplada de la vorera existent.

En cap cas es podrà ocupar una amplada superior a tres (3) metres mesurats des de la línia de façana, ni més de dos terços ($2/3$) de l'amplada de la vorera, si no queda al menys una franja d'amplada mínima d'un metre i quaranta centímetres (1,40 m) per a pas de vianants.

Quan, per l'amplada de la vorera, no sigui possible deixar un pas per a vianants d'un metre i quaranta centímetres (1,40 m) es permetrà, durant l'execució dels treballs a planta baixa, la col·locació de tanques amb un sortint màxim de seixanta centímetres (60 cm) deixant un pas mínim per a vianants d'un metre (1 m). Per a l'enderrocament de les plantes superiors a la planta baixa, es col·locarà una tanca a la línia de façana i es farà una protecció volada per la retenció d'objectes despresos de les cotes superiors. Si la vorera és inferior a un metre seixanta

ESTUDI DE SEGURETAT I SALUT

CONSTRUCCIÓ DE 51 HABITATGES I 26 PLACES D'APARCAMENT A LES PARCEL·LES UZ-17-18 BLOC 25 I UZ-17-19 BLOC 26 DEL SECTOR RESIDENCIAL "AVINGUDA COSTA BRAVA" FIGUERES, (GIRONA).

centímetres (1,60 cm) durant els treballs a la planta baixa, el pas per a vianants d'un metre (1 m) d'amplada podrà ocupar part de la calçada en la mesura que calgui. En aquest cas, s'haurà de delimitar i protegir amb tanques l'àmbit del pas de vianants.

Situació de casetes i contenidors.

S'indican en el PLA DE SEGURETAT I SALUT les àrees previstes per aquest fi.

Les casetes, contenidors, tallers provisionals i aparcament de vehicles d'obra, se situaran en una zona propera a l'obra que permeti aplicar els següents criteris:

- Preferentment, a la vorera, deixant un pas mínim d'un metre i quaranta centímetres (1,40 m) per a pas de vianants per la vorera.
- A la vorera, deixant un pas mínim d'un metre i quaranta centímetres (1,40 m) per a pas de vianants per la zona d'aparcament de la calçada sense envair cap carril de circulació.
- Si no hi ha prou espai a la vorera, es col·locaran a la zona d'aparcament de la calçada procurant no envair cap carril de circulació i deixant sempre com a mínim un metre (1m) per a pas de vianants a la vorera.
- Es protegirà el pas de vianants i es col·locarà la senyalització corresponent.

16.2. TANCAMENTS DE L'OBRA QUE AFECTEN L'ÀMBIT PÚBLIC

Tanques

Situació

Delimitaran el perímetre de l'àmbit de l'obra o, en ordenació entre mitgeres, tancaran el front de l'obra o solar i els laterals de la part de vorera ocupada.

Es formaran amb xapa metàl·lica opaca o amb plafons prefabricats o d'obra de fàbrica arrebossada i pintada o entramat metàl·lics sobre peus de formigó.

Les empreses promotores podran presentar a l'Ajuntament per a la seva homologació, si és el cas, el seu propi model de tanca per emprar-ho en totes les obres que realitzen.

Les tanques metàl·liques de 200 x 100 cm només s'admeten per a proteccions provisionals en operacions de càrrega, desviacions momentànies de trànsit o similars.

En cap cas s'admet com a tanca el simple abalisat amb cinta de PVC, malla electrosoldada d'acer, xarxa tipus tennis de polipropilè (habitualment de color taronja), o elements tradicionals de delimitacions provisionals de zones de risc.

Complements

Totes les tanques tindran balisament lluminós i elements reflectants en tot el seu perímetre.

Manteniment

El Contractista vetllarà pel correcte estat de la tanca, eliminant grafittis, publicitat il·legal i qualsevol altre element que deteriori el seu estat original.

Accés a l'obra

Portes

Les tanques estaran dotades de portes d'accés independent per a vehicles i per al personal de l'obra.

No s'admet com a solució permanent d'accés la retirada parcial del tancament.

16.3. OPERACIONS QUE AFECTEN L'ÀMBIT PÚBLIC

Entrades i sortides de vehicles i maquinària.

Vigilància

Personal responsable de l'obra s'encarregarà de dirigir les operacions d'entrada i sortida, avisant els vianants a fi d'evitar accidents.

Aparcament

Fora de l'àmbit del tancament de l'obra no podran estacionar-se vehicles ni maquinària de l'obra, excepte a la reserva de càrrega i descàrrega de l'obra quan existeixi zona d'aparcament a la calçada.

Camions en espera

Si no hi ha espai suficient dins de l'àmbit del tancament de l'obra per acollir els camions en espera, caldrà preveure i habilitar un espai adequat a aquest fi fora de l'obra.

El PLA DE SEGURETAT preveurà aquesta necessitat, d'acord amb la programació dels treballs i els mitjans de càrrega, descàrrega i transport interior de l'obra.

Càrrega i descàrrega

Les operacions de càrrega i descàrrega s'executaran dintre l'àmbit del tancament de l'obra. Quan això no sigui possible, s'estacionarà el vehicle en el punt més proper a la tanca de l'obra, es desviaran els vianants fora de l'àmbit d'actuació, s'ampliarà el perímetre tancat de l'obra i es prendran les següents mesures:

- S'habilitarà un pas per als vianants. Es deixarà un pas mínim d'un metre i quaranta centímetres (1,40 m) d'ample per a la vorera o per a la zona d'aparcament de la calçada, sense envair cap carril de circulació. Si no és suficient i/o si cal envair el carril de circulació que correspongui i contactar prèviament amb la Guàrdia Urbana.
- Es protegirà el pas de vianants amb tanques metàl·liques de 200 x 100 cm, delimitant el camí pels dos costats i es col·locarà la senyalització que correspongui.
- La separació entre les tanques metàl·liques i l'àmbit d'operacions o el vehicle, formarà una franja de protecció l'amplada de la qual dependrà del tipus de productes a carregar o descarregar i que establirà el Cap d'Obra prèvia consulta al Coordinador de Seguretat de l'obra.
- Acabades les operacions de càrrega i descàrrega, es retiraran les tanques metàl·liques es netejarà el paviment.
- Es controlarà la descàrrega dels camions formigonera a fi d'evitar abocaments sobre la calçada.

Descàrrega, apilament i evacuació de terres i runa

Descàrrega

La descàrrega de runa des dels diferents nivells de l'obra es farà mecànicament fins els contenidors o tremuges, que hauran de ser cobertes amb lones o plàstics opacs a fi d'evitar pols. Les canonades o cintes d'elevació i transport de material es col·locaran sempre per l'interior del recinte de l'obra.

Apilament

No es poden acumular terres, runa i deixalles en l'àmbit de domini públic, excepte si és per a un termini curt i si s'ha obtingut un permís especial de l'Ajuntament, i sempre s'ha de dipositar en tremuges o en contenidors homologats.

Si no es disposa d'aquesta autorització ni d'espais adequats, les terres es carregaran directament sobre camions per a la seva evacuació immediata.

A manca d'espai per a col·locar els contenidors en l'àmbit del tancament de l'obra, es col·locaran sobre la vorera en el punt més proper a la tanca, deixant un pas per als vianants d'un metre i quaranta centímetres (1,40 m) d'amplada com a mínim.

S'evitarà que hi hagi productes que sobresurtin del contenidor.

Es netejarà diàriament la zona afectada i després de retirat el contenidor.

Els contenidors, quan no s'utilitzin, hauran de ser retirats.

Evacuació

Si la runa es carrega sobre camions, aquests hauran de portar la caixa tapada amb una lona o un plàstic opac a fi d'evitar la producció de pols, i el seu transport ho serà a un abocador autoritzat. El mateix es farà en els transports dels contenidors.

16.4. NETEJA I INCIDÈNCIA SOBRE L'AMBIENT QUE AFECTEN L'ÀMBIT PÚBLIC

Neteja

Els contractistes netejaran i regaran diàriament l'espai públic afectat per l'activitat de l'obra i especialment després d'haver efectuat càrregues i descàrregues o operacions productores de pols o deixalles.

Es vigilarà especialment l'emissió de partícules sòlides (pols, ciment, etc.).

Caldrà prendre les mesures pertinents per evitar les roderes de fang sobre la xarxa viària a la sortida dels camions de l'obra. A tal fi, es disposarà, abans de la sortida del tancament de l'obra, una solera de formigó o planxes de „relliga“ de 2 x 1 m, com a mínim, sobre la qual s'aturaran els camions i es netejaran per reg amb mànega cada parella de rodes.

Està prohibit efectuar la neteja de formigoneres al clavegueram públic.

Sorolls. Horari de treball

Les obres es realitzaran entre les 8,00 i les 20,00 hores dels dies feiners.

Fora d'aquest horari, només es permet realitzar activitats que no produeixin sorolls més enllà d'allò que estableixen les OCAF. Les obres realitzades fora d'aquest horari hauran de ser específicament autoritzades per l'Ajuntament.

Excepcionalment i amb l'objecte de minimitzar les molèsties que determinades operacions poden produir sobre l'àmbit públic i la circulació o per motius de seguretat, l'Ajuntament podrà obligar que alguns treballs s'executin en dies no feiners o en un horari específic.

Pols

Es regaran les pistes de circulació de vehicles.

Es regaran els elements a enderrocar, la runa i tots els materials que puguin produir pols.

En el tall de peces amb disc s'hi afegirà aigua.

Les sitges de ciment estaran dotades de filtre.

16.5. CIRCULACIÓ DE VEHICLES I VIANANTS QUE AFECTEN L'ÀMBIT PÚBLIC

Senyalització i protecció

Si el pla d'implantació de l'obra comporta la desviació del trànsit rodat o la reducció de vials de circulació, s'aplicaran les mesures definides a la Norma de Senyalització d'Obres 8.3-

Està prohibida la col·locació de senyals no autoritzades pels Serveis Municipals.

Dimensions mínimes d'itineraris i passos per a vianants

Es respectaran les següents dimensions mínimes:

- En cas de restricció de la vorera, l'amplada de pas per a vianants no serà inferior a un terç (1/3) de l'amplada de la vorera existent.
- L'amplada mínima d'itineraris o de passos per a vianants serà d'un metre i quaranta centímetres (1,40 m).

Elements de protecció

Pas vianants

Tots els passos de vianants que s'hagin d'habilitar es protegiran, pels dos costats, amb tanques o baranes resistents, ancorades o enganxades a terra, d'una alçada mínima d'un metre (1 m) amb travesser intermedi i entornpeus de vint centímetres (0,20 m) a la base. L'alçada de la passarel·la no sobrepassarà els quinze centímetres (0,15 m).

Els elements que formin les tanques o baranes seran preferentment continus. Si són calats, les separacions mínimes no podran ser superiors a quinze centímetres (0,15 m).

Forats i rases

Si els vianants han de passar per sobre els forats o les rases, es col·locaran xapes metàl·liques fixades, de resistència suficient, totalment planes i sense ressals.

Si els forats o les rases han de ser evitats, les baranes o tanques de protecció del pas es col·locaran a 45° en el sentit de la marxa.

Enllumenat i abalisament lluminós

Els senyals i els elements d'abalisament aniran degudament il·luminats encara que hi hagi enllumenat públic.

S'utilitzarà pintura i material reflectant o fotoluminiscent, tant per a la senyalització vertical i horitzontal, com per als elements d'abalisament.

Els itineraris i passos de vianants estaran convenientment il·luminats al llarg de tot el tram (intensitat mínima 20 lux).

Les bastides de paraments verticals que ocupin vorera o calçada tindran abalisament lluminós i elements reflectants a totes les potes en tot el seu perímetre exterior.

La delimitació d'itineraris o passos per a vianants formada amb tanques metàl·liques de 200 x 100 cm, tindran abalisament lluminós en tot el seu perímetre.

Abalisament i defensa

Els elements d'abalisament i defensa a emprar per passos per a vehicles seran els designats com tipus TB, TL i TD a la Norma de carreteres 8.3 – IC. amb el següent criteri d'ubicació d'elements d'abalisament i defensa:

- En la delimitació de la vora del carril de circulació de vehicles contigu al tancament de l'obra.
- En la delimitació de vores de passos provisionals de circulació de vehicles contigus a passos provisionals per a vianants.
- Per impedir la circulació de vehicles per una part d'un carril, per tot un carril o per diversos carrils, en estrenyiments de pas i/o disminució del número de carrils.
- En la delimitació de vores en la desviació de carrils en el sentit de circulació, per salvar l'obstacle de les obres.
- En la delimitació de vores de nous carrils de circulació per a passos provisionals o per a establir una nova ordenació de la circulació, diferent de la que hi havia abans de les obres.

Es col·locaran elements de defensa TD – 1 quan, en vies d'alta densitat de circulació, en vies ràpides, en corbes pronunciades, etc., la possible desviació d'un vehicle de l'itinerari assenyalat pugui produir accidents a vianants o a treballadors (desplaçament o enderroc del tancament de l'obra o de baranes de protecció de pas de vianants, xoc contra objectes rígids, bolcar el vehicle per l'existència de desnivells, etc.,).

Quan l'espai disponible sigui mínim, s'admetrà la col·locació d'elements de defensa TD – 2.

Paviments provisionals

El paviment serà dur, no lliscant i sense reguixos diferents dels propis del gravat de les peces. Si és de terres, tindrà una compactació del 90% PM (Pròctor Modificat).

Si cal ampliar la vorera per a pas de vianants per la calçada, es col·locarà un entarimat sobre la part ocupada de la calçada formant un pla horitzontal amb la vorera i una barana fixa de protecció.

Accessibilitat de persones amb mobilitat reduïda

ESTUDI DE SEGURETAT I SALUT

CONSTRUCCIÓ DE 51 HABITATGES I 26 PLACES D'APARCAMENT A LES PARCEL·LES UZ-17-18 BLOC 25 I UZ-17-19 BLOC 26 DEL SECTOR RESIDENCIAL "AVINGUDA COSTA BRAVA" FIGUERES, (GIRONA).

Si la via o vies de l'entorn de l'obra estan adaptades d'acord amb el que disposa el Decret 135/1995 de 24 de març, i no hi ha itinerari alternatiu, els passos o itineraris provisionals compliran les següents condicions mínimes:

- Alçada lliure d'obstacles de 2,10 m.
- En els canvis de direcció, l'amplada mínima de pas haurà de permetre inscriure un cercle d'1,5 m de diàmetre.
- No podran haver-hi escales ni graons aïllats.
- El pendent longitudinal serà com a màxim del 8% i el pendent transversal del 2%.
- El paviment serà dur, no lliscant i sense reguixos diferents als propis del gravat de peces. Si és de terres tindrà una compactació del 90% PM (Pròctor Modificat).
- Els guals tindran una amplada mínima d'un metre i vint centímetres (1,20 m) i un pendent màxim del 12%.

Si hi ha itinerari alternatiu, s'indicarà, en els punts de desviació cap a l'itinerari alternatiu, col·locant un senyal tipus D amb el símbol internacional d'accessibilitat i una fletxa de senyalització.

Manteniment

La senyalització i els elements d'abalisament es fixaran de tal manera que impedeixi el seu desplaçament i dificulti la seva subtracció.

La senyalització, l'abalisament, els paviments, l'enllumenat i totes les proteccions dels itineraris, desviacions i passos per a vehicles i vianants es conservaran en perfecte estat durant la seva vigència, evitant la pèrdua de condicions perceptives o de seguretat.

Els passos i itineraris es mantindran nets.

Retirada de senyalització i abalisament

Acabada l'obra es retiraran tots els senyals, elements, dispositius i abalisament implantats.

El termini màxim per a l'execució d'aquestes operacions serà d'una setmana, un cop acabada l'obra o la part d'obra que exigís la seva implantació.

16.6. PROTECCIÓ I TRASLLAT D'ELEMENTS EMPLAÇATS A LA VIA PÚBLICA

Arbres i jardins

Al PLA DE SEGURETAT s'assenyalaran tots els elements vegetals i l'arbrat existent a la via pública que estiguin a la zona de les obres i al seu llinard. L'Entitat Municipal responsable de Parcs i Jardins emetrà un informe previ preceptiu.

Mentre durin les obres es protegirà l'arbrat, els jardins i les espècies vegetals que puguin quedar afectades, deixant al seu voltant una franja d'un (1) metre de zona no ocupada. El contractista

vetllarà, perquè els escossells i les zones ajardinades estiguin sempre lliures d'elements estranys, deixalles, escombraries i runa. S'hauran de regar periòdicament, sempre que això no es pugui fer normalment des de l'exterior de la zona d'obres.

Els escossells que quedin inclosos dins l'àmbit d'estrenyiment de pas per a vianants s'hauran de tapar amb fustes per a que la superfície sigui contínua i sense ressalts.

17. RISCOS DE DANYS A TERCERS I MESURES DE PROTECCIÓ

17.1. RISCOS DE DANYS A TERCERS

Els riscos que durant les successives fases d'execució de l'obra podrien afectar persones o objectes annexos que en depenguin són els següents:

- Caiguda al mateix nivell.
- Atropellaments.
- Col·lisions amb obstacles a la vorera.
- Caiguda d'objectes.

17.2. MESURES DE PROTECCIÓ A TERCERS

Es consideraran les següents mesures de protecció per a cobrir el risc de les persones que transiten pels voltants de l'obra:

1. Muntatge de tanca metàl·lica a base d'elements prefabricats de 2 m. d'alçada, separant el perímetre de l'obra, de les zones de trànsit exterior.
2. Per a la protecció de persones i vehicles que transitin pels carrers limítrofs, s'instal·larà un passadís d'estructura consistent en l'assenyalament, que haurà de ser òptic i lluminós a la nit, per a indicar el gàlib de les proteccions al tràfic rodat. Ocasionalment es podrà instal·lar en el perímetre de la façana una marquesina en voladís de material resistent.
3. Si fos necessari ocupar la vorera durant l'aplec de materials a l'obra, mentre duri la maniobra de descàrrega, es canalitzarà el trànsit de vianants per l'interior del passadís de vianants i el de vehicles fora de les zones d'afectació de la maniobra, amb protecció a base de reixes metàl·liques de separació d'àrees i es col·locaran llums de gàlib nocturns i senyals de trànsit que avisin als vehicles de la situació de perill.
4. En funció del nivell d'intromissió de tercers a l'obra, es pot considerar la conveniència de contractar un servei de control d'accessos a l'obra, a càrrec d'un Servei de Vigilància patrimonial, expressament per a aquesta funció.

18. ASSISTÈNCIA SANITÀRIA EN CAS D'ACCIDENT

Accions a seguir en cas d'accident

ESTUDI DE SEGURETAT I SALUT
CONSTRUCCIÓ DE 51 HABITATGES I 26 PLACES D'APARCAMENT A LES PARCEL·LES UZ-17-18 BLOC 25 I UZ-17-19 BLOC 26 DEL SECTOR RESIDENCIAL "AVINGUDA COSTA BRAVA" FIGUERES, (GIRONA).

L'empresa contractista, a través de direcció de l'obra, aplicarà els següents principis d'auxili, en el cas que succeeixi un accident laboral:

1. L'accidentat és el primer. Se l'atendrà immediatament per tal d'evitar l'agreujament o progressió de les lesions.
2. En cas de caiguda en alçada o/a diferent nivell, i en cas d'accident elèctric, es suposarà sempre que poden existir lesions greus. En conseqüència, s'extremaran les precaucions d'atenció primària a l'obra, aplicant les tècniques especials per a la immobilització de l'accidentat fins a l'arribada de l'ambulància, i de reanimació en el cas d'accident elèctric.
3. En cas de gravetat manifesta, s'evacuarà al ferit en llitera i ambulància; s'evitarà en el possible, segons el bon criteri de les persones, la utilització dels transports particulars, pel que impliquen de risc i incomoditat per a l'accidentat.
4. Per tal que sigui conegut per totes les persones participants en l'obra, s'instal·larà un rètol amb caràcters visibles, en els quals es subministra la informació necessària per conèixer el centre assistencial, la seva adreça, telèfons de contacte etc.; aquest rètol contindrà les dades seguint el contingut del següent quadre:

ESTUDI DE SEGURETAT I SALUT

CONSTRUCCIÓ DE 51 HABITATGES I 26 PLACES D'APARCAMENT A LES PARCEL·LES UZ-17-18 BLOC 25 I UZ-17-19 BLOC 26 DEL SECTOR RESIDENCIAL "AVINGUDA COSTA BRAVA" FIGUERES, (GIRONA).

EN CAS D'ACCIDENT ANAR A :

Centre d'Atenció Primària:

CAP ERNEST LLUCH
CARRER DE LA TRAMUNTANA, 2, 17600 FIGUERES
TEL 972 67 76 31

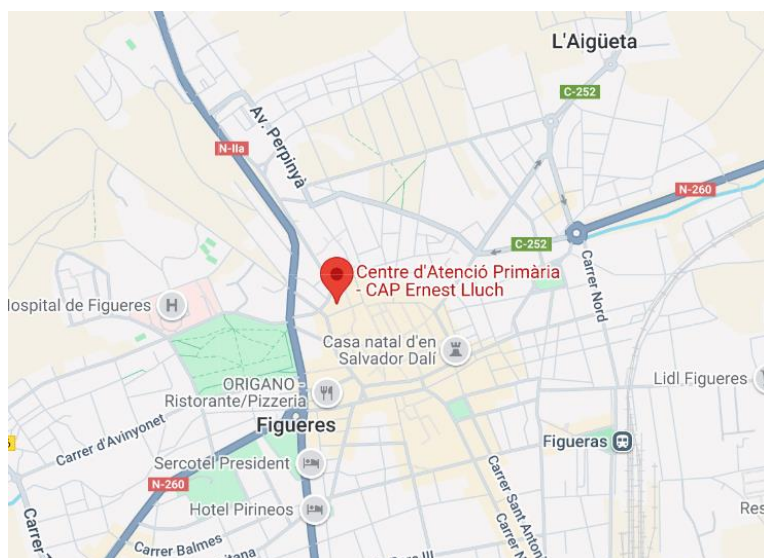

Hospital més proper:

HOSPITAL DE FIGUERES
RONDA DEL RECTOR AROLAS, S/N, 17600
FIGUERES, GIRONA
TEL 972 50 14 00

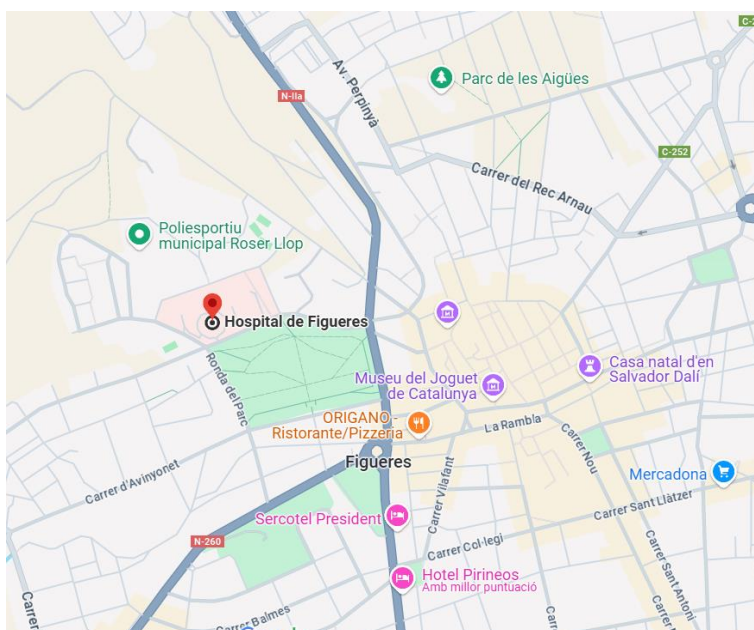

ESTUDI DE SEGURETAT I SALUT
CONSTRUCCIÓ DE 51 HABITATGES I 26 PLACES D'APARCAMENT A LES PARCEL·LES UZ-17-18 BLOC 25 I UZ-17-19 BLOC 26 DEL SECTOR RESIDENCIAL "AVINGUDA COSTA BRAVA" FIGUERES, (GIRONA).

Telèfon d'emergències:	112
Telèfon de Policia:	GUARDIA CIVIL NACIONAL GUARDIA URBANA MOSSOS D' ESQUADRA 088

El Cap d'Obra, ordenarà instal·lar, (i se'n responsabilitzarà d'això), el rètol precedent de forma obligatòria en els següents llocs de l'obra: a l'oficina d'obra, al vestidor lavabo del personal i a l'interior de la farmaciola de primers auxilis.

Comunicacions immediates en cas d'accident laboral

El Cap d'Obra, i en la seva absència, l'Encarregat de l'Obra, i en absència de tots dos, l'encarregat de Seguretat i Salut, queden obligats a realitzar les accions i comunicacions que es recullen en el quadre explicatiu informatiu següent, que es consideren accions clau per a un millor anàlisi de la prevenció decidida i la seva eficàcia:

COMUNICACIONS IMMEDIATES EN CAS D'ACCIDENT LABORAL
<p>ACCIDENTS DE TIPUS LLEU. Al Coordinador en matèria de seguretat i salut durant l'execució de l'obra: de tots i de cada un d'ells, amb la finalitat d'investigar les seves causes i adoptar les correccions oportunes. A la Direcció Facultativa de l'obra: de tots i de cada un d'ells, amb la finalitat d'investigar les seves causes i adoptar les correccions oportunes. A l'Autoritat Laboral: en les formes que estableix la legislació vigent en matèria d'accidents laborals.</p>
<p>ACCIDENTS DE TIPUS GREU. COORDINADOR EN MATÈRIA DE SEGURETAT I SALUT DURANT L'EXECUCIÓ DE L'OBRA: DE TOTS I DE CADA UN D'ELLS, AMB LA FINALITAT D'INVESTIGAR LES SEVES CAUSES I ADOPTAR LES CORRECCIONS OPORTUNES. LA DIRECCIÓ FACULTATIVA DE L'OBRA: DE FORMA IMMEDIATA, AMB LA FINALITAT D'INVESTIGAR LES SEVES CAUSES I ADOPTAR LES CORRECCIONS OPORTUNES. L'AUTORITAT LABORAL: EN LES FORMES QUE ESTABLEIX LA LEGISLACIÓ VIGENT EN MATÈRIA D'ACCIDENTS LABORALS.</p>
<p>ACCIDENTS MORTALS. JUTJAT DE GUÀRDIA: PERQUÈ ES PUGUI PROCEDIR A L'AIXECAMENT DEL CADÀVER I A LES INVESTIGACIONS JUDICIALS. COORDINADOR EN MATÈRIA DE SEGURETAT I SALUT DURANT L'EXECUCIÓ DE L'OBRA: DE TOTS I DE CADA UN D'ELLS, AMB LA FINALITAT D'INVESTIGAR LES SEVES CAUSES I ADOPTAR LES CORRECCIONS OPORTUNES. LA DIRECCIÓ FACULTATIVA DE L'OBRA: DE FORMA IMMEDIATA, AMB LA FINALITAT D'INVESTIGAR LES SEVES CAUSES I ADOPTAR LES CORRECCIONS OPORTUNES. L'AUTORITAT LABORAL: EN LES FORMES QUE ESTABLEIX LA LEGISLACIÓ VIGENT EN MATÈRIA D'ACCIDENTS LABORALS.</p>

Actuacions administratives en cas d'accident laboral

El Cap d'Obra, en cas d'accident laboral, realitzarà les següents actuacions administratives:

ESTUDI DE SEGURETAT I SALUT

CONSTRUCCIÓ DE 51 HABITATGES I 26 PLACES D'APARCAMENT A LES PARCEL·LES UZ-17-18 BLOC 25 I UZ-17-19 BLOC 26 DEL SECTOR RESIDENCIAL "AVINGUDA COSTA BRAVA" FIGUERES, (GIRONA).

Accidents sense baixa laboral: s'anotaran en el "full oficial d'accidents de treball succeïts sense baixa mèdica", que es presentarà a l'entitat gestora o col·laboradora, en el termini dels 5 primers dies del mes següent.

Accidents amb baixa laboral: originaran un comunicat oficial d'accident de treball, que es presentarà a l'entitat gestora o col·laboradora en el termini de 5 dies hàbils, comptats a partir de la data de l'accident.

Accidents greus, molt greus i mortals, o que hagin afectat a 4 o més treballadors: es comunicaran a l'autoritat laboral, telegràficament, telefònicament o per fax, en el termini de 24 hores comptades a partir de la data del sinistre.

19. PREVENCIÓ DE RISCOS CATASTRÒFICS

Els principals riscos catastròfics considerats com remotament previsibles per aquesta obra són:

- Incendi, explosió i/o deflagració.
- Inundació.
- Col·lapse estructural per maniobres fallides.
- Atemptat patrimonial contra la Propietat i/o contractistes.
- Enfosament de càrregues o aparells d'elevació.

Per a cobrir les eventualitats pertinents, el Contractista redactarà i inclourà com annex al seu Pla de Seguretat i Salut un "Pla d'Emergència Interior", cobrin les següents mesures mínimes:

Para cubrir las eventualidades pertinentes, el Contratista redactará y incluirá como anexo a su Plan de Seguridad y Salud un „Plan de Emergencia Interior“, cubran las siguientes medidas mínimas:

- 1.- Ordre i neteja general.
- 2.- Accessos i vies de circulació interna de l'obra.
- 3.- Ubicació d'extintors i d'altres agents extintors.
- 4.- Nomenament i formació de la Brigada de Primera Intervenció.
- 5.- Punts de trobada.
- 6.- Assistència Primers Auxilis.

20. PLA DE SEGURETAT I SALUT

En compliment de l'article 7 del Reial decret 1627/1997, de 24 d'octubre, cada contractista elaborarà un Pla de seguretat i salut en el qual adaptarà el present Estudi de seguretat i salut als seus mitjans auxiliars, als seus sistemes d'execució i a la seva estructura organitzativa.

Abans de l'inici dels treballs d'un contractista, el corresponent Pla de seguretat i salut haurà d'haver estat aprovat per part de ser aprovat pel Coordinador de seguretat i salut en fase d'execució d'obra.

ESTUDI DE SEGURETAT I SALUT

CONSTRUCCIÓ DE 51 HABITATGES I 26 PLACES D'APARCAMENT A LES PARCEL·LES UZ-17-18
BLOC 25 I UZ-17-19 BLOC 26 DEL SECTOR RESIDENCIAL "AVINGUDA COSTA BRAVA"
FIGUERES, (GIRONA).

El pla de seguretat i salut i la corresponent acta d'aprovació del coordinador ha d'estar sempre a l'obra juntament amb la Comunicació d'obertura de centre de treballs i el Llibre de Subcontractació actualitzat.

Qualsevol modificació que introdueixi el contractista en el pla de seguretat i salut, requerirà la corresponent aprovació del Coordinador de seguretat i salut en fase d'execució d'obra.

21. COMPLIMENT DEL RD 1627/1997 PER PART DEL PROMOTOR: COORDINADOR DE SEGURETAT I SALUT EN FASE D'EXECUCIÓ DE OBRA

Quan en l'execució de l'obra intervingui més d'una empresa, o una empresa i treballadors autònoms, o diversos treballadors autònoms, el promotor té l'obligació de designar un coordinador de seguretat i salut durant l'execució de l'obra per a assumir les funcions en establertes al Reial decret 1627/1997, sobre disposicions mínimes de seguretat i salut en obres de construcció.

22. RECURSOS PREVENTIUS

La legislació que s'ha de complir respecte a la presència de recursos preventius a les obres de construcció està contemplada a la Llei 54/2003. D'acord amb aquesta llei, la presència dels recursos preventius a les obres de construcció serà preceptiva en els següents casos:

l) Quan els riscos es puguin veure agreujats o modificats en el desenvolupament del procés o l'activitat, per la concurrència d'operacions diverses que es desenvolupen successivament o simultàniament i que facin precís el control de la correcta aplicació dels mètodes de treball. La presència de recursos preventius de cada contractista serà necessari quan, durant l'obra, es desenvolupin treballs amb riscos especials, com es defineixen en el real decret 1627/97.

m) Quan es realitzin activitats o processos que reglamentàriament es considerin perillosos o amb riscos especials.

n) Quan la necessitat d'aquesta presència sigui requerida per la Inspecció de Treball i Seguretat Social, si les circumstàncies del cas ho exigissin degut a les condicions de treball detectades.

Quan a les obres de construcció coexisteixen contractistes i subcontractistes que, de forma successiva o simultània, puguin constituir un risc especial per interferència d'activitats, la presència dels "Recursos preventius" és, en aquests casos, necessària.

Els recursos preventius són necessaris quan es desenvolupin treballs amb riscos especials, definits a l'annex II del RD 1627/97:

- 1. Treballs amb riscos especialment greus d'enterrament, enfonsament o caiguda d'altura, per les particulars característiques de l'activitat desenvolupada, els procediments aplicats, o l'entorn del lloc de treball.*
- 2. Treballs en els quals l'exposició a agents químics o biològics suposi un risc d'especial gravetat, o pels que la vigilància específica de la salut dels treballadors sigui legalment exigible.*
- 3. Treballs amb exposició a radiacions ionitzants pels que la normativa específica obliga a la delimitació de zones controlades o vigilades.*
- 4. Treballs a la proximitat de línies elèctriques d'alta tensió.*

ESTUDI DE SEGURETAT I SALUT

CONSTRUCCIÓ DE 51 HABITATGES I 26 PLACES D'APARCAMENT A LES PARCEL·LES UZ-17-18 BLOC 25 I UZ-17-19 BLOC 26 DEL SECTOR RESIDENCIAL "AVINGUDA COSTA BRAVA" FIGUERES, (GIRONA).

5. Treballs que exposin a risc d'ofegament per immersió.
6. Obres d'excavació de túnels, pous i altres treballs que suposin moviments de terra subterranis.
7. Treballs realitzats en immersió amb equip subaquàtic.
8. Treballs realitzats en caixons d'aire comprimit.
9. Treballs que impliquin l'ús d'explosius.
10. Treballs que requereixin muntar o desmuntar elements prefabricats pesats.

Tenint en compte el que s'ha exposat anteriorment, a l'obra objecte del present Estudi de seguretat i salut serà obligatòria la presència de recursos preventius en tots els processos de demolició, inclòs el muntatge i desmuntatge de la bastida.

Figueres, Novembre 2024

El promotor	L'autor de l'Estudi de Seguretat i Salut
INCASOL	MIQUEL PÉREZ I RECOLONS, Arquitecte Tècnic

II. PLEC DE CONDICIONS

ESTUDI DE SEGURETAT I SALUT	II. PLEC DE CONDICIONS
CONSTRUCCIÓ DE 51 HABITATGES I 26 PLACES D'APARCAMENT A LES PARCEL·LES UZ-17-18 BLOC 25 I UZ-17-19 BLOC 26 DEL SECTOR RESIDENCIAL "AVINGUDA COSTA BRAVA" FIGUERES, (GIRONA).	

1. DEFINICIÓ I ABAST DEL PLEC	2
1.1. Identificació de les obres	2
1.2. Objecte	2
1.3. Documents que defineixen l'Estudi de Seguretat i Salut	2
1.4. Compatibilitat i relació entre els esmentats documents.....	3
2. DEFINICIONS I COMPETÈNCIES DELS AGENTS DEL FET CONSTRUCTIU	3
2.1. Promotor	4
2.2. Coordinador de Seguretat i Salut	4
2.3. Projectista	6
2.4. Director d'Obra	6
2.5. Contractista o constructor (empresari principal) i Subcontractistes.....	7
2.6. Treballadors Autònoms.....	10
2.7. Treballadors	11
3. DOCUMENTACIÓ PREVENTIVA DE CARÀCTER CONTRACTUAL	11
3.1. Interpretació dels documents vinculants en matèria de Seguretat i Salut.....	11
3.2. Vigència de l'Estudi de Seguretat i Salut	12
3.3. Pla de Seguretat i Salut del Contractista	12
3.4. El "Llibre d'Incidències"	15
3.5. Caràcter vinculant del Contracte o document del "Conveni de Prevenció i Coordinació" i documentació contractual annexa en matèria de Seguretat	15
4. NORMATIVA LEGAL D'APLICACIÓ	16
4.1. Textos generals.....	16
4.2. Condicions ambientals.....	19
4.3. Incendis.....	20
4.4. Instal·lacions elèctriques	20
4.5. Equips i maquinària	21
4.6. Equips de protecció individual	23
4.7. Senyalització	23
4.8. Diversos	23
5. CONDICIONS ECONÒMIQUES	24
5.1. Criteris d'aplicació	24
5.2. Certificació del pressupost del Pla de Seguretat i Salut.....	25
5.3. Revisió de preus del Pla de Seguretat i Salut	25
5.4. Penalitzacions per incompliment en matèria de Seguretat.....	25
6. CONDICIONS TÈCNIQUES GENERALS DE SEGURETAT	25
6.1. Previsions del Contractista a l'aplicació de les Tècniques de Seguretat.....	25
6.2. Condicions Tècniques del Control de Qualitat de la Prevenció.....	26
6.3. Condicions Tècniques dels Òrgans de l'Empresa Contractista competents en matèria de Seguretat i Salut	27
6.4. Obligacions de l'Empresa Contractista competent en matèria de Medicina del Treball ..	27
6.5. Competències dels Col·laboradors Prevencionistes a l'obra	28
6.6. Competències de Formació en Seguretat a l'obra	28
7. PLEC DE CONDICIONS TÈCNIQUES ESPECÍFIQUES DE SEGURETAT DELS EQUIPS, MÀQUINES I/O MÀQUINES-FERRAMENTES	28
7.1. Definició i característiques dels Equips, Màquines i/o Màquines-Ferramentes.....	28
7.2. Condicions d'elecció, utilització, emmagatzematge i manteniment dels Equips, Màquines i/o Màquines-Ferramentes	29
7.3. Normativa aplicable.....	30
8. Signatures	32

ESTUDI DE SEGURETAT I SALUT	II. PLEC DE CONDICIONS
CONSTRUCCIÓ DE 51 HABITATGES I 26 PLACES D'APARCAMENT A LES PARCEL·LES UZ-17-18 BLOC 25 I UZ-17-19 BLOC 26 DEL SECTOR RESIDENCIAL "AVINGUDA COSTA BRAVA" FIGUERES, (GIRONA).	

PLEC

1. DEFINICIÓ I ABAST DEL PLEC

1.1. Identificació de les obres

Construcció de 51 habitatges plurifamiliars situats al C/ Sant Climent de Sescebes 8 Av. Costa Brava, 25 del municipi de Figueres.

1.2. Objecte

Aquest Plec de Condicions de l'Estudi de Seguretat i Salut comprèn el conjunt d'especificacions que hauran d'acomplir tant el Pla de Seguretat i Salut del Contractista com a document de Gestió Preventiva (Planificació, Organització, Execució i Control) de l'obra, les diferents proteccions a emprar per la reducció dels riscos (Mitjans Auxiliars d'Utilitat Preventiva, Sistemes de Protecció Col·lectiva, Equips de Protecció Individual), Implantacions provisionals per a la Salubritat i Confort dels treballadors, així com les tècniques de la seva implementació a l'obra i les que hauran de manar l'execució de qualsevol tipus d'instal·lacions i d'obres accessorïes. Per a qualsevol tipus d'especificació no inclosa en aquest Plec, es tindran en compte les condicions tècniques que es derivin d'entendre com a normes d'aplicació:

- a) Tots aquells continguts al:
 - Plec General de Condicions Tècniques de l'Edificació", confeccionat pel Centre Experimental d'Arquitectura, aprovat pel Consell Superior de Col·legis d'Arquitectes i adaptat a les seves obres per la "Direcció General d'Arquitectura". (cas d'Edificació)
 - "Plec de Clàusules Administratives Generals, per a la Contractació d'Obres de l'Estat" i adaptat a les seves obres per la "Direcció de Política Territorial i Obres Públiques". (cas d'Obra Pública)
- b) Les contingudes al Reglament General de Contractació de l'Estat, Normes Tecnològiques de l'Edificació publicades pel "Ministerio de la Vivienda" i posteriorment pel "Ministerio de Obras Públicas y Urbanismo".
- c) La normativa legislativa vigent d'obligat compliment i les condicionades per les companyies subministradores de serveis públics, totes elles al moment de l'oferta.

1.3. Documents que defineixen l'Estudi de Seguretat i Salut

Segons la normativa legal vigent, Art. 5, 2 del R.D. 1627/1997, de 24 d'octubre sobre "DISPOSICIONS MÍNIMES DE SEGURETAT I DE SALUT A LES OBRES DE CONSTRUCCIÓ", l'Estudi de Seguretat haurà de formar part del Projecte d'Execució d'Obra o, al seu defecte, del Projecte d'Obra, havent de ser coherent amb el contingut del mateix i recollir les mesures preventives adequades als riscos que comporta la realització de l'obra, contenint com a mínim els següents documents:

Memòria: Descriptiva dels procediments, equips tècnics i medis auxiliars que hagin d'utilitzar-se o que la seva utilització es pugui preveure; identificació dels riscos laborals que puguin ser evitats, indicant a l'efecte les mesures tècniques necessàries per fer-ho; relació dels riscos laborals que no es puguin eliminar conforme als assenyalats anteriorment, especificant les mesures preventives i proteccions tècniques tendents a controlar i reduir els esmentats riscos i valorant la seva eficàcia, en especial quan es proposin mesures alternatives.

Plec: De condicions particulars en el que es tindran en compte les normes legals i reglamentaries aplicables a les especificacions tècniques pròpies de l'obra que es tracti, així com les prescripcions que s'hauran de complir en relació amb les característiques, l'ús i la conservació de les màquines, utensilis,

ESTUDI DE SEGURETAT I SALUT	II. PLEC DE CONDICIONS
CONSTRUCCIÓ DE 51 HABITATGES I 26 PLACES D'APARCAMENT A LES PARCEL·LES UZ-17-18 BLOC 25 I UZ-17-19 BLOC 26 DEL SECTOR RESIDENCIAL "AVINGUDA COSTA BRAVA" FIGUERES, (GIRONA).	

eines, sistemes i equips preventius.

Plànols: On es desenvolupen els gràfics i esquemes necessaris per la millor definició i comprensió de les mesures preventives definides a la Memòria, amb expressió de les especificacions tècniques necessàries.

Amidaments: De totes les unitats o elements de seguretat i salut al treball que hagin estat definits o projectats.

Pressupost: Quantificació del conjunt de despeses previstes per l'aplicació i execució de l'Estudi de Seguretat i Salut.

1.4. **Compatibilitat i relació entre els esmentats documents**

L'estudi de Seguretat i Salut forma part del Projecte d'Execució d'obra, o en el seu cas, del Projecte d'Obra, havent de ser cadascun dels documents que l'integren, coherents amb el contingut del Projecte, i recollir les mesures preventives, de caràcter pal·liatiu, adequades als riscos, no eliminats o reduïts a la fase de disseny, que comporti la realització de l'obra, en els terminis i circumstàncies socio-tècniques on la mateixa es tingui que materialitzar.

El Plec de Condicions Particulars, els Plànols i Pressupost de l'Estudi de Seguretat i Salut són documents contractuals, que restaran incorporats al Contracte i, per tant, són d'obligat compliment, llevat modificacions degudament autoritzades.

La resta de Documents o dades de l'Estudi de Seguretat i Salut són informatius, i estan constituïts per la Memòria Descriptiva, amb tots els seus Annexos, els Detalls Gràfics d'interpretació, els Amidaments i els Pressupostos Parcial.

Els esmentats documents informatius representen només una opinió fonamentada de l'Autor de l'Estudi de Seguretat i Salut, sense que això suposi que es responsabilitzi de la certesa de les dades que se subministren. Aquestes dades han de considerar-se, tant sols, com a complement d'informació que el Contractista ha d'adquirir directament i amb els seus propis mitjans.

Només els documents contractuals, constitueixen la base del Contracte; per tant el Contractista no podrà al·legar, ni introduir al seu Pla de Seguretat i Salut, cap modificació de les condicions del Contracte en base a les dades contingudes als documents informatius, llevat que aquestes dades apareguin a algun document contractual.

El Contractista serà, doncs, responsable de les errades que puguin derivar-se de no obtenir la suficient informació directa, que rectifiqui o ratifiqui la continguda als documents informatius de l'Estudi de Seguretat i Salut.

Si hi hagués contradicció entre els Plànols i les Prescripcions Tècniques Particulars, en cas d'incloure's aquestes com a document que complementi el Plec de Condicions Generals del Projecte, té prevalença el que s'ha prescrit en les Prescripcions Tècniques Particulars. En qualsevol cas, ambdós documents tenen prevalença sobre les Prescripcions Tècniques Generals.

El que s'ha esmentat al Plec de condicions i només als Plànols, o viceversa, haurà de ser executat com si hagués estat exposat a ambdós documents, sempre que, a criteri de l'Autor de l'Estudi de Seguretat i Salut, quedin suficientment definides les unitats de Seguretat i Salut corresponent, i aquestes tinguin preu al Contracte.

2. **DEFINICIONS I COMPETÈNCIES DELS AGENTS DEL FET CONSTRUCTIU**

Dins l'àmbit de la respectiva capacitat de decisió cadascun dels actors del fet constructiu, estan obligats a prendre decisions ajustant-se als Principis Generals de l'Acció Preventiva (Art. 15 a la L. 31/1995)

ESTUDI DE SEGURETAT I SALUT	II. PLEC DE CONDICIONS
CONSTRUCCIÓ DE 51 HABITATGES I 26 PLACES D'APARCAMENT A LES PARCEL·LES UZ-17-18 BLOC 25 I UZ-17-19 BLOC 26 DEL SECTOR RESIDENCIAL "AVINGUDA COSTA BRAVA" FIGUERES, (GIRONA).	

1. Evitar els riscos.
2. Avaluar els riscos que no es poden evitar.
3. Combatre els riscos en el seu origen.
4. Adaptar la feina a la persona, en particular al que fa referència a la concepció dels llocs de treball, com també a l'elecció dels equips i els mètodes de treball i de producció, amb l'objectiu específic d'atenuar la feina monòtona i repetitiva i de reduir-ne els efectes a la salut.
5. Tenir en compte l'evolució de la tècnica.
6. Substituir el que sigui perillós pel que comporti poc perill o no en comporti cap.
7. Planificar la prevenció, amb la recerca d'un conjunt coherent que hi integri la tècnica, l'organització de la feina, les condicions de treball, les relacions socials i la influència dels factors ambientals al treball.
8. Adoptar mesures que donin prioritat a la protecció col·lectiva respecte de la individual.
9. Facilitar les corresponents instruccions als treballadors.

2.1. Promotor

Als efectes del present Estudi de Seguretat i Salut, serà considerat Promotor qualsevol persona, física o jurídica, pública o privada, que, individual o col·lectivament, decideixi, impulsi, programi i financi, amb recursos propis o aliens, les obres de construcció per sí mateix, o per la seva posterior alienació, lliurament o cessió a tercers sota qualsevol títol.

Competències en matèria de Seguretat i Salut del Promotor:

10. Designar al tècnic competent per la Coordinació de Seguretat i Salut en fase de Projecte, quan sigui necessari o es cregui convenient.
11. Designar en fase de Projecte, la redacció de l'Estudi de Seguretat, facilitant al Projectista i al Coordinador respectivament, la documentació i informació prèvia necessària per l'elaboració del Projecte i redacció de l'Estudi de Seguretat i Salut, així com autoritzar als mateixos les modificacions pertinents.
12. Facilitar que el Coordinador de Seguretat i Salut en la fase de projecte intervingui en totes les fases d'elaboració del projecte i de preparació de l'obra.
13. Designar el Coordinador de Seguretat i Salut en fase d'Obra per l'aprovació del Pla de Seguretat i Salut, aportat pel contractista amb antelació a l'inici de les obres, el qual Coordinarà la Seguretat i Salut en fase d'execució material de les mateixes.
14. La designació dels Coordinadors en matèria de Seguretat i Salut no eximeix al Promotor de les seves responsabilitats.
15. Gestionar l'“Avís Previ” davant l'Administració Laboral i obtenir les preceptives llicències i autoritzacions administratives.
16. El Promotor es responsabilitza que tots els agents del fet constructiu tinguin en compte les observacions del Coordinador de Seguretat i Salut, degudament justificades, o bé proposin unes mesures d'una eficàcia, pel cap baix, equivalents.

2.2. Coordinador de Seguretat i Salut

El Coordinador de Seguretat i Salut serà als efectes del present Estudi de Seguretat i Salut, qualsevol persona física legalment habilitada pels seus coneixements específics i que compti amb titulació acadèmica en Construcció.

És designat pel Promotor en qualitat de Coordinador de Seguretat: a) En fase de concepció, estudi i elaboració del Projecte o b) Durant l'Execució de l'obra.

El Coordinador de Seguretat i Salut i Salut forma part de la Direcció d'Obra o Direcció Facultativa/Direcció d'Execució.

ESTUDI DE SEGURETAT I SALUT	II. PLEC DE CONDICIONS
CONSTRUCCIÓ DE 51 HABITATGES I 26 PLACES D'APARCAMENT A LES PARCEL·LES UZ-17-18 BLOC 25 I UZ-17-19 BLOC 26 DEL SECTOR RESIDENCIAL "AVINGUDA COSTA BRAVA" FIGUERES, (GIRONA).	

Competències en matèria de Seguretat i Salut del Coordinador de Seguretat del Projecte:

El Coordinador de Seguretat i Salut en fase de projecte, és designat pel Promotor quan en l'elaboració del projecte d'obra intervinguin varis projectistes.

Les funcions del Coordinador en matèria de Seguretat i Salut durant l'elaboració del projecte, segons el R.D. 1627/1997, són les següents:

17. Vetllar per a què en fase de concepció, estudi i elaboració del Projecte, el Projectista tingui en consideració els "Principis Generals de la Prevenció en matèria de Seguretat i Salut" (Art. 15 a la L.31/1995), i en particular:
 - d) Prendre les decisions constructives, tècniques i d'organització amb la finalitat de planificar les diferents feines o fases de treball que es desenvolupin simultània o successivament.
 - e) Estimar la duració requerida per l'execució de les diferents feines o fases de treball.
 18. Traslladar al Projectista tota la informació preventiva necessària que li cal per integrar la Seguretat i Salut a les diferents fases de concepció, estudi i elaboració del projecte d'obra.
- Tenir en compte, cada vegada que sigui necessari, qualsevol estudi de seguretat i salut o estudi bàsic, així com les previsions i informacions útils per efectuar al seu dia, amb les degudes condicions de seguretat i salut, els previsibles treballs posteriors (manteniment).
- Coordinar l'aplicació del que es disposa en els punts anteriors i redactar o fer redactar l'Estudi de Seguretat i Salut.

Competències en matèria de Seguretat i Salut del Coordinador de Seguretat i Salut d'Obra:

El Coordinador de Seguretat i Salut en fase d'execució d'obra, és designat pel Promotor en tots aquells casos en què intervé més d'una empresa i treballadors autònoms o diversos treballadors autònoms.

Les funcions del Coordinador en matèria de Seguretat i Salut durant l'execució de l'obra, segons el R.D. 1627/1997, són les següents:

1. Coordinar l'aplicació dels Principis Generals de l'Acció Preventiva (Art. 15 L. 31/1995) :
 - a) En el moment de prendre les decisions tècniques i d'organització amb el fi de planificar les diferents tasques o fases de treball que s'hagin de desenvolupar simultània o successivament.
 - b) En l'estimació de la durada requerida per a l'execució d'aquests treballs o fases de treball.
2. Coordinar les activitats de l'obra per garantir que els Contractistes, i, si n'hi ha dels Subcontractistes i els treballadors autònoms, apliquin de manera coherent i responsable els Principis de l'Acció Preventiva que recull l'article 15 de la Llei de Prevenció de Riscos Laborals (L.31/1995 de 8 de novembre) durant l'execució de l'obra i, en particular, en les tasques o activitats al què es refereix l'article 10 del R.D. 1627/1997 de 24 d'octubre sobre Disposicions mínimes de Seguretat i Salut a les obres de construcció:
 - a) El manteniment de l'obra en bon estat d'ordre i neteja.
 - b) L'elecció de l'emplaçament dels llocs i àrees de treball, tenint en compte les seves condicions d'accés, i la determinació de les vies o zones de desplaçament o circulació.
 - c) La manipulació dels diferents materials i la utilització dels mitjans auxiliars.
 - d) El manteniment, el control previ a la posta en servei i el control periòdic de les instal·lacions i dispositius necessaris per a l'execució de l'obra, a fi de corregir els

ESTUDI DE SEGURETAT I SALUT	II. PLEC DE CONDICIONS
CONSTRUCCIÓ DE 51 HABITATGES I 26 PLACES D'APARCAMENT A LES PARCEL·LES UZ-17-18 BLOC 25 I UZ-17-19 BLOC 26 DEL SECTOR RESIDENCIAL "AVINGUDA COSTA BRAVA" FIGUERES, (GIRONA).	

defectes que pugin afectar a la seguretat i la salut dels treballadors. La delimitació i el condicionament de les zones d'emmagatzematge i dipòsit dels diferents materials, en particular si es tracta de matèries o substàncies perilloses.

- e) La recollida dels materials perillosos utilitzats.
 - f) L'emmagatzematge i l'eliminació o evacuació dels residus i deixalles.
 - g) L'adaptació, d'acord amb l'evolució de l'obra, del període de temps efectiu que haurà de dedicar-se als diferents treballs o fases de treball.
 - h) La informació i coordinació entre els contractistes, subcontractistes i treballadors autònoms.
 - i) Les interaccions i incompatibilitats amb qualsevol tipus de treball o activitat que es realitzi en l'obra o a prop del lloc de l'obra.
3. Aprovar el Pla de Seguretat i Salut (PSS) elaborat pel contractista i, si s'escau, les modificacions que s'hi haguessin introduït. La Direcció Facultativa prendrà aquesta funció quan no calgui la designació de Coordinador.
 4. Organitzar la coordinació d'activitats empresarials prevista en l'article 24 de la Llei de Prevenció de Riscos Laborals.
 5. Coordinar les accions i funcions de control de l'aplicació correcta dels mètodes de treball.
 6. Adoptar les mesures necessàries perquè només puguin accedir a l'obra les persones autoritzades.

El Coordinador de Seguretat i Salut en la fase d'execució de l'obra respondrà davant del Promotor, del compliment de la seva funció com staff assessor especialitzat en Prevenció de la Sinistralitat Laboral, en col·laboració estricta amb els diferents agents que intervinguin a l'execució material de l'obra. Qualsevol divergència serà presentada al Promotor com a màxim patró i responsable de la gestió constructiva de la promoció de l'obra, a fi que aquest prengui, en funció de la seva autoritat, la decisió executiva que calgui.

Les responsabilitats del Coordinador no eximiran de les seves responsabilitats al Promotor, Fabricants i Subministradors d'equips, eines i mitjans auxiliars, Direcció d'Obra o Direcció Facultativa, Contractistes, Subcontractistes, treballadors autònoms i treballadors.

2.3. Projectista

És el tècnic habilitat professionalment que, per encàrrec del Promotor i amb subjecció a la normativa tècnica i urbanística corresponent, redacta el Projecte.

Podran redactar projectes parcials del Projecte, o parts que el complementin, altres tècnics, de forma coordinada amb l'autor d'aquest, contant en aquest cas, amb la col·laboració del Coordinador de Seguretat i Salut designat pel Promotor.

Quan el Projecte es desenvolupa o completa mitjançant projectes parcials o d'altres documents tècnics, cada projectista assumeix la titularitat del seu projecte.

Competències en matèria de Seguretat i Salut del Projectista:

7. Tenir en consideració els suggeriments del Coordinador de Seguretat i Salut en fase de Projecte per integrar els Principis de l'Acció Preventiva (Art. 15 L. 31/1995), prendre les decisions constructives, tècniques i d'organització que puguin afectar a la planificació dels treballs o fases de treball durant l'execució de les obres.
8. Acordar, en el seu cas, amb el promotor la contractació de col·laboracions parcials.

ESTUDI DE SEURETAT I SALUT	II. PLEC DE CONDICIONS
CONSTRUCCIÓ DE 51 HABITATGES I 26 PLACES D'APARCAMENT A LES PARCEL·LES UZ-17-18 BLOC 25 I UZ-17-19 BLOC 26 DEL SECTOR RESIDENCIAL "AVINGUDA COSTA BRAVA" FIGUERES, (GIRONA).	

2.4. Director d'Obra

És el tècnic habilitat professionalment que, formant part de la Direcció d'Obra o Direcció Facultativa, dirigeix el desenvolupament de l'obra en els aspectes tècnics, estètics, urbanístics i mediambientals, de conformitat amb el Projecte que el defineix, la llicència constructiva i d'altres autoritzacions preceptives i les condicions del contracte, amb l'objecte d'assegurar l'adequació al fi proposat. En el cas que el Director d'Obra dirigeixi a més a més l'execució material de la mateixa, assumirà la funció tècnica de la seva realització i del control qualitatiu i quantitatiu de l'obra executada i de la seva qualitat.

Podran dirigir les obres dels projectes parcials altres tècnics, sota la coordinació del Director d'Obra, contant amb la col·laboració del Coordinador de Seguretat i Salut en fase d'Obra, nomenat pel Promotor.

Competències en matèria de Seguretat i Salut del Director d'Obra:

9. Verificar el replanteig, l'adequació dels fonaments, estabilitat dels terrenys i de l'estructura projectada a les característiques geotècniques del terreny.
10. Si dirigeix l'execució material de l'obra, verificar la recepció d'obra dels productes de construcció, ordenant la realització dels assaigs i proves precises; comprovar els nivells, desploms, influència de les condicions ambientals en la realització dels treballs, els materials, la correcta execució i disposició dels elements constructius, de les instal·lacions i dels Medis Auxiliars d'Utilitat Preventiva i la Senyalització, d'acord amb el Projecte i l'Estudi de Seguretat i Salut.
11. Resoldre les contingències que es produeixin a l'obra i consignar en el Llibre d'Ordres i Assistència les instruccions necessàries per la correcta interpretació del Projecte i dels Medis Auxiliars d'Utilitat Preventiva i solucions de Seguretat i Salut Integrada previstes en el mateix.
12. Elaborar a requeriment del Coordinador de Seguretat i Salut o amb la seva conformitat, eventuais modificacions del projecte, que vinguin exigides per la marxa de l'obra i que puguin afectar a la Seguretat i Salut dels treballs, sempre que les mateixes s'adeqüin a les disposicions normatives contemplades a la redacció del Projecte i del seu Estudi de Seguretat i Salut.
13. Subscriure l'Acta de Replanteig o començament de l'obra, confrontant prèviament amb el Coordinador de Seguretat i Salut l'existència prèvia de l'Acta d'Aprovació del Pla de Seguretat i Salut del contractista.
14. Certificar el final d'obra, simultàniament amb el Coordinador de Seguretat, amb els visats que siguin preceptius.
15. Conformar les certificacions parcials i la liquidació final de les unitats d'obra i de Seguretat i Salut executades, simultàniament amb el Coordinador de Seguretat.
16. Les instruccions i ordres que doni la Direcció d'Obra o Direcció Facultativa, seran normalment verbals, tenint força per obligar a tots els efectes. Els desviaments respecte al compliment del Pla de Seguretat i Salut, s'anotaran pel Coordinador al Llibre d'incidències
17. Elaborar i subscriure conjuntament amb el Coordinador de Seguretat, la Memòria de Seguretat i Salut de l'obra finalitzada, per lliurar-la al promotor, amb els visats que foren perceptius.

2.5. Contractista o constructor (empresari principal) i Subcontractistes

Definició de Contractista:

És qualsevol persona, física o jurídica, que individual o col·lectivament, assumeix contractualment davant el Promotor, el compromís d'executar, en condicions de solvència i Seguretat, amb medis humans i materials, propis o aliens, les obres o part de les mateixes amb subjecció al contracte, el Projecte i el seu Estudi de Seguretat i Salut.

Definició de Subcontractista:

ESTUDI DE SEURETAT I SALUT	II. PLEC DE CONDICIONS
CONSTRUCCIÓ DE 51 HABITATGES I 26 PLACES D'APARCAMENT A LES PARCEL·LES UZ-17-18 BLOC 25 I UZ-17-19 BLOC 26 DEL SECTOR RESIDENCIAL "AVINGUDA COSTA BRAVA" FIGUERES, (GIRONA).	

És qualsevol persona física o jurídica que assumeix contractualment davant el contractista, empresari principal, el compromís de realitzar determinades parts o instal·lacions de l'obra, amb subjecció al contracte, al Projecte i al Pla de Seguretat, del Contractista, pel que es regeix la seva execució.

Competències en matèria de Seguretat i Salut del Contractista i/o Subcontractista:

18. El Contractista haurà d'executar l'obra amb subjecció al Projecte, directrius de l'Estudi i compromisos del Pla de Seguretat i Salut, a la legislació aplicable i a les instruccions del Directord'Obra, i del Coordinador de Seguretat i Salut, amb la finalitat de dur a terme les condicions preventives de la sinistralitat laboral i l'assegurament de la qualitat, compromeses en el Pla de Seguretat i Salut i exigides en el Projecte.
19. Tenir acreditació empresarial i la solvència i capacitació tècnica, professional i econòmica que l'habiliti per al compliment de les condicions exigibles per actuar com constructor (i/o subcontractista, en el seu cas), en condicions de Seguretat i Salut.
20. Designar al Cap d'Obra que assumirà la representació tècnica del Constructor (i/o Subcontractista, en el seu cas), a l'obra i que per la seva titulació o experiència haurà de tenir la capacitat adequada d'acord amb les característiques i complexitat de l'obra.
21. Assignar a l'obra els medis humans i materials que la seva importància ho requereixi.
22. Formalitzar les subcontractacions de determinades parts o instal·lacions de l'obra dins dels límits establerts en el Contracte.
23. Redactar i signar el Pla de Seguretat i Salut que desenvolupi l'Estudi de Seguretat i Salut del Projecte. El Subcontractista podrà incorporar els suggeriments de millora corresponents a la seva especialització, en el Pla de Seguretat i Salut del Contractista i presentar-los a l'aprovació del Coordinador de Seguretat.
24. El representant legal del Contractista signarà l'Acta d'Aprovació del Pla de Seguretat i Salut conjuntament amb el Coordinador de Seguretat.
25. Signar l'Acta de Replanteig o començament i l'Acta de Recepció de l'obra.
26. Aplicarà els Principis de l'Acció Preventiva que recull l'article 15 de la Llei de Prevenció de Riscos Laborals, en particular, en desenvolupar les tasques o activitats indicades en l'esmentat article 10 del R.D. 1627/1997:
 - k) Complir i fer complir al seu personal allò establert en el Pla de Seguretat i Salut (PSS).
 - l) Complir la normativa en matèria de prevenció de riscos laborals, tenint en compte, si s'escau, les obligacions que fan referència a la coordinació d'activitats empresarials previstes en l'article 24 de la Llei de Prevenció de Riscos Laborals, i en conseqüència complir el R.D. 171/2004, i també complir les disposicions mínimes establertes en l'annex IV del R.D. 1627/1997, durant l'execució de l'obra.
 - m) Informar i facilitar les instruccions adequades als treballadors autònoms sobre totes les mesures que s'hagin d'adoptar pel que fa a la seguretat i salut a l'obra.
 - n) Atendre les indicacions i complir les instruccions del Coordinador en matèria de seguretat i salut durant l'execució de l'obra, i si és el cas, de la Direcció Facultativa.
27. Els Contractistes i Subcontractistes seran responsables de l'execució correcta de les mesures preventives fixades en el Pla de Seguretat i Salut (PSS) en relació amb les obligacions que corresponen directament a ells o, si escau, als treballadors autònoms que hagin contractat.
28. A més, els Contractistes i Subcontractistes respondran solidàriament de les conseqüències que es derivin de l'incompliment de les mesures previstes al Pla, als termes de l'apartat 2 de l'article 42 de la Llei de Prevenció de Riscos Laborals.
29. El Contractista principal haurà de vigilar el compliment de la normativa de prevenció de riscos laborals per part de les empreses Subcontractistes.
30. Abans de l'inici de l'activitat a l'obra, el Contractista principal exigirà als Subcontractistes que acreditin per escrit que han realitzat, per als treballs a realitzar, l'avaluació de riscos i la planificació de la seva activitat preventiva. Així mateix, el Contractista principal exigirà als Subcontractistes que acreditin per escrit que han complert les seves obligacions en matèria d'informació i formació respecte als treballadors que hagin de prestar servei a l'obra.
31. El Contractista principal haurà de comprovar que els Subcontractistes que concorren a l'obra han establert entre ells els medis necessaris de coordinació.
32. Les responsabilitats del Coordinador, de la Direcció Facultativa i del Promotor no eximiran de les seves responsabilitats als Contractistes i al Subcontractistes.
33. El Constructor serà responsable de la correcta execució dels treballs mitjançant l'aplicació de Procediments i Mètodes de Treball intrínsecament segurs (SEGURETAT INTEGRADA), per assegurar la integritat de les persones, els materials i els mitjans auxiliars fets servir a l'obra.

ESTUDI DE SEGURETAT I SALUT	II. PLEC DE CONDICIONS
CONSTRUCCIÓ DE 51 HABITATGES I 26 PLACES D'APARCAMENT A LES PARCEL·LES UZ-17-18 BLOC 25 I UZ-17-19 BLOC 26 DEL SECTOR RESIDENCIAL "AVINGUDA COSTA BRAVA" FIGUERES, (GIRONA).	

34. El Contractista principal facilitarà per escrit a l'inici de l'obra, el nom del Director Tècnic, que serà creditor de la conformitat del Coordinador i de la Direcció Facultativa. El Director Tècnic podrà exercir simultàniament el càrrec de Cap d'Obra, o bé, delegarà l'esmentada funció a altre tècnic, Cap d'Obra, amb coneixements contrastats i suficients de construcció a peu d'obra. El Director Tècnic, o en absència el Cap d'Obra o l'Encarregat General, ostentaran successivament la relació de representació del Contractista a l'obra.
35. El representant del Contractista a l'obra, assumirà la responsabilitat de l'execució de les activitats preventives incloses al present Plec i el seu nom figurarà al Llibre d'Incidències.
36. Serà responsabilitat del Contractista i del Director Tècnic, o del Cap d'Obra i/o Encarregat en el seu cas, l'incompliment de les mesures preventives, a l'obra i entorn material, de conformitat a la normativa legal vigent.
37. El Contractista també serà responsable de la realització del Pla de Seguretat i Salut (PSS), així com de l'específica vigilància i supervisió de seguretat, tant del personal propi com subcontractat, així com de facilitar les mesures sanitàries de caràcter preventiu laboral, formació, informació i capacitació del personal, conservació i reposició dels elements de protecció personal dels treballadors, càlcul i dimensions dels Sistemes de Proteccions Col·lectives i en especial, les baranes i passarel·les, condemna de forats verticals i horitzontals susceptibles de permetre la caiguda de persones o objectes, característiques de les escales i estabilitat dels esglaons i recolzadors, ordre i neteja de les zones de treball, enllumenat i ventilació dels llocs de treball, bastides, apuntalaments, encofrats i estintolaments, aplecs i emmagatzematges de materials, ordre d'execució dels treballs constructius, seguretat de les màquines, grues, aparells d'elevació, mesures auxiliars i equips de treball en general, distància i localització d'estesa i canalitzacions de les companyies subministradores, així com qualsevol altre mesura de caràcter general i d'obligat compliment, segons la normativa legal vigent i els costums del sector i que pugui afectar a aquest centre de treball.
38. El Director Tècnic (o el Cap d'Obra), visitaran l'obra com a mínim amb una cadència diària i hauran de donar les instruccions pertinents a l'Encarregat General, que haurà de ser una persona de provada capacitat pel càrrec, haurà d'estar present a l'obra durant la realització de tot el treball que s'executi. Sempre que sigui preceptiu i no existeixi altra designada a l'efecte, s'entendrà que l'Encarregat General és al mateix temps el Supervisor General de Seguretat i Salut del Centre de Treball per part del Contractista, amb independència de qualsevol altre requisit formal.
39. L'acceptació expressa o tàcita del Contractista pressuposa que aquest ha reconegut l'emplaçament del terreny, les comunicacions, accessos, afectació de serveis, característiques del terreny, mides de seguretats necessàries, etc. i no podrà al·legar en el futur ignorància d'aquestes circumstàncies.
40. El Contractista haurà de disposar de les pòlisses d'assegurança necessària per a cobrir les responsabilitats que puguin esdevenir per motius de l'obra i el seu entorn, i serà responsable dels danys i perjudicis directes o indirectes que pugui ocasionar a tercers, tant per omissió com per negligència, imprudència o imperícia professional, del personal al seu càrrec, així com del Subcontractistes, industrials i/o treballadors autònoms que intervinguin a l'obra.
41. Les instruccions i ordres que doni la Direcció d'Obra o Direcció Facultativa, seran normalment verbals, tenint força per obligar a tots els efectes. Els desviaments respecte al compliment del Pla de Seguretat i Salut, s'anotaran pel Coordinador al Llibre d'Incidències. En cas d'incompliment reiterat dels compromisos del Pla de Seguretat i Salut (PSS), el Coordinador i Tècnics de la Direcció d'Obra o Direcció Facultativa, Constructor, Director Tècnic, Cap d'Obra, Encarregat, Supervisor de Seguretat, Delegat Sindical de Prevenció o els representants del Servei de Prevenció (propi o concertat) del Contractista i/o Subcontractistes, tenen el dret a fer constar al Llibre d'Incidències, tot allò que consideri d'interès per a reconduir la situació als àmbits previstos al Pla de Seguretat i Salut de l'obra.
42. Les condicions de seguretat i salut del personal, dins de l'obra i els seus desplaçaments a/o des del seu domicili particular, seran responsabilitat dels Contractistes i/o Subcontractistes així com dels propis treballadors Autònoms.
43. També serà responsabilitat del Contractista, el tancament perimetral del recinte de l'obra i protecció de la mateixa, el control i reglament intern de policia a l'entrada, per a evitar la intromissió incontrolada de tercers aliens i curiosos, la protecció d'accessos i l'organització de zones de pas amb destinació als visitants de les oficines d'obra.
44. El Contractista haurà de disposar d'un senzill, però efectiu, Pla d'Emergència per a l'obra, en previsió d'incendis, pluges, glaçades, vent, etc. que puguin posar en situació de risc al personal d'obra, a tercers o als medis e instal·lacions de la pròpia obra o limítrofs.
45. El Contractista i/o Subcontractistes tenen absolutament prohibit l'ús d'explosius sense

ESTUDI DE SEGURETAT I SALUT	II. PLEC DE CONDICIONS
CONSTRUCCIÓ DE 51 HABITATGES I 26 PLACES D'APARCAMENT A LES PARCEL·LES UZ-17-18 BLOC 25 I UZ-17-19 BLOC 26 DEL SECTOR RESIDENCIAL "AVINGUDA COSTA BRAVA" FIGUERES, (GIRONA).	

- autorització escrita de la Direcció d'Obra o Direcció Facultativa.
46. La utilització de grues, elevadors o d'altres màquines especials, es realitzarà per operaris especialitzats i posseïdors del carnet de grua torre, del títol d'operador de grua mòbil i en altres casos l'acreditació que correspongui, sota la supervisió d'un tècnic especialitzat i competent a càrrec del Contractista. El Coordinador rebrà una còpia de cada títol d'habilitació signat per l'operador de la màquina i del responsable tècnic que autoritza l'habilitació avalant-hi la idoneïtat d'aquell per a realitzar la seva feina, en aquesta obra en concret.
 47. Tot operador de grua mòbil haurà d'estar en possessió del carnet de gruista segons l'Instrucció Tècnica Complementària "MIE-AEM-4" aprovada per RD 837/2003 expedit pel òrgan competent o en el seu defecte certificat de formació com a operador de grua de l'Institut Gaudí de la Construcció o entitat similar; tot ell per garantir el total coneixement dels equips de treballs de forma que es pugui garantir el màxim de seguretat a les tasques a desenvolupar.
 48. El delegat del contractista haurà de certificar que tot operador de grua mòbil es troba en possessió del carnet de gruista segons especificacions del paràgraf anterior, així mateix haurà de certificar que totes les grues mòbils que s'utilitzin a l'obra compleixen totes i cadascunes de l'especificacions establertes a l'ITC "MIE-AEM-4".

2.6. Treballadors Autònoms

Persona física diferent al Contractista i/o Subcontractista que realitzarà de forma personal i directa una activitat professional, sense cap subjecció a un contracte de treball, i que assumeix contractualment davant el Promotor, el Contractista o el Subcontractista el compromís de realitzar determinades parts o instal·lacions de l'obra.

Competències en matèria de Seguretat i Salut del Treballador Autònom:

49. Aplicar els Principis de l'Acció Preventiva que es recullen en l'article 15 de la Llei de Prevenció de Riscos Laborals, en particular, en desenvolupar les tasques o activitats indicades en l'article 10 del R.D. 1627/1997.
50. Complir les disposicions mínimes de seguretat i salut, que estableix l'annex IV del R.D. 1627/1997, durant l'execució de l'obra.
51. Complir les obligacions en matèria de prevenció de riscos que estableix pels treballadors l'article 29, 1,2, de la Llei de Prevenció de Riscos Laborals.
52. Ajustar la seva actuació en l'obra conforme als deures de coordinació d'activitats empresarials establerts en l'article 24 de la Llei de Prevenció de Riscos Laborals, participant, en particular, en qualsevol mesura d'actuació coordinada que s'hagi establert.
53. Utilitzar els equips de treball d'acord amb allò disposat en el R.D. 1215/1997, de 18 de juliol, pel qual s'estableixen les disposicions mínimes de seguretat i salut per a la utilització dels equips de treball per part dels treballadors.
54. Escollir i utilitzar els equips de protecció individual, segons preveu el R.D. 773/1997, de 30 de maig, sobre disposicions mínimes de seguretat i salut relativa a la utilització dels equips de protecció individual per part dels treballadors.
55. Atendre les indicacions i complir les instruccions del Coordinador en matèria de seguretat i de salut durant l'execució de l'obra i de la Direcció d'Obra o Direcció Facultativa, si n'hi ha.
56. Els treballadors autònoms hauran de complir allò establert en el Pla de Seguretat i Salut (PSS):
 - o) La maquinària, els aparells i les eines que s'utilitzen a l'obra, han de respondre a les prescripcions de seguretat i salut, equivalents i pròpies, dels equipaments de treball que l'empresari Contractista posa a disposició dels seus treballadors.
 - p) Els autònoms i els empresaris que exerceixen personalment una activitat a l'obra, han d'utilitzar equipament de protecció individual apropiat, i respectar el manteniment en condicions d'eficàcia dels diferents sistemes de protecció col·lectiva instal·lats a l'obra, segons el risc que s'ha de prevenir i l'entorn del treball.

ESTUDI DE SEGURETAT I SALUT	II. PLEC DE CONDICIONS
CONSTRUCCIÓ DE 51 HABITATGES I 26 PLACES D'APARCAMENT A LES PARCEL·LES UZ-17-18 BLOC 25 I UZ-17-19 BLOC 26 DEL SECTOR RESIDENCIAL "AVINGUDA COSTA BRAVA" FIGUERES, (GIRONA).	

q)

2.7. Treballadors

Persona física diferent al Contractista, Subcontractista i/o Treballador Autònom que realitzarà de forma personal i directa una activitat professional remunerada per compte aliè, amb subjecció a un contracte laboral, i que assumeix contractualment davant l'empresari el compromís de desenvolupar a l'obra les activitats corresponents a la seva categoria i especialitat professional, seguint les instruccions d'aquell.

Competències en matèria de Seguretat i Salut del Treballador:

57. El deure d'obeir les instruccions del Contractista en allò relatiu a Seguretat i Salut.
58. El deure d'indicar els perills potencials.
59. Té responsabilitat dels actes personals.
60. Té el dret a rebre informació adequada i comprensible i a formular propostes, en relació a la seguretat i salut, en especial sobre el Pla de Seguretat i Salut (PSS).
61. Té el dret a la consulta i participació, d'acord amb l'article 18, 2 de la Llei de Prevenció de Riscos Laborals.
62. Té el dret a adreçar-se a l'autoritat competent.
63. Té el dret a interrompre el treball en cas de perill imminent i seriós per a la seva integritat i la dels seus companys o tercers aliens a l'obra.
64. Té el dret de fer us i el fruit d'unes instal·lacions provisionals de Salubritat i Confort, previstes especialment pel personal d'obra, suficients, adequades i dignes, durant el temps que duri la seva permanència a l'obra.

3. DOCUMENTACIÓ PREVENTIVA DE CARÀCTER CONTRACTUAL

3.1. Interpretació dels documents vinculants en matèria de Seguretat i Salut

Excepte en el cas que l'escriptura del Contracte o Document de Conveni Contractual ho indiqui específicament d'altra manera, l'ordre de prelación dels Documents contractuals en matèria de Seguretat i Salut per aquesta obra serà el següent:

65. Escriptura del Contracte o Document del Conveni Contractual.
66. Bases del Concurs.
67. Plec de Prescripcions per la Redacció dels Estudis de Seguretat i Salut i la Coordinació de Seguretat i salut en fases de Projecte i/o d'Obra.
68. Plec de Condicions Generals del Projecte i de l'Estudi de Seguretat i Salut.
69. Plec de Condicions Facultatives i Econòmiques del Projecte i de l'Estudi de Seguretat i Salut.
70. Procediments Operatius de Seguretat i Salut i/o Procediments de control Administratiu de Seguretat, redactats durant la redacció del Projecte i/o durant l'Execució material de l'Obra, pel Coordinador de Seguretat.
71. Plànols i Detalls Gràfics de l'Estudi de Seguretat i Salut.
72. Pla d'Acció Preventiva de l'empresari-contractista.
73. Pla de Seguretat i Salut de desenvolupament de l'Estudi de Seguretat i Salut del Contractista per l'obra en qüestió.
74. Protocols, procediments, manuals i/o Normes de Seguretat i Salut interna del Contractista i/o Subcontractistes, d'aplicació en l'obra.

Feta aquesta excepció, els diferents documents que constitueixen el Contracte seran considerats com mútuament explicatius, però en el cas d'ambigüitats o discrepàncies interpretatives de temes relacionats amb la Seguretat, seran aclarides i corregides pel Director d'Obra qui, després de consultar amb el Coordinador de Seguretat, farà l'ús de la seva facultat d'aclarir al Contractista les interpretacions pertinents.

Si en el mateix sentit, el Contractista descobreix errades, omissions, discrepàncies o

ESTUDI DE SEGURETAT I SALUT	II. PLEC DE CONDICIONS
CONSTRUCCIÓ DE 51 HABITATGES I 26 PLACES D'APARCAMENT A LES PARCEL·LES UZ-17-18 BLOC 25 I UZ-17-19 BLOC 26 DEL SECTOR RESIDENCIAL "AVINGUDA COSTA BRAVA" FIGUERES, (GIRONA).	

contradiccions tindrà que notificar-ho immediatament per escrit al Director d'Obra qui després de consultar amb el Coordinador de Seguretat, aclarirà ràpidament tots els assumptes, notificant la seva resolució al Contractista. Qualsevol treball relacionat amb temes de Seguretat i Salut, que hagués estat executat pel Contractista sense prèvia autorització del Director d'Obra o del Coordinador de Seguretat, serà responsabilitat del Contractista, restant el Director d'Obra i el Coordinador de Seguretat, eximits de qualsevol responsabilitat derivada de les conseqüències de les mesures preventives, tècnicament inadequades, que hagin pogut adoptar el Contractista pel seu compte.

En el cas que el contractista no notifiqui per escrit el descobriment d'errades, omissions, discrepàncies o contradiccions, això, no tan sols no l'eximeix de l'obligació d'aplicar les mesures de Seguretat i Salut raonablement exigibles per la reglamentació vigent, els usos i la praxi habitual de la Seguretat Integrada en la construcció, que siguin manifestament indispensables per dur a terme l'esperit o la intenció posada en el Projecte i l'Estudi de Seguretat i Salut, si no que hauran de ser materialitzats com si haguessin estat completes i correctament especificades en el Projecte i el corresponent Estudi de Seguretat i Salut.

Totes les parts del contracte s'entenen complementàries entre si, per la qual cosa qualsevol treball requerit en un sol document, encara que no estigui esmentat en cap altre, tindrà el mateix caràcter contractual que si s'hagués recollit en tots.

3.2. Vigència de l'Estudi de Seguretat i Salut

El Coordinador de Seguretat, a la vista dels continguts del Pla de Seguretat i Salut aportat pel Contractista, com document de gestió preventiva d'adaptació de la seva pròpia "cultura preventiva interna d'empresa" el desenvolupament dels continguts del Projecte i l'Estudi de Seguretat i Salut per l'execució material de l'obra, podrà indicar en l'Acta d'Aprovació del Pla de Seguretat, la declaració expressa de subsistència, d'aquells aspectes que puguin estar, a criteri del Coordinador, millor desenvolupats en l'Estudi de Seguretat, com ampliadors i complementaris dels continguts del Pla de Seguretat i Salut del Contractista.

Els Procediments Operatius i/o Administratius de Seguretat, que pugessin redactar el Coordinador de Seguretat i Salut amb posterioritat a l'Aprovació del Pla de Seguretat i Salut, tindrà la consideració de document de desenvolupament de l'Estudi i Pla de Seguretat, essent, per tant, vinculants per les parts contractants.

3.3. Pla de Seguretat i Salut del Contractista

D'acord al que es disposa el R.D. 1627 / 1997, cada contractista està obligat a redactar, abans de l'inici dels seus treballs a l'obra, un Pla de Seguretat i Salut adaptant aquest E.S.S. als seus medis, mètodes d'execució i al "PLA D'ACCIÓ PREVENTIVA INTERNA D'EMPRESA", realitzat de conformitat al R.D.39 / 1997 "LLEI DE PREVENCIÓ DE RISCOS LABORALS" (Arts. 1, 2 ap. 1, 8 i 9) .

El Contractista en el seu Pla de Seguretat i Salut està obligat a incloure els requisits formals establerts a l'Art. 7 del R.D. 1627/ 1997, no obstant, el Contractista té plena llibertat per estructurar formalment aquest Pla de Seguretat i Salut .

El Contractista, en el seu Pla de Seguretat i Salut, adjuntarà, com a mínim, els plànols següents amb els continguts que en cada cas s'indiquen.

Plànol o Plànols de situació amb les característiques de l'entorn. Indicant:

- Ubicació dels serveis públics.
 - Electricitat.
 - Clavegueram.
 - Aigua potable.
 - Gas.
 - Oleoductes.
 - Altres.
- Situació i amplada dels carrers (reals i previstos).

ESTUDI DE SEGURETAT I SALUT	II. PLEC DE CONDICIONS
CONSTRUCCIÓ DE 51 HABITATGES I 26 PLACES D'APARCAMENT A LES PARCEL·LES UZ-17-18 BLOC 25 I UZ-17-19 BLOC 26 DEL SECTOR RESIDENCIAL "AVINGUDA COSTA BRAVA" FIGUERES, (GIRONA).	

- Accessos al recinte.
- Garites de control d'accessos.
- Acotat del perímetre del solar.
- Distàncies de l'edifici amb els límits del solar.
- Edificacions veïnes existents.
- Servituds.

Plànols en planta d'ordenació general de l'obra, segons les diverses fases previstes en funció del seu pla d'execució real. Indicant:

- Tancament del solar.
 - Murs de contenció, atalussats, pous, talls del terreny i desnivells.
 - Nivells definitius dels diferents accessos al solar i rasants de vials colindants.
 - Ubicació d'instal·lacions d'implantació provisional per al personal d'obra:
 - Banyes: Equipament (lavabos, retretes, dutxes, escalfador...).
 - Vestuaris del personal: Equipament (taquilles, bancs correguts, estufes...).
 - Refectori o Menjador: Equipament (taules, seients, escalfaplat, frigorífic...).
 - Farmaciola: Equipament.
 - Altres.
 - Llocs destinats a apilaments.
 - Àrids i materials ensitjats.
 - Armadures, barres, tubs i biguetes.
 - Materials paletitzats.
 - Fusta.
 - Materials ensacats.
 - Materials en caixes.
 - Materials en bidons.
 - Materials solts.
 - Runes i residus.
 - Ferralla.
 - Aigua.
 - Combustibles.
 - Substàncies tòxiques.
 - Substàncies explosives i/o deflagrants.
 - Ubicació de maquinària fixa i àmbit d'influència previst.
 - Aparells de manutenció mecànica: grues torre, muntacàrregues, cabrestants, maquetes, baixants de runes, cintes transportadores, bomba d'extracció de fluids.
 - Estació de formigonat.
 - Sitja de morter.
 - Planta de piconament i/o selecció d'àrids.
 - Circuits de circulació interna de vehicles, límits de circulació i zones d'aparcament. Senyalització de circulació.
 - Circuits de circulació interna del personal d'obra. Senyalització de Seguretat.
 - Esquema d'instal·lació elèctrica provisional.
 - Esquema d'instal·lació d'il·luminació provisional.
- Esquema d'instal·lació provisional de subministrament d'aigua
- Plànols en planta i seccions d'instal·lació de Sistemes de Protecció Col·lectiva.
- (*) Representació cronològica per fases d'execució.

- Protecció en previsió de caigudes de persones o objectes des de buits verticals de façanes:
 - Ubicació de bastida porticada d'estructura tubular cobrint la totalitat dels fronts de façana en avançament simultani a l'execució d'estructura fins l'acabament de tancaments i coberta.(*).
 - (*) Sistema de Protecció Col·lectiva preferent
 - Ubicació i replanteig del conjunt de forques metàl·liques i xarxes de seguretat.(*).
 - (*) En cas de no realitzar-se seguretat integrada amb bastides tubulars, prèvia justificació en l'ESS.
 - Ubicació i replanteig de xarxes de desencofrat.
 - Ubicació i replanteig de baranes de seguretat (*).
 - (*) En cas de no realitzar-se seguretat integrada amb bastides tubulars, prèvia justificació

ESTUDI DE SEGURETAT I SALUT	II. PLEC DE CONDICIONS
CONSTRUCCIÓ DE 51 HABITATGES I 26 PLACES D'APARCAMENT A LES PARCEL·LES UZ-17-18 BLOC 25 I UZ-17-19 BLOC 26 DEL SECTOR RESIDENCIAL "AVINGUDA COSTA BRAVA" FIGUERES, (GIRONA).	

- en l'ESS.
- Ubicació i replanteig de marquesines en voladís de seguretat (*).
(*) En cas de no realitzar-se seguretat integrada amb bastides tubulars, prèvia justificació en l'ESS.
- Protecció en previsió de caigudes de persones o objectes des de buits verticals d'escaleres:
 - Ubicació i replanteig de xarxes verticals de seguretat en perímetre i buit de travessers d'escaleres (*).
(*) Sistema de Protecció Col·lectiva preferent.
 - Ubicació i replanteig de baranes de seguretat en perímetre i buit de travessers d'escaleres.
- Protecció en previsió de caigudes de persones o objectes des de buits horitzontals de patis de llums, xemeneies, buits d'instal·lacions i encofrats.
 - Ubicació i replanteig de condemna amb malla electrosoldada enjovat en el cercol perimetral (*).
(*) Sistema de Protecció Col·lectiva preferent en forjat
 - Ubicació i replanteig de xarxes horitzontals de seguretat en patis interiors.
 - Planta d'estructura amb ubicació i replanteig de xarxes horitzontals de seguretat sota taulers i sotaponts d'encofrats horitzontals recuperables.
 - Ubicació i replanteig d'entarimat horitzontal de fusta colada en passos d'instal·lacions, arquetes i registres provisionals.
 - Ubicació i replanteig de barana perimetral de seguretat.

Plànols de proteccions en plataformes i zones de pas. Contingut:

- Passarel·les (ubicació i elements constitutius).
- Escaleres provisionals.
- Detalls de tapes provisionals d'arquetes o de buits.
- Abalisament i senyalització de zones de pas.
- Condemna d'accessos i proteccions en contenció d'estabilitat de terrenys.
- Ubicació de bastides penjades: Projecte i replanteig dels pescants i les guindoles.
- Sàgola de cable per a ancoratge i lliscament de cinturó de seguretat en perímetres exteriors amb risc de caigudes d'altura.

Plànol o plànols de distribució d'elements de seguretat per a l'ús i manteniment posterior de l'obra executada (*).

- Bastides suspeses sobre guindoles carrileres per a neteja de façana.
- Plataformes lliscants sobre carrils per a manteniment de paraments verticals.
- Bastides especials.
- Plataformes en voladís i moll de descàrrega escamotejables per a introducció i evacuació d'equips.
- Baranes perimetrals escamotejables per a treballs de manteniment en cobertes no transitables.
- Escaleres de gat amb enclavament d'accessos i equipament de Sistema de Protecció Col·lectiva.
- Replanteig d'ancoratges i sàgoles per a cinturons en façanes, xemeneies, finestrals i patis.
- Replanteig de pescants escamotejables o bigues retràctils.
- Escala d'incendis i/o mànega tèxtil ignífuga d'evacuació.
- Altres.
- (*) Tant sols en cas que estiguin contemplats en el Projecte Executiu.

Plànol d'evacuació interna d'accidentats (*).

- Plànol de carrers per a evacuació d'accidentats en obres urbanes.
- Plànol de carreteres per a evacuació d'accidentats en obres aïllades.
- (*) Tant sols per a obres complexes o especials.

ESTUDI DE SEGURETAT I SALUT	II. PLEC DE CONDICIONS
CONSTRUCCIÓ DE 51 HABITATGES I 26 PLACES D'APARCAMENT A LES PARCEL·LES UZ-17-18 BLOC 25 I UZ-17-19 BLOC 26 DEL SECTOR RESIDENCIAL "AVINGUDA COSTA BRAVA" FIGUERES, (GIRONA).	

Altres.

3.4. El "Llibre d'Incidències"

A l'obra existirà, adequadament protocolitzat, el document oficial "LLIBRE D'INCIDÈNCIES", facilitat per la Direcció d'Obra o Direcció Facultativa, visat pel Col·legi Professional corresponent (O. Departament de Treball 22 Gener de 1998 D.O.G.C. 2565 -27.1.1998).

Segons l'article 13 del Real Decret 1627/97 de 24 d'Octubre, aquest llibre haurà d'estar permanentment a l'obra, en poder del Coordinador de Seguretat i Salut, i a disposició de la Direcció d'Obra o Direcció Facultativa, Contractistes, Subcontractistes i Treballadors Autònoms, Tècnics dels Centres Provincials de Seguretat i Salut i del Vigilant (Supervisor) de Seguretat, o en el seu cas, del representat dels treballadors, els quals podran realitzar -li les anotacions que considerin adient respecte a les desviacions en el compliment del Pla de Seguretat i Salut, per a que el Contractista procedeixi a la seva notificació a l'Autoritat Laboral, en un termini inferior a 24 hores.

3.5. Caràcter vinculant del Contracte o document del "Conveni de Prevenció i Coordinació" i documentació contractual annexa en matèria de Seguretat

El CONVENI DE PREVENCIÓ i COORDINACIÓ subscrit entre el Promotor (o el seu representant), Contractista, Projectista, Coordinador de Seguretat, Direcció d'Obra o Direcció Facultativa i Representant Sindical Delegat de Prevenció, podrà ésser elevat a escriptura pública a requeriment de les parts atorgants del mateix, essent de compte exclusiva del Contractista totes les despeses notariales i fiscals que es derivin.

El Promotor podrà prèvia notificació escrita al Contractista, assignar totes o part de les seves facultats assumides contractualment, a la persona física, jurídica o corporació que tingues a be designar a l'efecte, segons procedeixi.

Els terminis i provisions de la documentació contractual contemplada en l'apartat 2.1. del present Plec, junt amb els terminis i provisions de tots els documents aquí incorporats per referència, constitueixen l'acord ple i total entre les parts i no durà a terme cap acord o enteniment de cap naturalesa, ni el Promotor farà cap endossament o representacions al Contractista, excepte les que s'estableixin expressament mitjançant contracte. Cap modificació verbal als mateixos tindrà validesa o força o efecte algun.

El Promotor i el Contractista s'obligaran a si mateixos i als seus successors, representants legals i/o concessionaris, amb respecte al pactat en la documentació contractual vinculant en matèria de Seguretat. El Contractista no es agent o representant legal del Promotor, pel que aquest no serà responsable de cap manera de les obligacions o responsabilitats en què incorri o assumeixi el Contractista.

No es considerarà que alguna de les parts hagi renunciat a algun dret, poder o privilegi atorgat per qualsevol dels documents contractuels vinculants en matèria de Seguretat, o provisió dels mateixos, llevat que tal renúncia hagi estat degudament expressada per escrit i reconeguda per les parts afectades.

Tots els recursos o remeis brindats per la documentació contractual vinculant en matèria de Seguretat, hauran de ser presos i interpretats com acumulatius, és a dir, addicionals a qualsevol altre recurs prescrit per la llei.

Les controvèrsies que puguin sorgir entre les parts, respecte a la interpretació de la documentació contractual vinculant en matèria de Seguretat, serà competència de la jurisdicció civil. No obstant, es consideraran actes jurídics separables els que es dicten en relació amb la preparació i adjudicació del Contracte i, en conseqüència, podran ser impugnats davant l'ordre jurisdiccional contenciós-administratiu d'acord amb la normativa reguladora de l'esmentada

ESTUDI DE SEGURETAT I SALUT	II. PLEC DE CONDICIONS
CONSTRUCCIÓ DE 51 HABITATGES I 26 PLACES D'APARCAMENT A LES PARCEL·LES UZ-17-18 BLOC 25 I UZ-17-19 BLOC 26 DEL SECTOR RESIDENCIAL "AVINGUDA COSTA BRAVA" FIGUERES, (GIRONA).	

jurisdicció.

4. NORMATIVA LEGAL D'APLICACIÓ

Per a la realització del Pla de Seguretat i Salut, el Contractista tindrà en compte la normativa existent i vigent en el decurs de la redacció de l'ESS (o EBSS), obligatòria o no, que pugui ésser d'aplicació.

A títol orientatiu, i sense caràcter limitatiu, s'adjunta una relació de normativa aplicable. El Contractista, no obstant, afegirà al llistat general de la normativa aplicable a la seva obra les esmenes de caràcter tècnic particular que no siguin a la relació i correspongui aplicar al seu Pla.

4.1. Textos generals

- Convenis col·lectius.
- “Reglamento de seguridad e higiene en el trabajo en la industria de la construcción. OM 20 de mayo de 1952 (BOE 15 de junio de 1958)”. Modificada per “Orden 10 de diciembre de 1953 (BOE 2 de febrero de 1956)” i “Orden 23 de de septiembre 1966 (BOE 1 de octubre de 1966)”. Derogada parcialment per “Orden 20 de enero de 1956 (BOE 2 de febrero de 1956)” i “R.D. 2177/2004 (BOE 13 de noviembre de 2004)”.
- “Ordenanza laboral de la construcción, vidrio y cerámica. OM-28 de agosto de 1970 (BOE 5, 7, 8, 9 de septiembre de 1970)”, en-vigor capítols VI i XVI i les modificacions “Orden 22 de marzo de 1972 (BOE 31 de marzo de 1972)”, “Orden 28 de julio (BOE 10 de agosto de 1972)” i “Orden 27 de julio de 1973 (BOE 31 de julio de 1973)”. Derogada parcialment per “Orden 28 de diciembre (BOE 29 de diciembre de 1994)”.
- “Ordenanza general de seguridad e higiene en el trabajo. OM-9 de marzo de 1971 (BOE 16 de marzo de 1971)”, en vigor parts del títol II. Derogada parcialment per “R.D. 1316/1989 (BOE 2 de noviembre de 1989)”, “Ley 31/1995 (BOE 10 de noviembre de 1995)”, R.D. 486/1997 (BOE 23 de abril de 1997)”, “R.D. 664/1997 (BOE 24 de mayo de 1997)”, “R.D. 665/1997 (BOE 24 de mayo de 1997)”, “R.D. 773/1997 (BOE 12 de junio de 1997)”, “R.D. 1215/1997 (BOE 7 de agosto de 1997)”, “R.D. 614/2001 (BOE 21 de junio de 2001)” i “R.D. 349/2003 (BOE 5 de abril de 2003)”.
- “Cuadro de enfermedades profesionales. R.D. 1995/1978 (BOE 25 de agosto de 1978)”. Modificada per “R.D. 2821/1981 de 27 de noviembre (BOE 1 de diciembre de 1981)”
- “Regulación de la jornada de trabajo, jornadas especiales y descanso. R.D. 2001/1983 de 28 de julio (BOE 29 de julio de 1983)”. Modificada per “R.D. 2403/1985 (BOE 30 de diciembre de 1985)”, “R.D. 1346/1989 (BOE 7 de noviembre 1989)” i anul·lada parcialment per “R.D. 1561/1995 de 21 de septiembre (BOE 26 de septiembre de 1995)”.
- “Orden de 20 de septiembre de 1986, por la que se establece el modelo de libro de incidencias correspondiente a las obras en las que sea obligatorio un estudio de Seguridad e Higiene en el trabajo (BOE de 13 de octubre de 1986)”.
- “Establecimiento de modelos de notificación de accidentes de trabajo. OM 16 de diciembre de 1987 (BOE 29 de diciembre de 1987)”.
- “Instrumento de ratificación de 17 de julio de 1990 del Convenio de 24 de junio de 1986 sobre Utilización del asbesto en condiciones de seguridad (número 162 de la OIT), adoptado en Ginebra (BOE de 23 de noviembre de 1990)”.

ESTUDI DE SEGURETAT I SALUT	II. PLEC DE CONDICIONS
CONSTRUCCIÓ DE 51 HABITATGES I 26 PLACES D'APARCAMENT A LES PARCEL·LES UZ-17-18 BLOC 25 I UZ-17-19 BLOC 26 DEL SECTOR RESIDENCIAL "AVINGUDA COSTA BRAVA" FIGUERES, (GIRONA).	

- "Ley de prevención de riesgos laborales. Ley 31/1995 de noviembre (BOE 10 de noviembre de 1995)". Complementada per "R.D. 614/2001 de 8 de junio (BOE 21 de junio de 2001)".
- "Real Decreto 363/1995, de 10 de marzo, por la que se aprueba el reglamento sobre notificación de sustancias nuevas y clasificación, envasado y etiquetado de sustancias peligrosas (BOE de 5 de junio de 1995)".
- "Real Decreto 1561/1995, de 21 de septiembre, sobre jornadas especiales de trabajo (BOE de 26 de septiembre de 1995)".
- "Reglamento de los servicios de prevención. R.D. 39/1997 de 17 de enero (BOE 31 de enero de 1997)". Complementat per "Orden de 22 de abril de 1997 (BOE 24 de abril de 1997)" i "R.D. 688/2005 (BOE 11 de junio de 2006)". Modificat per "R.D. 780/1998 de 30 de abril (BOE 1 de mayo de 1998)" i "R.D. 604/2006 (BOE 29 de mayo de 2006)".
- "Disposiciones mínimas de seguridad y salud en los lugares de trabajo. R.D. 486/1997 de 14 de abril de 1997 (BOE 23 de abril de 1997)". Complementat per "Orden TAS/2947/2007 (BOE 11 de octubre de 2007)" i modificat per "R.D. 2177/2004 (BOE 13 de noviembre de 2004)".
- "Disposiciones mínimas de seguridad y salud relativas a la manipulación manual de cargas que comporten riesgos, en particular dorsolumbares, para los trabajadores. R.D. 487/1997 de 14 de abril de 1997 (BOE 23 de abril de 1997)".
- "Disposiciones mínimas de seguridad y salud para la utilización por los trabajadores de los equipos de trabajo. R.D. 1215/1997 de 18 de julio (BOE 7 de agosto de 1997)".
- "Disposiciones mínimas destinadas a proteger la seguridad y la salud de los trabajadores en las actividades mineras. R.D. 1389/1997 de 5 de septiembre (BOE 7 de octubre de 1997)".
- "Disposiciones mínimas de seguridad y salud en las obras de construcción. R.D. 1627/1997 de 24 de octubre (BOE 25 de octubre de 1997)". Modificat per "R.D. 2177/2004 (BOE 13 de noviembre 2004)" i "R.D. 604/2006 (BOE 29 de mayo de 2006)". Complementat per "R.D. 1109/2007 (BOE 25 de agosto de 2007)".
- Ordre de 12 de gener de 1998, per la qual s'aprova el model de Llibre d'Incidències en les obres de construcció (DOGC Diari Oficial de la Generalitat de Catalunya de 27 de gener de 1998).
- "Disposiciones mínimas de seguridad y salud en el trabajo en el ámbito de las empresas de trabajo temporal. R.D. 216/1999 de 5 de febrero (BOE 24 de febrero de 1999)".
- "Ley 38/1999, de 5 de noviembre, de Ordenación de la Edificación (BOE de 6 de noviembre de 1999)".
- "Protección de la seguridad y la salud de los trabajadores contra los riesgos relacionados con los agentes químicos durante el trabajo. R.D. 374/2001 de 6 de abril (BOE 1 de mayo de 2001)".
- "Real Decreto 379/2001, de 6 de abril, por el que se aprueba el Reglamento de almacenamiento de productos químicos y sus instrucciones técnicas complementarias MIE APQ-1, MIE APQ-2, MIE APQ-3, MIE APQ-4, MIE APQ-5, MIE APQ-6 y MIE APQ-7 (BOE 112 de 10 de mayo de 2001)". Complementat per "R.D. 2016/2004 (BOE 23 de octubre de 2004)".
- "Real Decreto 783/2001, de 6 de julio, por el que se aprueba el Reglamento sobre protección sanitaria contra radiaciones ionizantes (BOE de 26 de julio de 2001)".

ESTUDI DE SEGURETAT I SALUT	II. PLEC DE CONDICIONS
CONSTRUCCIÓ DE 51 HABITATGES I 26 PLACES D'APARCAMENT A LES PARCEL·LES UZ-17-18 BLOC 25 I UZ-17-19 BLOC 26 DEL SECTOR RESIDENCIAL "AVINGUDA COSTA BRAVA" FIGUERES, (GIRONA).	

- "Ley 54/2003, de 12 de diciembre, de reforma del marco normativo de la prevención de riesgos laborales (BOE de 13 de diciembre de 2003)".
- "Real Decreto 1801/2003, de 26 de diciembre, sobre seguridad general de los productos (BOE 10 de enero de 2004)".
- Real Decreto 171/2004, por el que se desarrolla el artículo 24 de la Ley 31/1995 de prevención de laborales, en materia de coordinación de actividades empresariales (BOE 31 de enero de 2004).
- Decret 399/2004, de 5 d'octubre de 2004, pel qual es crea el registre de delegats i delegades de prevenció i el registre de comitès de seguretat i salut, i es regula el dipòsit de les comunicacions de designació de delegats i delegades de prevenció i de constitució dels comitès de seguretat i salut (DOGC Diari Oficial de la Generalitat de Catalunya de 7 d'octubre de 2004).
- "Real Decreto 2177/2004, de 12 de noviembre, por el que se modifica el R.D. 1215/1997, de 18 de julio, en el que se establecen las disposiciones mínimas de seguridad y salud para la utilización por parte de los trabajadores de los equipos de trabajo, en materia de trabajos temporales en altura (BOE de 13 de noviembre de 2004)".
- "Real Decreto 312/2005, de 18 de marzo, por el que se aprueba la clasificación de los productos de construcción y de los elementos constructivos en función de sus propiedades de reacción y de resistencia frente al fuego".
- "Real Decreto 1311/2005, de 4 de noviembre, sobre la protección de la salud y seguridad de los trabajadores frente a los riesgos derivados o que puedan derivarse de la exposición a vibraciones mecánicas".
- "Real Decreto 551/2006, de 5 de mayo, por el que se regulan las operaciones de transporte de mercancías peligrosas por carretera en territorio español (BOE 113 de 12 de mayo)". "Real Decreto 604/2006, de 19 de mayo, por el que se modifican el R.D. 39/1997, de 17 de enero, por el que se aprueba el Reglamento de los Servicios de Prevención, y el R.D. 1627/1997, de 24 de octubre, por el que se establecen las disposiciones mínimas de seguridad y salud en las obras de construcción (BOE 127 de 29 de mayo)".
- "Real Decreto 635/2006, de 26 de mayo, sobre requisitos mínimos de seguridad en los túneles de carreteras del Estado".
- "Ley ordinaria 32/2006 reguladora de la subcontratación en el Sector de la
- Construcción (BOE 250 de 19 de octubre)
- "Ley orgánica 3/2007, de 22 de marzo, para la igualdad efectiva de mujeres y hombres (BOE 23 de marzo de 2007)".
- "Real Decreto 1109/2007, de 24 de agosto, por el que se desarrolla la Ley 32/2006, de 18 de octubre, reguladora de la subcontratación en el Sector de la Construcción (BOE 204 de 25 de agosto)".
- Decret 102/2008, de 6 de maig, de creació del Registre d'Empreses Acreditades de Catalunya per intervenir en el procés de contractació en
- el sector de la construcció (DOGC Diari Oficial de la Generalitat de Catalunya de 08 de maig de 2008).
- "Real Decreto 1802/2008, de 3 de noviembre, por el que se modifica el Reglamento sobre notificación de sustancias nuevas y clasificación, envasado y etiquetado de sustancias peligrosas, aprobado por R.D. 363/1995, de 10 de marzo, con la finalidad de adaptar sus disposiciones
- al Reglamento (CE) n.º 1907/2006 del Parlamento Europeo y del Consejo (Reglamento REACH)".

4.2. Condicions ambientals

ESTUDI DE SEGURETAT I SALUT	II. PLEC DE CONDICIONS
CONSTRUCCIÓ DE 51 HABITATGES I 26 PLACES D'APARCAMENT A LES PARCEL·LES UZ-17-18 BLOC 25 I UZ-17-19 BLOC 26 DEL SECTOR RESIDENCIAL "AVINGUDA COSTA BRAVA" FIGUERES, (GIRONA).	

- Ordre de 27 de juny de 1985, sobre inscripció d'empreses amb risc per amiant (DOGC Diari Oficial de la Generalitat de Catalunya de 05 d'agost de 1985).
- Ordre de 30 de juny de 1987, sobre registre de dades de control de l'ambient laboral i vigilància mèdica en empreses amb risc d'amiant (DOGC Diari Oficial de la Generalitat de Catalunya de 10 de juliol de 1987).
- "Real Decreto 108/1991, de 1 de febrero, sobre la prevención y reducción de la contaminación del medio ambiente producida por el amianto (BOE de 6 de febrero de 1991)".
- "Real Decreto 664/1997, de 12 de mayo, sobre la protección de los trabajadores contra los riesgos relacionados con la exposición a agentes biológicos durante el trabajo (BOE de 24 de mayo de 1997)". Modificat per "Orden de 25 de marzo de 1998".
- "Real Decreto 665/1997, de 12 de mayo, sobre la protección de los trabajadores contra los riesgos relacionados con la exposición a agentes cancerígenos durante el trabajo (BOE de 24 de mayo de 1997)". Modificat per "Real Decreto 1124/2000 (BOE de 17 de junio de 2000)" i "Real Decreto 349/2003 (BOE de 5 de abril de 2003)".
- "Real decreto 212/2002, de 22 de febrero de 2002, por el que se regulan las emisiones sonoras en el entorno debidas a determinadas máquinas de uso al aire libre (BOE de 1 de marzo de 2002)". Modificat per "Real Decreto 524/2006 (BOE de 4 de mayo de 2006)".
- "Real Decreto 681/2003, de 12 de junio, sobre la protección de la salud y la seguridad de los trabajadores expuestos a los riesgos derivados de atmósferas explosivas en el lugar de trabajo (BOE de 18 de junio de 2003).
- "Ley ordinaria 37/2003 del Ruido de 17 de noviembre (BOE de 18 noviembre de 2003)". Desenvolupada per "Real Decreto 1513/2005 (BOE de 17 de diciembre de 2005)" i "Real Decreto 1367/2007 (BOE de 23 de octubre 2007)".
- "Protección de los trabajadores ante los riesgos derivados de la exposición al ruido durante el trabajo. Real Decreto 286/2006, de 10 de marzo, sobre la protección de la salud y seguridad de los trabajadores contra los riesgos relacionados con la exposición al ruido. (BOE 11 de marzo de 2006)".
- "Real decreto 1367/2007, de 19 de octubre, por el que se desarrolla la Ley 37/2003, de 17 de noviembre, del Ruido, en lo referente a zonificación acústica, objetivos de calidad y emisiones acústicas (BOE de 23 de octubre de 2007)".
- "Ley 34/2007, de 15 de noviembre, de calidad del aire y protección de la atmósfera (BOE de 16 de noviembre de 2007)".

4.3. Incendis

- Ordenances municipals.
- "Real Decreto 1942/1993, de 5 de noviembre, por el que se aprueba el Reglamento de Instalaciones de Protección Contra Incendios (RIPCI) (BOE de 14 de diciembre de 1993)". Complementat per "Orden de 16 de abril de 1998 (BOE de 28 de abril de 1998)" i "Orden de 27 de julio de 1999 (BOE de 5 de agosto de 1999)".

ESTUDI DE SEGURETAT I SALUT	II. PLEC DE CONDICIONS
CONSTRUCCIÓ DE 51 HABITATGES I 26 PLACES D'APARCAMENT A LES PARCEL·LES UZ-17-18 BLOC 25 I UZ-17-19 BLOC 26 DEL SECTOR RESIDENCIAL "AVINGUDA COSTA BRAVA" FIGUERES, (GIRONA).	

- Decret 64/1995, de 7 de març, pel qual s'estableixen mesures de prevenció d'incendis forestals (DOGC Diari Oficial de la Generalitat de Catalunya de 10 de març de 1995) i desenvolupada per Ordre MAB/62/2003 (DOGC Diari Oficial de la Generalitat de Catalunya de 24 de Febrer de 2003).
- "Real decreto 110/2008, de 1 de febrero, por el que se modifica el Real Decreto 312/2005 de 18 de marzo, por el que se aprueba la clasificación de los productos de construcción y de los elementos constructivos en función de sus propiedades de reacción y de resistencia frente al fuego. BOE núm. 37 de 12 de febrero".

4.4. Instal·lacions elèctriques

- "Reglamento de líneas aéreas de alta tensión. R.D. 3151/1968 de 28 de noviembre (BOE 27 de diciembre de 1968)". Rectificat: "BOE 8 de marzo de 1969". Es deroga amb efectes de 19 de setembre de 2010, per "R.D. 223/2008 (BOE 19 de marzo de 2008)".
- "Orden de 18 de julio de 1978, por la que se aprueba la Norma Tecnológica NTE-IEE/1978, "Instalaciones de electricidad: alumbrado exterior" (BOE de 12 de agosto de 1978)".
- Resolució de 4 de novembre de 1988, per la qual s'estableix un certificat sobre compliment de les distàncies reglamentàries d'obres i construccions a línies elèctriques (DOGC Diari Oficial de la Generalitat de Catalunya de 30 de novembre de 1988).
- "Ley 54/1997, de 27 de noviembre de 1997, del Sector Eléctrico (BOE de 28 de noviembre de 1997)". Complementada per "Real Decreto 1955/2000 (BOE de 27 de diciembre de 2000)".
- Llei 6/2001, de 31 de maig, d'ordenació ambiental de l'enllumenament per a la protecció del medi nocturn (DOGC Diari Oficial de la Generalitat de Catalunya de 12 de juny de 2001).
- "Real Decreto 614/2001, de 8 de junio, sobre disposiciones mínimas para la protección de la salud y seguridad de los trabajadores frente al riesgo eléctrico (BOE de 21 de junio de 2001)".
- Decret 329/2001, de 4 de desembre, pel qual s'aprova el Reglament del subministrament elèctric (DOGC Diari Oficial de la Generalitat de Catalunya de 18 de desembre de 2001).
- "Reglamento electrotécnico de baja tensión. R.D. 842/2002 de 2 de agosto (BOE de 18 de septiembre de 2002)".
- "Sentencia de 17 de febrero de 2004, de la Sala Tercera del Tribunal Supremo, por la que se anula el inciso 4.2.c.2 de la ITC-BT-03 anexa al Reglamento Electrónico para baja tensión, aprobado por Real Decreto 842/2002, de 2 de agosto".
- "Real decreto 223/2008, de 15 de febrero, del Ministerio de Industria, Turismo y Comercio por el que se aprueban el Reglamento sobre condiciones técnicas y garantías de seguridad en líneas eléctricas de alta tensión y sus instrucciones técnicas complementarias ITC-LAT 01 a 09 (BOE de 19 de marzo de 2008)".
- "Instrucciones Técnicas Complementarias del Reglamento electrotécnico de baja tensión: ITC-BT-09 Instalaciones de alumbrado exterior e ITC-BT-33 Instalaciones provisionales y temporales de obras".

ESTUDI DE SEGURETAT I SALUT	II. PLEC DE CONDICIONS
CONSTRUCCIÓ DE 51 HABITATGES I 26 PLACES D'APARCAMENT A LES PARCEL·LES UZ-17-18 BLOC 25 I UZ-17-19 BLOC 26 DEL SECTOR RESIDENCIAL "AVINGUDA COSTA BRAVA" FIGUERES, (GIRONA).	

4.5. Equips i maquinària

- “Orden de 30 de julio de 1974, por la que se determinan las condiciones que deben reunir los aparatos elevadores de propulsión hidráulica y las normas para la aprobación de sus equipos impulsores (BOE de 9 de agosto de 1974)”.
- “Orden de 23 de mayo de 1977, por la que se aprueba el Reglamento de Aparatos Elevadores para obras (BOE de 14 de junio de 1977”. Modificada per “Orden de 7 de marzo de 1981 (BOE de 14 de marzo de 1981)”. Es deroga amb efectes de 29 de desembre de 2009, per “Real Decreto 1644/2008 (BOE de 11 de octubre de 2008)”.
- “Reglamento de recipientes a presión. R.D. 1244/1979 de 4 de abril (BOE de 29 de mayo de 1979)”. Modificat per “R.D. 507/1982 (BOE de 12 de marzo de 1982)” i “R.D. 1504/1990 (BOE de 28 de noviembre de 1990)”.
- “Reglamento de aparatos de elevación y su mantenimiento. R.D. 2291/1985 de 8 de noviembre (BOE de 11 de diciembre de 1985)”. Derogat parcialment per “R.D. 1314/1997 (BOE de 30 de septiembre de 1997)”.
- “Real Decreto 474/1988, de 30 de marzo, por el que se dictan las disposiciones de aplicación de la Directiva del Consejo de las Comunidades Europeas 84/528/CEE sobre aparatos elevadores y de manejo mecánico (BOE de 20 de mayo de 1988)”.
- “Real Decreto 1435/1992, de 27 de noviembre, por el que se dictan las disposiciones de aplicación de la Directiva del Consejo 89/392/CEE, relativa a la aproximación de las legislaciones de los estados miembros sobre maquinas (BOE de 11 de diciembre de 1992)”. Modificat per “Real Decreto 56/1995 (BOE de 8 de febrero de 1995)”. Es deroga amb efecte de 29 de desembre de 2009, per “Real Decreto 1644/2008 (BOE de 11 de octubre de 2008)”.
- “Resolución de 3 abril de 1997, de la Dirección General de Tecnología y Seguridad Industrial por la que se autoriza la instalación de ascensores sin cuarto de máquinas (BOE de 23 de abril de 1997)”.
- “Real Decreto 488/1997, de 14 de abril, sobre disposiciones mínimas de seguridad y salud relativas al trabajo con equipos que incluyen pantallas de visualización (BOE de 23 de abril de 1997)”.
- “Disposiciones mínimas de seguridad y salud relativas a la utilización por los trabajadores de equipos de protección Individual. RD 773/1997 de 30 de mayo (BOE 12 de junio de 1997)”.
- “Real Decreto 1215/1997, de 18 de julio por el que se establecen las disposiciones mínimas de seguridad y salud para la utilización por los trabajadores de los equipos de trabajo (BOE de 7 de agosto de 1997)”. Modificat per “Real Decreto 2177/2004 (BOE de 13 de noviembre de 2004)”.
- “Real Decreto 1314/1997, de 1 de agosto, por el que se dictan las disposiciones de aplicación de la Directiva del Parlamento Europeo y del Consejo 95/16/CE, sobre ascensores (BOE de 30 de septiembre de 1997)”. Complementat per “Real Decreto 1644/2008 (BOE de 11 de octubre de 2008)”.
- “Resolución de 10 de septiembre de 1998, de la Dirección General de Tecnología y Seguridad Industrial, por la que se autoriza la Instalación de ascensores con máquinas en foso (BOE de 25 septiembre de 1998)”.
- “Real decreto 769/1999, de 7 de mayo, por el cual se dictan las disposiciones de aplicación de la Directiva del Parlamento Europeo y

ESTUDI DE SEGURETAT I SALUT	II. PLEC DE CONDICIONS
CONSTRUCCIÓ DE 51 HABITATGES I 26 PLACES D'APARCAMENT A LES PARCEL·LES UZ-17-18 BLOC 25 I UZ-17-19 BLOC 26 DEL SECTOR RESIDENCIAL "AVINGUDA COSTA BRAVA" FIGUERES, (GIRONA).	

del Consejo, 97/23/CE, relativa a los equipos de presión, y se modifica el Real decreto 1244/1979, de 4 de abril, que aprobó el Reglamento de aparatos de presión (BOE de 31 de mayo de 1999)".

- "Real Decreto 1849/2000, de 10 de noviembre, del Reglamento de seguridad en las máquinas, por el que se derogan diferentes disposiciones en materia de normalización y homologación de productos industriales (BOE de 2 de diciembre de 2000)".
- "Real Decreto 2177/2004, de 12 de noviembre, por el que se modifica el Real Decreto 1215/1997, de 18 de julio, por el que se establecen las disposiciones mínimas de seguridad y salud para la utilización por los trabajadores de los equipos de trabajo, en materia de trabajos temporales en altura (BOE de 13 de noviembre de 2004)".
- "Real Decreto 1311/2005, de 4 de noviembre de 2005, sobre la protección de la salud y la seguridad de los trabajadores frente a los riesgos derivados o que puedan derivarse de la exposición a vibraciones mecánicas (BOE de 5 de noviembre de 2005)".
- Instruccions Tècniques Complementaries:

"ITC – MIE - AP5 del Reglamento de Aparatos a Presión "Extintores de incendio" Orden de 31 de mayo de 1982 (BOE de 23 de junio de 1982)". Modificació: "Orden de 26 de octubre de 1983 (BOE de 7 de noviembre de 1983)", "Orden de 31 de mayo de 1985 (BOE de 20 de junio de 1985)", "Orden de 15 de noviembre de 1989 (BOE de 28 de noviembre de 1989)" i "Orden de 10 de marzo de 1998 (BOE de 28 de abril de 1998)".

"ITC – MIE – AEM1: Ascensores electromecánicos. OM 23 de septiembre de 1987 (BOE 6 de octubre de 1987)". Modificació: "Orden de 11 de octubre de 1988 (BOE 21 de octubre de 1988)". "Autorización de instalación de ascensores con máquina en foso. Resolución de 10 de septiembre de 1998 (BOE 25 de septiembre de 1998)". "Autorización de la instalación de ascensores sin cuarto de máquinas. Resolución de 3 de abril de 1997 (BOE de 23 de abril de 1997)".

"ITC – MIE – AEM2: Grúas torre desmontables para obras. RD 836/2003 de 27 de mayo de 2003 (BOE 17 de julio de 2003)".

"ITC – MIE – AEM3: Carretas automotrices de manutención. OM. 26 de mayo de 1989 (BOE 9 de junio de 1989)".

"ITC – MIE – AEM4: Reglamento de aparatos de elevación y manutención, referentes a grúas móviles autopropulsadas. RD 837/2003 de 27 de mayo de 2003 (BOE 17 de julio de 2003)".

"ITC - MIE - MSG1: Máquinas, elementos de máquinas o sistemas de protección utilizados. OM. 8 de abril de 1991 (BOE 11 de abril de 1991)".

"Norma UNE-58921-IN Instrucciones para la instalación, manejo, mantenimiento, revisiones e inspecciones de las plataformas elevadoras móviles de personal (PEMP)".

4.6. Equipos de protección individual

- "Comercialización y libre circulación intracomunitaria de los equipos de protección individual. R.D. 1407/1992 de 20 de noviembre (BOE 28 de diciembre de 1992)". Modificat per "OM de 16 de mayo de 1994", per "R.D. 159/1995 de 3 de febrero (BOE 8 de marzo de 1995)" i per la "Resolución de 27 de mayo de 2002 (BOE 4 de julio de 2002)". Complementat per la "Resolución de 25 de abril de 1996 (BOE de 28 de mayo de 1996)", "Resolución de 18 de marzo de 1998 (BOE de 22 de abril de 1998)", "Resolución de 29 de abril de 1999 (BOE de 29 de junio de 1999)", "Resolución de 28 de julio de 2000 (BOE de 8 de septiembre de 2000)" i "Resolución de 7 de septiembre de 2001 (BOE de 27 de septiembre de 2001)".

ESTUDI DE SEGURETAT I SALUT	II. PLEC DE CONDICIONS
CONSTRUCCIÓ DE 51 HABITATGES I 26 PLACES D'APARCAMENT A LES PARCEL·LES UZ-17-18 BLOC 25 I UZ-17-19 BLOC 26 DEL SECTOR RESIDENCIAL "AVINGUDA COSTA BRAVA" FIGUERES, (GIRONA).	

- “Real Decreto 159/1995, de 3 de febrero , por el que se modifica el Real Decreto 1407/1992, de 20 de noviembre, por el que se regula las condiciones para la comercialización y libre circulación intracomunitaria de los equipos de protección individual (BOE de 8 de marzo de 1995) modificado por Orden de 20 de febrero de 1997 (BOE de 6 de marzo de 1997)”.
- “R.D. 773/1997 de 30 de mayo, sobre disposiciones mínimas de seguridad y salud relativas a la utilización por los trabajadores de equipos de protección individual”.
- “Decisión de la Comisión, de 16 de marzo de 2006, relativa a la publicación de las referencias de la norma EN 143:2000, Equipos de protección respiratoria. Filtros contra partículas. Requisitos, ensayos, marcado, de conformidad con la Directiva 89/686/CEE del Consejo (equipos de protección individual) [notificada con el número C(2006) 777]”.
- Normes Tècniques Reglamentàries.

4.7. Senyalització

- “Disposiciones mínimas en materia de señalización de seguridad y salud en el trabajo. R.D. 485/1997 (BOE 23 de abril de 1997)”.
- “Orden de 31 de agosto de 1987 sobre Señalización, balizamiento, defensa, limpieza y terminación de obras fijas en vías fuera de poblado (BOE de 18 de septiembre de 1987)”.
- Normes sobre senyalització d'obres en carreteres. “Instrucción 8.3. IC del MOPU”.

4.8. Diversos

- “Orden de 20 de marzo de 1986 por la que se aprueban determinadas Instrucciones técnicas complementarias, relativas a los capítulos IV, V, IX y X del Reglamento General de Normas Básicas de Seguridad Minera (BOE de 11 de abril de 1986)”. Modificada per “Orden de 29 de abril de 1987 (BOE de 13 de mayo de 1987)” i “Orden de 29 de julio de 1994 (BOE de 16 de agosto de 1994)”.
- “Orden de 20 de junio de 1986 sobre Catalogación y Homologación de los explosivos, productos explosivos y sus accesorios (BOE de 1 de julio de 1986)”.
- “Real Decreto 230/1998, de 16 de febrero, por el que se aprueba el Reglamento de explosivos (BOE de 12 de marzo de 1998)”. Modificat per “Real Decreto 277/2005 (BOE de 12 de marzo de 2005)” i “Orden INT/3543/2007 (BOE núm. 292 de 6 de diciembre de 2007)”. Complementada per la “Resolución de 24 de agosto de 2005 (BOE de 13 de septiembre de 2005)”, “Orden PRE/252/2006 (BOE de 9 de febrero de 2006)”, “Orden PRE/672/2006 (BOE de 11 de marzo de 2006)” i “Orden PRE/174/2007 (BOE de 3 de febrero de 2007)”.
- “Orden de 16 de diciembre de 1987 por la que se establecen nuevos modelos para la notificación de accidentes de trabajo y se dan instrucciones para su cumplimentación y tramitación (BOE de 29 de diciembre de 1987)”. Modificada per “Orden TAS/2926/2002 (BOE de 21 de noviembre de 2002)”.
- “Orden de 6 de mayo de 1988, por la que se modifica (i deroga) la Orden de 6 de octubre de 1986 sobre los requisitos y datos que deben

ESTUDI DE SEGURETAT I SALUT	II. PLEC DE CONDICIONS
CONSTRUCCIÓ DE 51 HABITATGES I 26 PLACES D'APARCAMENT A LES PARCEL·LES UZ-17-18 BLOC 25 I UZ-17-19 BLOC 26 DEL SECTOR RESIDENCIAL "AVINGUDA COSTA BRAVA" FIGUERES, (GIRONA).	

reunir las comunicaciones de apertura previa o reanudacion de actividades en los centros de trabajo, dictada en desarrollo del Real Decreto-Ley 1/1986, de 14 de marzo (BOE de 16 de mayo de 1988)". Modificada per la "Orden de 29 de abril de 1999 (BOE de 25 de mayo de 1999)".

- "Real Decreto 1299/2006, de 10 de noviembre por el que se aprueba el cuadro de enfermedades profesionales en el sistema de la Seguridad Social y se establecen criterios para su notificación y registro (BOE de 19 de diciembre de 2006)". Complementat per "Orden TAS/1/2007 (BOE de 4 de enero de 2007)".
- "Resolución de 1 de agosto de 2007, de la Dirección General de Trabajo, por la que se inscribe en el registro y publica el IV Convenio Colectivo General del Sector de la Construcción (BOE de 17 de agosto de 2007)".
- Convenis col·lectius.

5. CONDICIONS ECONÒMIQUES

5.1. Criteris d'aplicació

L' Art. 5, 4 del R.D. 1627 / 1997, de 24 d'octubre, manté per al sector de la construcció, la necessitat d'estimar l'aplicació de la Seguretat i Salut com un cost "afegit" a l'Estudi de Seguretat i Salut, i per conseqüent, incorporat al Projecte.

El pressupost per a l'aplicació i execució de l'estudi de Seguretat i Salut, haurà de quantificar el conjunt de "despeses" previstes, tant pel que es refereix a la suma total com a la valoració unitària d'elements, amb referència al quadre de preus sobre el que es calcula. Sols podran figurar partides alçades en els casos d'elements o operacions de difícil previsió.

Els amidaments, qualitats i valoració recollides en el pressupost de l'Estudi de Seguretat i Salut podran ser modificades o substituïdes per alternatives proposades pel Contractista en el seu Pla de Seguretat i Salut, prèvia justificació tècnica degudament motivada, sempre que això no suposi disminució de l'import total ni dels nivells de protecció continguts en l'Estudi de Seguretat i Salut. A aquests efectes, el pressupost del E.S.S. haurà d'anar incorporant al pressupost general de l'obra com un capítol més del mateix.

La tendència a integrar la Seguretat i Salut (pressupost de Seguretat i Salut = 0), es contempla en el mateix cos legal quan el legislador indica que, no s'inclouran en el pressupost de l'Estudi de Seguretat i Salut els costos exigits per la correcta execució professional dels treballs, conforme a les normes reglamentàries en vigor i els criteris tècnics generalment admesos, emanats dels organismes especialitzats. Aquest criteri es l'aplicat en el present E.S.S. en l'apartat relatiu a Medis Auxiliars d'Utilitat Preventiva (MAUP).

5.2. Certificació del pressupost del Pla de Seguretat i Salut

Si bé el Pressupost de Seguretat, amb criteris de "Seguretat Integrada" hauria d'estar inclòs en les partides del Projecte, de forma no segregable, per les obres de Construcció, es precisa l'establiment d'un criteri respecte a la certificació de les partides contemplades en el pressupost del Pla de Seguretat i Salut del Contractista per cada obra.

El pressupost de seguretat i salut s'abonarà d'acord amb el que indiqui el corresponent contracte d'obra.

5.3. Revisió de preus del Pla de Seguretat i Salut

Els preus aprovats pel Coordinador de Seguretat i Salut continguts en el Pla de Seguretat i Salut del Contractista, es mantindrà durant la totalitat de l'execució material de les obres.

ESTUDI DE SEGURETAT I SALUT	II. PLEC DE CONDICIONS
CONSTRUCCIÓ DE 51 HABITATGES I 26 PLACES D'APARCAMENT A LES PARCEL·LES UZ-17-18 BLOC 25 I UZ-17-19 BLOC 26 DEL SECTOR RESIDENCIAL "AVINGUDA COSTA BRAVA" FIGUERES, (GIRONA).	

Excepcionalment, quan el contracte s'hagi executat en un 20% i transcorregut com a mínim un any des de la seva adjudicació, podrà contemplar-se la possibilitat de revisió de preus del pressupost de Seguretat, mitjançant els índexs o fórmules de caràcter oficial que determini l'òrgan de contractació, en els terminis contemplats en el Títol IV del R.D. Legislatiu 2 / 2002, de 16 de juny, pel que s'aprova el text refós de la Llei de Contractes de les Administracions Públiques.

5.4. Penalitzacions per incompliment en matèria de Seguretat

La reiteració d'incompliments en l'aplicació dels compromisos adquirits en el Pla de Seguretat i Salut, a criteri per unanimitat del Coordinador de Seguretat i Salut i dels restants components de la Direcció d'Obra o Direcció Facultativa, per acció u omissió del personal propi i/o Subcontractistes i Treballadors Autònoms contractats per ell, duran aparellats conseqüentment per el Contractista, les següents Penalitzacions:

- | | | |
|---------------|---|--|
| 1.- MOLT LLEU | : | 3% del Benefici Industrial de l'obra contractada |
| 2.- LLEU | : | 20% del Benefici Industrial de l'obra contractada |
| 3.- GREU | : | 75% del Benefici Industrial de l'obra contractada |
| 4.- MOLT GREU | : | 75% del Benefici Industrial de l'obra contractada |
| 5.- GRAVÍSSIM | : | Paralització dels treballadors +100% del Benefici Industrial de l'obra contractada + Pèrdua d'homologació com Contractista, per la mateixa Propietat, durant 2 anys. |

6. CONDICIONS TÈCNIQUES GENERALS DE SEGURETAT

6.1. Previsions del Contractista a l'aplicació de les Tècniques de Seguretat

La Prevenció de la Sinistralitat Laboral, pretén aconseguir uns objectius concrets, en el nostre cas, detectar i corregir els riscos d'accidents laborals.

El Contractista Principal haurà de reflectir al seu Pla de Seguretat i Salut la manera concreta de desenvolupar les Tècniques de Seguretat i Salut i com les aplicarà en aquesta obra.

Tot seguit s'anomenen a títol orientatiu una sèrie de descripcions de les diferents Tècniques Analítiques i Operatives de Seguretat:

- **Tècniques analítiques de seguretat**

Les Tècniques Analítiques de Seguretat i Salut tenen com a objectiu exclusiu la detecció de riscos i la recerca de les causes.

Prèvies als accidents.-

- Inspeccions de seguretat.
- Anàlisi de treball.
- Anàlisi Estadística de la sinistralitat.
- Anàlisi del entorn de treball.

Posteriors als accidents.-

- Notificació d'accidents.

ESTUDI DE SEGURETAT I SALUT	II. PLEC DE CONDICIONS
CONSTRUCCIÓ DE 51 HABITATGES I 26 PLACES D'APARCAMENT A LES PARCEL·LES UZ-17-18 BLOC 25 I UZ-17-19 BLOC 26 DEL SECTOR RESIDENCIAL "AVINGUDA COSTA BRAVA" FIGUERES, (GIRONA).	

- Registre d'accidents
- Investigació Tècnica d'Accidents.

- **Tècniques operatives de seguretat.**

Les Tècniques Operatives de Seguretat i Salut pretenen eliminar les Causes i a través d'aquestes corregir el Risc

Segons que l'objectiu de l'acció correctora hagi d'operar sobre la conducta humana o sobre els factors perillosos mesurats, el Contractista haurà de demostrar al seu Pla de Seguretat i Salut i Higiene que té desenvolupat un sistema d'aplicació de Tècniques Operatives sobre

El Factor Tècnic:

- Sistemes de Seguretat
- Proteccions col·lectives i Resguards
- Manteniment Preventiu
- Proteccions Personals
- Normes
- Senyalització

El Factor Humà:

- Test de Selecció prelaboral del personal.
- Reconeixements Mèdics prelaborals.
- Formació
- Aprenentatge
- Propaganda
- Acció de grup
- Disciplina
- Incentius

6.2. Condicions Tècniques del Control de Qualitat de la Prevenció

El Contractista inclourà a les Empreses Subcontractades i treballadors Autònoms, lligats amb ell contractualment, en el desenvolupament del seu Pla de Seguretat i Salut; haurà d'incloure els documents tipus en el seu format real, així com els procediments de complimentació fets servir a la seva estructura empresarial, per a controlar la qualitat de la Prevenció de la Sinistralitat Laboral. Aportem al present Estudi de Seguretat, a títol de guia, l'enunciat dels més importants:

75. Programa implantat a l'empresa, de Qualitat Total o el reglamentari Pla d'Acció Preventiva.
76. Programa Bàsic de Formació Preventiva estandarditzat pel Contractista Principal
77. Formats documentals i procediments de complimentació, integrats a l'estructura de gestió empresarial, relatius al Control Administratiu de la Prevenció.
78. Comitè i/o Comissions vinculats a la Prevenció
79. Documents vinculants, actes i/o memoràndums.
80. Manuals i/o Procediments Segurs de Treball, d'ordre intern d'empresa
81. Control de Qualitat de Seguretat del Producte.

6.3. Condicions Tècniques dels Òrgans de l'Empresa Contractista competents en matèria de Seguretat i Salut

El comitè o les persones encarregades de la promoció, coordinació i vigilància de la Seguretat i Salut de l'obra seran almenys els mínims establerts per la normativa vigent pel cas concret de l'obra de referència, assenyalant-se específicament al Pla de Seguretat, la seva relació amb

ESTUDI DE SEGURETAT I SALUT	II. PLEC DE CONDICIONS
CONSTRUCCIÓ DE 51 HABITATGES I 26 PLACES D'APARCAMENT A LES PARCEL·LES UZ-17-18 BLOC 25 I UZ-17-19 BLOC 26 DEL SECTOR RESIDENCIAL "AVINGUDA COSTA BRAVA" FIGUERES, (GIRONA).	

l'organigrama general de Seguretat i Salut de l'empresa adjudicatària de les obres.

El Contractista acreditarà l'existència d'un Servei Tècnic de Seguretat i Salut (propri o concertat) com a departament staff depenent de l'Alta Direcció de l'Empresa Contractista, dotat dels recursos, medis i qualificació necessària conforme al R.D. 39 /1997 "Reglamento de los Servicios de Prevención". En tot cas el constructor comptarà amb l'ajut del Departament Tècnic de Seguretat i Salut de la Mútua d'Accidents de Treball amb la que tingui establerta pòlissa.

El Coordinador de Seguretat i Salut podrà vedar la participació en aquesta obra del Delegat Sindical de Prevenció que no reuneixi, al seu criteri, la capacitat tècnica preventiva pel correcte compliment de la seva important missió.

L'empresari Contractista com a màxim responsable de la Seguretat i Salut de la seva empresa, haurà de fixar els àmbits de competència funcional dels Delegats Sindicals de Prevenció en aquesta obra.

L'obra disposarà de Tècnic de Seguretat i Salut (propri o concertat) a temps parcial, que assessorarà als responsables tècnics (i conseqüentment de seguretat) de l'empresa constructora en matèria preventiva, així com una Brigada de reposició i manteniment de les proteccions de seguretat, amb indicació de la seva composició i temps de dedicació a aquestes funcions.

6.4. Obligacions de l'Empresa Contractista competent en matèria de Medicina del Treball

El Servei de Medicina del Treball integrat en el Servei de Prevenció, o en el seu cas, el Quadre Facultatiu competent, d'acord amb la reglamentació oficial, serà l'encarregat de vetllar per les condicions higièniques que haurà de reunir el centre de treball.

Respecte a les instal·lacions mèdiques a l'obra existiran almenys una farmaciola d'urgència, que estarà degudament assenyalada i contindrà allò disposat a la normativa vigent i es revisarà periòdicament el control d'existències.

Al Pla de Seguretat i Salut i Higiene el contractista principal desenvoluparà l'organigrama així com les funcions i competències de la seva estructura en Medicina Preventiva.

Tot el personal de l'obra (Propi, Subcontractat o Autònom), amb independència del termini de durada de les condicions particulars de la seva contractació, haurà d'haver passat un reconeixement mèdic d'ingrés i estar classificat d'acord amb les seves condicions psicofísiques.

Independentment del reconeixement d'ingrés, s'haurà de fer a tots els treballadors del Centre de Treball (propis i Subcontractats), segons ve assenyalat a la vigent reglamentació al respecte, com a mínim un reconeixement periòdic anual.

Paral·lelament l'equip mèdic del Servei de Prevenció de l'empresa (Propi, Mancomunitat, o assistit per Mútua d'Accidents) haurà d'establir al Pla de Seguretat i Salut un programa d'actuació cronològica a les matèries de la seva competència:

- Higiene i Prevenció al treball.
- Medicina preventiva dels treballadors.
- Assistència Mèdica.
- Educació sanitària i preventiva dels treballadors.
- Participació en comitè de Seguretat i Salut.
- Organització i posta al dia del fitxer i arxiu de medicina d'Empresa.

6.5. Competències dels Col·laboradors Prevencionistes a l'obra

D'acord amb les necessitats de disposar d'un interlocutor alternatiu en absència del Cap

ESTUDI DE SEGURETAT I SALUT	II. PLEC DE CONDICIONS
CONSTRUCCIÓ DE 51 HABITATGES I 26 PLACES D'APARCAMENT A LES PARCEL·LES UZ-17-18 BLOC 25 I UZ-17-19 BLOC 26 DEL SECTOR RESIDENCIAL "AVINGUDA COSTA BRAVA" FIGUERES, (GIRONA).	

d'Obra es nomenarà un Supervisor de Seguretat i Salut (equivalent a l'antic Vigilant de Seguretat), considerant-se en principi l'Encarregat General de l'obra, com a persona més adient per a complir-ho, en absència d'un altre treballador més qualificat en aquests treballs a criteri del Contractista. El seu nomenament es formalitzarà per escrit i es notificarà al Coordinador de Seguretat.

S'anomenarà un Socorrista, preferiblement amb coneixements en Primers Auxilis, amb la missió de realitzar petites cures i organitzar l'evacuació dels accidentats als centres assistencials que correspongui que a més a més serà l'encarregat del control de la dotació de la farmaciola.

A efectes pràctics, i amb independència del Comitè de Seguretat i Salut, si la importància de l'obra ho aconsella, es constituirà a peu d'obra una "Comissió Tècnica Interempresarial de Responsables de Seguretat", integrat pels màxims Responsables Tècnics de les Empreses participants a cada fase d'obra, aquesta "comissió" es reunirà com a mínim mensualment, i serà presidida pel Cap d'Obra del Contractista, amb l'assessorament del seu Servei de Prevenció (propri o concertat).

6.6. Competències de Formació en Seguretat a l'obra

El Contractista haurà d'establir al Pla de Seguretat i Salut un programa d'actuació que reflecteixi un sistema d'entrenament inicial bàsic de tots els treballadors nous. El mateix criteri es seguirà si són traslladats a un nou lloc de treball, o ingressin com a operadors de màquines, vehicles o aparells d'elevació.

S'efectuarà entre el personal la formació adequada per assegurar el correcte ús dels medis posats al seu abast per millorar el seu rendiment, qualitat i seguretat del seu treball.

7. PLEC DE CONDICIONS TÈCNIQUES ESPECÍFIQUES DE SEGURETAT DELS EQUIPS, MÀQUINES I/O MÀQUINES-FERRAMENTES

7.1. Definició i característiques dels Equips, Màquines i/o Màquines-Ferramentes

- Definició**

És un conjunt de peces o òrgans units entre si, dels quals un al menys és mòbil i, en el seu cas, d'òrgans d'accionament, circuits de comandament i de potència, etc., associats de forma solidària per a una aplicació determinada, en particular destinada a la transformació, tractament, desplaçament i accionament d'un material.

El terme equip i/o màquina també cobreix:

- Un conjunt de màquines que estiguin disposades i siguin accionades per a funcionar solidàriament.
- Un mateix equip intercanviable, que modifiqui la funció d'una màquina, que es comercialitza en condicions que permetin al propi operador, acoblar a una màquina, a una sèrie d'elles o a un tractor, sempre que aquest equip no sigui una peça de recanvi o una ferramenta.

Quan l'equip, màquina i/o màquina ferramenta disposi de components de seguretat que es comercialitzin per separat per a garantir una funció de seguretat en el seu ús normal, aquests adquireixen als efectes del present Estudi de Seguretat i Salut la consideració de

ESTUDI DE SEURETAT I SALUT	II. PLEC DE CONDICIONS
CONSTRUCCIÓ DE 51 HABITATGES I 26 PLACES D'APARCAMENT A LES PARCEL·LES UZ-17-18 BLOC 25 I UZ-17-19 BLOC 26 DEL SECTOR RESIDENCIAL "AVINGUDA COSTA BRAVA" FIGUERES, (GIRONA).	

Mitjà Auxiliar d'Utilitat Preventiva (MAUP).

- **Característiques**

Els equips de treball i màquines aniran acompanyats d'unes instruccions d'utilització, esteses pel fabricant o importador, en les quals figuraran les especificacions de manteniment, instal·lació i utilització, així com les normes de seguretat i qualsevol altra instrucció que de forma específica siguin exigides en les corresponents Instruccions Tècniques Complementàries (ITC), les quals inclouran els plànols i esquemes necessaris per al manteniment i verificació tècnica, estant ajustats a les normes UNE que li siguin d'aplicació. Portaran a més a més, una placa de material durador i fixada amb solidesa en lloc ben visible, en la qual figuraran, com a mínim, les següents dades:

- Nom del fabricant.
- Any de fabricació, importació i/o subministrament.
- Tipus i número de fabricació.
- Potència en Kw.
- Contrasenya d'homologació CE i certificat de seguretat d'ús d'entitat acreditada, si procedeix.

7.2. Condicions d'elecció, utilització, emmagatzematge i manteniment dels Equips, Màquines i/o Màquines-Ferramentes

- **Elecció d'un Equip**

Els Equips, Màquines i/o Màquines Ferramentes hauran de seleccionar-se en base a uns criteris de garanties de Seguretat per als seus operadors i respecte al seu Medi Ambient de Treball.

- **Condicions d'utilització dels Equips, Màquines i/o Màquines ferramentes**

Són les contemplades en l'Annex II del R.D. 1215, de 18 de juliol sobre "Disposicions mínimes de Seguretat i Salut per a la utilització pels treballadors dels Equips de treball":

- **Emmagatzematge i manteniment**

- Se seguiran escrupolosament les recomanacions d'emmagatzematge i esment, fixats pel fabricant i contingudes en la seva "Guia de manteniment preventiu".
- Es reemplaçaran els elements, es netejaran, engreixaran, pintaran, ajustaran i es col·locaran en el lloc assignat, seguint les instruccions del fabricant.
- S'emmagatzemaran en compartiments amplis i secs, amb temperatures compreses entre 15 i 25°C.
- L'emmagatzematge, control d'estat d'utilització i els lliuraments d'Equips estaran documentades i custodiades, amb justificant de recepció de conformitat, lliurament i rebut, per un responsable tècnic, delegat per l'usuari.

ESTUDI DE SEGURETAT I SALUT	II. PLEC DE CONDICIONS
CONSTRUCCIÓ DE 51 HABITATGES I 26 PLACES D'APARCAMENT A LES PARCEL·LES UZ-17-18 BLOC 25 I UZ-17-19 BLOC 26 DEL SECTOR RESIDENCIAL "AVINGUDA COSTA BRAVA" FIGUERES, (GIRONA).	

7.3. Normativa aplicable

- **Directives comunitàries relatives a la seguretat de les màquines, transposicions i dates d'entrada en vigor**

Sobre comercialització i/o posada en servei en la Unió Europea

Directiva fonamental.

- Directiva del Consell 89/392/CEE, de 14/06/89, relativa a l'aproximació de les legislacions dels Estats membres sobre màquines (D.O.C.E. Núm. L 183, de 29/6/89), modificada per les Directives del Consell 91/368/CEE, de 20/6/91 (D.O.C.E. Núm. L 198, de 22/7/91), 93/44/CEE, de 14/6/93 (D.O.C.E. Núm. L 175, de 19/7/93) i 93/68/CEE, de 22/7/93 (D.O.C.E. Núm. L 220, de 30/8/93). Aquestes 4 directives s'han codificat en un sol text mitjançant la Directiva 98/37/CE (D.O.C.E. Núm. L 207, de 23/7/98).

Transposada pel Reial Decret 1435/1992, de 27 de novembre (B.O.E. d'11/12/92), modificat pel Reial Decret 56/1995, de 20 de gener (B.O.E. de 8/2/95).

Entrada en vigor del R.D. 1435/1992: l'1/1/93, amb període transitori fins l'1/1/95.

Entrada en vigor del R.D. 56/1995: el 9/2/95.

Excepcions:

- Carretons automotors de manutenció: l'1/7/95, amb període transitori fins l'1/1/96.
- Màquines per a elevació o desplaçament de persones: el 9/2/95, amb període transitori fins l'1/1/97.
- Components de seguretat (inclou ROPS i FOPS, vegeu la Comunicació de la Comissió 94/C253/03 -D.O.C.E. ISP C253, de 10/9/94): el 9/2/95, amb període transitori fins l'1/1/97.
- Marcat: el 9/2/95, amb període transitori fins l'1/1/97.

Altres Directives.

- Directiva del Consell 73/23/CEE, de 19/2/73, relativa a l'aproximació de les legislacions dels Estats membres sobre el material elèctric destinat a utilitzar-se amb determinats límits de tensió (D.O.C.E. Núm. L 77, de 26/3/73), modificada per la Directiva del Consell 93/68/CEE.
Transposada pel Reial Decret 7/1988, de 8 de gener (B.O.E. de 14/1/88), modificat pel Reial Decret 154/1995 de 3 de febrer (B.O.E. de 3/3/95).
Entrada en vigor del R.D. 7/1988: l'1/12/88.
Entrada en vigor del R.D. 154/1995: el 4/3/95, amb període transitori fins l'1/1/97.
A aquest respecte veure també la Resolució d'11/6/98 de la Direcció General de Tecnologia i Seguretat Industrial (B.O.E. de 13/7/98).
- Directiva del Consell 87/404/CEE, de 25/6/87, relativa a l'aproximació de les legislacions dels Estats membres sobre recipients a pressió simple (D.O.C.E. Núm. L 270 de 8/8/87), modificada per les Directives del Consell 90/488/CEE, de 17/9/90 (D.O.C.E. Núm. L 270 de 2/10/90) i 93/68/CEE.
Transposades pel Reial Decret 1495/1991, d'11 d'octubre (B.O.E. de 15/10/91), modificat pel Reial Decret 2486/1994, de 23 de desembre (B.O.E. de 24/1/95).
Entrada en vigor del R.D. 1495/1991: el 16/10/91.
Entrada en vigor del R.D. 2486/1994: l'1/1/95 amb període transitori fins l'1/1/97.
- Directiva del Consell 89/336/CEE, de 3/5/89, relativa a l'aproximació de les legislacions dels Estats membres sobre comptabilitat electromagnètica (D.O.C.E. Núm. L 139, de

ESTUDI DE SEURETAT I SALUT	II. PLEC DE CONDICIONS
CONSTRUCCIÓ DE 51 HABITATGES I 26 PLACES D'APARCAMENT A LES PARCEL·LES UZ-17-18 BLOC 25 I UZ-17-19 BLOC 26 DEL SECTOR RESIDENCIAL "AVINGUDA COSTA BRAVA" FIGUERES, (GIRONA).	

23/5/89), modificada per les Directives del Consell 93/68/CEE i 93/97/CEE, de 29/10/93 (D.O.C.E. Núm. L 290, de 24/11/93); 92/31/CEE, de 28/4/92 (D.O.C.E. Núm. L 126, de 12/5/92); 99/5/CE, de 9/3/99 (D.O.C.E. Núm. L 091, de 7/4/1999).

Transposades pel Reial Decret 444/1994, d'11 de març (B.O.E. d'1/4/94), modificat pel Reial Decret 1950/1995, d'1 de desembre (B.O.E. de 28/12/95) i Ordre Ministerial de 26/3/96 (B.O.E. de 3/4/96).

Entrada en vigor del R.D. 444/1994: el 2/4/94 amb període transitori fins l'1/1/96.

Entrada en vigor del R.D. 1950/1995: el 29/12/95. Entrada en vigor de l'Ordre de 26/03/1996: el 4/4/96.

- Directiva del Consell 90/396/CEE, de 29/6/90, relativa a l'aproximació de les legislacions dels Estats membres sobre aparells de gas (D.O.C.E. Núm. L 196, de 26/7/90), modificada per la Directiva del Consell 93/68/CEE.

Transposada pel Reial Decret 1428/1992, de 27 de novembre (B.O.E. de 5/12/92), modificat pel Reial Decret 276/1995, de 24 de febrer (B.O.E. de 27/3/95).

Entrada en vigor del R.D. 1428/1992: el 25/12/92 amb període transitori fins l'1/1/96. Entrada en vigor del R.D. 276/1995: el 28/3/95.

- Directiva del Parlament Europeu i del Consell 94/9/CE, de 23/3/94, relativa a l'aproximació de legislacions dels Estats membres sobre els aparells i sistemes de protecció per a ús en atmosferes potencialment explosives (D.O.C.E. Núm. L 100, de 19/4/94).

Transposada pel Reial Decret 400/1996, d'1 de març (B.O.E. de 8/4/96). Entrada en vigor: l'1/3/96 amb període transitori fins l'1/7/03.

- Directiva del Parlament Europeu i del Consell 97/23/CE, de 29/5/97, relativa a l'aproximació de les legislacions dels Estats membres sobre equips a pressió (D.O.C.E. Núm. L 181, de 9/7/97).

Entrada en vigor: 29/11/99 amb període transitori fins el 30/5/02.

- Onze Directives, amb les seves corresponents modificacions i adaptacions al progrés tècnic, relatives a l'aproximació de les legislacions dels Estats membres sobre determinació de l'emissió sonora de màquines i materials utilitzats en les obres de construcció.

Transposades pel Reial Decret 212/2002, de 22 de febrer (B.O.E. d'1/3/02); Ordre Ministerial de 18/7/1991 (B.O.E. de 26/7/91), Reial Decret 71/1992, de 31 de gener (B.O.E. de 6/2/92) i Ordre Ministerial de 29/3/1996 (B.O.E. de 12/4/96). Entrada en vigor: En funció de cada directiva.

Sobre utilització de màquines i equips per al treball:

- Directiva del Consell 89/655/CEE, de 30/11/89, relativa a les disposicions mínimes de seguretat i de salut per a la utilització pels treballadors en el treball dels equips de treball (D.O.C.E. Núm. L 393, de 30/12/89), modificada per la Directiva del Consell 95/63/CE, de 5/12/95 (D.O.C.E. Núm. L 335/28, de 30/12/95).

Transposades pel Reial Decret 1215/1997, de 18 de juliol (B.O.E. de 7/8/97).

Entrada en vigor: el 27/8/97 excepte per l'apartat 2 de l'Annex I i els apartats 2 i 3 de l'Annex II, que entren en vigor el 5/12/98.

ESTUDI DE SEGURETAT I SALUT	II. PLEC DE CONDICIONS
CONSTRUCCIÓ DE 51 HABITATGES I 26 PLACES D'APARCAMENT A LES PARCEL·LES UZ-17-18 BLOC 25 I UZ-17-19 BLOC 26 DEL SECTOR RESIDENCIAL "AVINGUDA COSTA BRAVA" FIGUERES, (GIRONA).	

• **Normativa d'aplicació restringida**

- Reial Decret 1849/2000, de 10 de Novembre, pel qual es deroguen diferents disposicions en matèria de normalització i homologació de productes industrials (B.O.E. de 2/12/2000), i Ordre Ministerial de 8/4/1991, per la qual s'aprova la Instrucció Tècnica Complementària MSG-SM-1 del Reglament de Seguretat de les Màquines, referent a màquines, elements de màquines o sistemes de protecció, usats (B.O.E. d'11/5/91).
- Ordre Ministerial, de 26/5/1989, per la qual s'aprova la Instrucció Tècnica Complementària MIE-AEM-3 del Reglament d'Aparells d'Elevació i Manutenció referent a Carretons automotors de manutenció (B.O.E. de 9/6/89).
- Ordre de 23/5/1977 per la qual s'aprova el Reglament d'Aparells elevadors per a obres (B.O.E. de 14/6/77), modificada per dues Ordres de 7/3/1981 (B.O.E. de 14/3/81) i complementada per l'Ordre de 31/3/1981 (B.O.E. 20/4/1981)
- Reial Decret 836/2003, de 27 de juny, per la qual s'aprova la nova Instrucció Tècnica Complementària MIE-AEM-2 del Reglament d'Aparells d'elevació i Manutenció, referent a Grues Torre desmuntables per a obres (B.O.E. de 17/7/03).
- Reial Decret 837/2003, de 27 de juny, pel qual s'aprova el nou text modificat i refós de la Instrucció Tècnica Complementària MIE-AEM-4 del Reglament d'Aparells d'elevació i Manutenció, referent a Grues mòbils autopropulsades usades (B.O.E. de 17/7/03).
- Reial Decret 1849/2000, de 10 de novembre, pel qual es deroguen diferents disposicions en matèria de normalització i homologació de productes industrials (B.O.E. de 2/12/00).
- Ordre Ministerial, de 9/3/1971, per la qual s'aprova l'Ordenança General de Seguretat i Higiene en el Treball (B.O.E. de 16/3/71; B.O.E. de 17/3/71 i B.O.E. de 6/4/71). Anul·lada parcialment per R.D 614/2001 de 8 de juny. BOE de 21 de juny de 2001.

Figueres, Novembre 2024

El promotor	L'autor de l'Estudi de Seguretat i Salut
INCASOL	MIQUEL PÉREZ I RECOLONS, Arquitecte Tècnic

ESTUDI DE SEURETAT I SALUT	III. AVALUACIÓ INICIAL DE RISCOS
CONSTRUCCIÓ DE 51 HABITATGES I 26 PLACES D'APARCAMENT A LES PARCEL·LES UZ-17-18 BLOC 25 I UZ-17-19 BLOC 26 DEL SECTOR RESIDENCIAL "AVINGUDA COSTA BRAVA" FIGUERES, (GIRONA).	

III. AVALUACIÓ INICIAL DE RISCOS

ESTUDI DE SEGURETAT I SALUT	III. AVALUACIÓ INICIAL DE RISCOS
CONSTRUCCIÓ DE 51 HABITATGES I 26 PLACES D'APARCAMENT A LES PARCEL·LES UZ-17-18 BLOC 25 I UZ-17-19 BLOC 26 DEL SECTOR RESIDENCIAL "AVINGUDA COSTA BRAVA" FIGUERES, (GIRONA).	

ANNEX: FITXES D'ACTIVITATS-RISC-AVALUACIÓ-MESURES

E01 ENDERROCS

E01.E01 ENDERROC D'ELEMENTS SOTERRATS A POCA FONDARIA

ENDERROC D'ELEMENTS CONSTRUCTIUS ENTERRATS REALITZAT AMB MITJANS MANUAIS O MECÀNICS, A POCA PROFUNDITAT, AMB CÀRREGA DE RUNA SOBRE CAMIÓ. INCLOU, FONAMENTS EN FORMIGÓ EN MASSA I ARMAT, DE MAMPOSTERIA I INSTAL·LACIONS DE SANEJAMENT DE FORMIGÓ

Avaluació de riscos

Id Risc		PGA
2	CAIGUDA DE PERSONES AL MATEIX NIVELL	2 1 2
Situació:	ITINERARIS A OBRA	
4	CAIGUDA D'OBJECTES PER MANIPULACIÓ O DE MATERIALS TRANSPORTATS	2 2 3
Situació:	MANIPULACIÓ DE RUNA	
9	COPS AMB OBJECTES O EINES (TALLS)	3 1 3
Situació:	EINES	
10	PROJECCIÓ DE FRAGMENTS O PARTICULES	2 2 3
Situació:	PRODUCCIÓ I RETIRADA DE RUNA	
12	ATRAPAMENT PER BOLCADA DE MÀQUINES, TRACTORS O VEHICLES	1 3 3
Situació:	RECORREGUTS SOBRE SUPERFÍCIES IRREGULARS	
13	SOBREESFORÇOS	2 2 3
Situació:	MANIPULACIÓ MANUAL DE RUNA	
14	EXPOSICIÓ A CONDICIONS AMBIENTALS EXTREMES	1 2 2
Situació:	TREBALLS A L'EXTERIOR	
17	INHALACIÓ O INGESTIÓ DE SUBSTÀNCIES NOCIVES	2 1 2
Situació:	POLS D'ENDERROC	
25	ATROPELLAMENTS O COPS AMB VEHICLES	1 2 2
Situació:	ITINERARIS SOBRE TERRENY IRREGULARS	
26	EXPOSICIÓ A SOROLLS	3 1 3
Situació:	MÀQUINES PER A ENDERROCS	
27	EXPOSICIÓ A VIBRACIONS	2 1 2
Situació:	CABINES MÀQUINES ENDERROCS	

P: Probabilitat (1,2,3) / G: Gravetat (1,2,3) / A: Avaluació (1,2,3,4,5)

MESURES PREVENTIVES

Codi	Descripció	Riscos
10000010	Executar les escales a la vegada que el sostre de la planta a la que doni accés	10
10000013	Ordre i neteja	2
10000014	Preparació i manteniment de les superfícies de treball	2
10000015	Organització de les zones de pas i emmagatzematge	2
10000025	Planificació d'àrees i llocs de treball	4
10000026	Planificació de recorreguts i maniobres per a màquines i camions	4
10000027	Elecció dels mitjans auxiliars de manteniment	4
10000028	Impedir l'accés de personal dins del radi d'acció de càrregues suspeses	4
10000029	No balancejar les càrregues suspeses	4
10000031	Per a la manipulació de materials voluminosos i/o pesats, sol·licitar un procediment de treball específic	4
10000033	Solicitar habilitació professional del personal encarregat del manteniment de l'obra	4
10000038	Substituir lo manual per lo mecànic	9 /10
10000039	Planificació de compra i programa de manteniment d'eines	9
10000040	Formació de l'operari en l'ús i manteniment d'eines	9
10000045	Formació	10 /12 /13
10000051	Adequació dels recorreguts de la maquinària	12
10000053	Procediment d'utilització de la maquinària	12
10000054	Ús de recolzaments hidràulics	12
10000055	Elecció dels equips de manteniment	13
10000058	Adaptar la feina a les característiques individuals de la persona que la realitza	13
10000060	Suspensió de les feines en condicions extremes	14
10000061	Rotació dels llocs de treball	14 /17 /26 /27
10000062	Planificar els treballs per a realitzar-los en zones protegides	14
10000063	En cas de vent, apuntalament i fixació de tots els elements inestables	14
10000064	Suspensió de les feines a cobertes inclinades amb vent superior a 40 km/h	14
10000074	Reg de les zones de treball	17
10000076	Reconeixement dels materials a enderrocar	17
10000079	Realitzar els treballs a l'aire lliure, sempre a sotavent	17
10000103	Planificació de les àrees de treball	25
10000104	Accessos i circulació independents per a personal i maquinària	25
10000105	Anivellar la maquinària per a la realització de l'activitat	25

ESTUDI DE SEGURETAT I SALUT	III. AVALUACIÓ INICIAL DE RISCOS
CONSTRUCCIÓ DE 51 HABITATGES I 26 PLACES D'APARCAMENT A LES PARCEL·LES UZ-17-18 BLOC 25 I UZ-17-19 BLOC 26 DEL SECTOR RESIDENCIAL "AVINGUDA COSTA BRAVA" FIGUERES, (GIRONA).	

Estudi de Seguretat i Salut

I0000106	El personal no ha de descansar al costat de màquines aturades	25
I0000107	Limitació de la velocitat dels vehicles	25
I0000108	Eliminar el soroll en origen	26
I0000110	Eliminar vibracions en origen	27

E02 MOVIMENTS DE TERRES

E02.E01 REBAIX DEL TERRENY

EXCAVACIÓ PER A REBAIX DEL TERRENY DE FINS A 3 METRES DE FONDÀRIA, AMB MITJANS MECÀNICS

Avaluació de riscos

Id Risc		PGA		
1	CAIGUDA DE PERSONES A DIFERENT NIVELL	1	3	3
Situació:	ITINERARIS A OBRA ACCÉS FONS EXCAVACIÓ PERÍMETRE EXCAVACIÓ			
2	CAIGUDA DE PERSONES AL MATEIX NIVELL	1	2	2
Situació:	ITINERARIS A OBRA ÀREA DE TREBALL SUPERFÍCIE DE PAS, IRREGULAR MANCA D'IL·LUMINACIÓ			
3	CAIGUDA D'OBJECTES PER DESPLOM, ESFONDRAMENT O ENSORRAMENT	2	2	3
Situació:	A L'INTERIOR D'EXCAVACIÓ			
6	TREPITJADES SOBRE OBJECTES	2	1	2
Situació:	ITINERARIS A OBRA ÀREA DE TREBALL MANCA D'IL·LUMINACIÓ			
10	PROJECCIÓ DE FRAGMENTS O PARTÍCULES	1	2	2
Situació:	MANTENIR AL PERSONAL ALLUNYAT DE LES MÀQUINES			
12	ATRAPAMENT PER BOLCADA DE MÀQUINES, TRACTORS O VEHICLES	1	3	3
Situació:	RECORREGUTS SOBRE TERRENYS IRREGULARS			
13	SOBREESFORÇOS	2	2	3
Situació:	MANIPULACIÓ MANUAL CANVI COMPLEMENTS MÀQUINES			
14	EXPOSICIÓ A CONDICIONS AMBIENTALS EXTREMES	1	2	2
Situació:	TREBALLS A L'EXTERIOR			
17	INHALACIÓ O INGESTIÓ DE SUBSTÀNCIES NOCIVES	2	1	2
Situació:	TERRES POLSOSSES			
25	ATROPELLAMENTS O COPS AMB VEHICLES	1	2	2
Situació:	ITINERARIS A OBRA SOBRE TERRENYS IRREGULARS			
26	EXPOSICIÓ A SOROLLS	2	1	2
Situació:	MAQUINÀRIA PER A REBAIXOS			
27	EXPOSICIÓ A VIBRACIONS	2	1	2
Situació:	CABINES MÀQUINES			

P: Probabilitat (1,2,3) / G: Gravetat (1,2,3) / A: Avaluació (1,2,3,4,5)

MESURES PREVENTIVES

Codi	Descripció	Riscos
I0000002	Planificar els treballs per a mantenir el màxim de temps possible les proteccions	1
I0000003	Itineraris preestablerts i balissats per al personal	1
I0000004	Revisió i manteniment periòdic de SPC	1
I0000013	Ordre i neteja	2 /6
I0000014	Preparació i manteniment de les superfícies de treball	2 /6
I0000015	Organització de les zones de pas i emmagatzematge	2 /6
I0000017	Als plans inclinats, treballar sobre superfícies rugoses i no lliscants	2
I0000023	Solicitar dades de les característiques físiques de les terres	3
I0000024	Execució de treballs a l'interior de rases per equips	3
I0000045	Formació	10 /12 /13
I0000051	Adequació dels recorreguts de la maquinària	12
I0000053	Procediment d'utilització de la maquinària	12
I0000054	Us de recolzaments hidràulics	12
I0000055	Elecció dels equips de manteniment	13
I0000058	Adaptar la feina a les característiques individuals de la persona que la realitza	13

ESTUDI DE SEURETAT I SALUT	III. AVALUACIÓ INICIAL DE RISCOS
CONSTRUCCIÓ DE 51 HABITATGES I 26 PLACES D'APARCAMENT A LES PARCEL·LES UZ-17-18 BLOC 25 I UZ-17-19 BLOC 26 DEL SECTOR RESIDENCIAL "AVINGUDA COSTA BRAVA" FIGUERES, (GIRONA).	

10000060	Suspensió de les feines en condicions extremes	14
10000061	Rotació dels llocs de treball	14 /17 /26 /27
10000062	Planificar els treballs per a realitzar-los en zones protegides	14
10000074	Reg de les zones de treball	17
10000079	Realitzar els treballs a l'aire lliure, sempre a sotavent	17
10000103	Planificació de les àrees de treball	25
10000104	Accessos i circulació independents per a personal i maquinària	25
10000105	Anivellar la maquinària per a la realització de l'activitat	25

Estudi de Seguretat i Salut

10000106	El personal no ha de descansar al costat de màquines aturades	25
10000107	Limitació de la velocitat dels vehicles	25
10000108	Eliminar el soroll en origen	26
10000110	Eliminar vibracions en origen	27

E02.E02 EXCAVACIÓ DE RASES I POUS

EXCAVACIÓ DE RASES I POUS DE FINS A 2,5 METRES DE FONDÀRIA, APLEGANT LES TERRES PROP DE LA EXCAVACIÓ

Avaluació de riscos

Id Risc		PGA
1	CAIGUDA DE PERSONES A DIFERENT NIVELL	2 3 4
Situació:	ITINERARIS A OBRA ACCÉS A RASES I POUS TREBALLS EN VORES D'EXCAVACIÓ	
2	CAIGUDA DE PERSONES AL MATEIX NIVELL	2 2 3
Situació:	ITINERARIS A OBRA ÀREA DE TREBALL SUPERFÍCIES DE PAS IRREGULARS MANCA D'IL·LUMINACIÓ	
3	CAIGUDA D'OBJECTES PER DESPLOM, ESFONDRAENT O ENSORRAMENT	2 3 4
Situació:	ENFONSAMENT DE PARETS EN EXCAVACIÓ	
6	TREPITJADES SOBRE OBJECTES	2 1 2
Situació:	ITINERARIS A OBRA ÀREA DE TREBALL MANCA D'IL·LUMINACIÓ	
10	PROJECCIÓ DE FRAGMENTS O PARTÍCULES	1 2 2
Situació:	MANTENIR AL PERSONAL ALLUNYAT DE LES MÀQUINES	
12	ATRAPAMENT PER BOLCADA DE MÀQUINES, TRACTORS O VEHICLES	1 3 3
Situació:	RECORREGUTS SOBRE TERRENYS IRREGULARS	
13	SOBREESFORÇOS	1 2 2
Situació:	MANIPULACIÓ MANUAL CANVI COMPLEMENTS MÀQUINES	
14	EXPOSICIÓ A CONDICIONS AMBIENTALS EXTREMES	1 2 2
Situació:	TREBALLS A L'EXTERIOR	
17	INHALACIÓ O INGESTIÓ DE SUBSTÀNCIES NOCIVES	2 1 2
Situació:	TERRES POLSOSSES	
25	ATROPELLAMENTS O COPS AMB VEHICLES	1 3 3
Situació:	ITINERARIS SOBRE TERRENYS IRREGULARS	
26	EXPOSICIÓ A SOROLLS	1 2 2
Situació:	MÀQUINES EXCAVACIÓ	
27	EXPOSICIÓ A VIBRACIONS	2 1 2
Situació:	MARTELL PNEUMÀTIC EXCAVACIÓ	

P: Probabilitat (1,2,3) / G: Gravetat (1,2,3) / A: Avaluació (1,2,3,4,5)

MESURES PREVENTIVES

Codi	Descripció	Riscos
10000002	Planificar els treballs per a mantenir el màxim de temps possible les proteccions	1
10000003	Itineraris preestablerts i balissats per al personal	1
10000004	Revisió i manteniment periòdic de SPC	1
10000005	Integrar la seguretat al disseny arquitectònic	1
10000006	Disseny i estudi de les mesures preventives en fase de projecte	1
10000012	Assegurar les escales de mà	1
10000013	Ordre i neteja	2 /6 /17

ESTUDI DE SEGURETAT I SALUT	III. AVALUACIÓ INICIAL DE RISCOS
CONSTRUCCIÓ DE 51 HABITATGES I 26 PLACES D'APARCAMENT A LES PARCEL·LES UZ-17-18 BLOC 25 I UZ-17-19 BLOC 26 DEL SECTOR RESIDENCIAL "AVINGUDA COSTA BRAVA" FIGUERES, (GIRONA).	

I0000014	Preparació i manteniment de les superfícies de treball	2 /6
I0000015	Organització de les zones de pas i emmagatzematge	2 /6
I0000017	Als plans inclinats, treballar sobre superfícies rugoses i no lliscants	2
I0000023	Solicitar dades de les característiques físiques de les terres	3
I0000024	Execució de treballs a l'interior de rases per equips	3
I0000045	Formació	10 /12 /13
I0000051	Adequació dels recorreguts de la maquinària	12
I0000053	Procediment d'utilització de la maquinària	12
I0000054	Ús de recolzaments hidràulics	12
I0000055	Elecció dels equips de manteniment	13
I0000058	Adaptar la feina a les característiques individuals de la persona que la realitza	13
I0000059	Elecció dels materials alternatius poc pesats i més manegables	13
I0000060	Suspensió de les feines en condicions extremes	14
I0000061	Rotació dels llocs de treball	14 /17 /26 /27
I0000062	Planificar els treballs per a realitzar-los en zones protegides	14
I0000074	Reg de les zones de treball	17

Estudi de Seguretat i Salut

I0000079	Realitzar els treballs a l'aire lliure, sempre a sotavent	17
I0000103	Planificació de les àrees de treball	25
I0000104	Accessos i circulació independents per a personal i maquinària	25
I0000105	Anivellar la maquinària per a la realització de l'activitat	25
I0000106	El personal no ha de descansar al costat de màquines aturades	25
I0000107	Limitació de la velocitat dels vehicles	25
I0000108	Eliminar el soroll en origen	26
I0000110	Eliminar vibracions en origen	27

E02.E03 EXCAVACIÓ DE RECALÇATS

EXCAVACIÓ DE RECALÇATS DE 2,5 METRES DE PROFUNDITAT, COM A MÀXIM, AMB MITJANS MECÀNICS, APLEGANT LES TERRES PROP DE LA EXCAVACIÓ

Avaluació de riscos

Id Risc		PGA
1	CAIGUDA DE PERSONES A DIFERENT NIVELL	1 3 3
Situació:	ITINERARIS A OBRA ACCÉS FONS EXCAVACIÓ PERÍMETRE EXCAVACIÓ	
2	CAIGUDA DE PERSONES AL MATEIX NIVELL	1 2 2
Situació:	ITINERARIS A OBRA ÀREA DE TREBALL SUPERFÍCIE IRREGULAR MANCA D'IL·LUMINACIÓ	
3	CAIGUDA D'OBJECTES PER DESPLOM, ESFONDRAENT O ENSORRAMENT	2 2 3
Situació:	A L'INTERIOR D'EXCAVACIÓ	
5	CAIGUDA D'OBJECTES DESPRESSOS	2 3 4
Situació:	ESTUDI DE L'EDIFICI O TRAM A RECALÇAR	
6	TREPITJADES SOBRE OBJECTES	2 1 2
Situació:	ITINERARIS INTERIOR OBRA ÀREA DE TREBALL MANCA D'IL·LUMINACIÓ	
10	PROJECCIÓ DE FRAGMENTS O PARTÍCULES	1 2 2
Situació:	MANTENIR AL PERSONAL ALLUNYAT DE LES MÀQUINES	
12	ATRAPAMENT PER BOLCADA DE MÀQUINES, TRACTORS O VEHICLES	1 3 3
Situació:	RECORREGUT SOBRE TERRENYS IRREGULARS	
13	SOBREESFORÇOS	2 2 3
Situació:	MANIPULACIÓ MANUAL COMPLEMENTES MÀQUINES	
14	EXPOSICIÓ A CONDICIONS AMBIENTALS EXTREMES	1 2 2
Situació:	TREBALLS A L'EXTERIOR	
17	INHALACIÓ O INGESTIÓ DE SUBSTÀNCIES NOCIVES	2 1 2
Situació:	TERRES POLSOSSES	
25	ATROPELLAMENTS O COPS AMB VEHICLES	1 3 3
Situació:	ITINERARIS A OBRA EN TERRENYS IRREGULARS	
26	EXPOSICIÓ A SOROLLS	2 1 2
Situació:	MAQUINÀRIA REBAIX	
27	EXPOSICIÓ A VIBRACIONS	2 1 2

ESTUDI DE SEGURETAT I SALUT	III. AVALUACIÓ INICIAL DE RISCOS
CONSTRUCCIÓ DE 51 HABITATGES I 26 PLACES D'APARCAMENT A LES PARCEL·LES UZ-17-18 BLOC 25 I UZ-17-19 BLOC 26 DEL SECTOR RESIDENCIAL "AVINGUDA COSTA BRAVA" FIGUERES, (GIRONA).	

Situació: CABINES MÀQUINES

P: Probabilitat (1,2,3) / G: Gravetat (1,2,3) / A: Avaluació (1,2,3,4,5)

MESURES PREVENTIVES

Codi	Descripció	Riscos
I0000002	Planificar els treballs per a mantenir el màxim de temps possible les proteccions	1
I0000003	Itineraris preestablerts i balissats per al personal	1
I0000004	Revisió i manteniment periòdic de SPC	1
I0000012	Assegurar les escales de mà	1
I0000013	Ordre i neteja	2 /6
I0000014	Preparació i manteniment de les superfícies de treball	2 /6
I0000015	Organització de les zones de pas i emmagatzematge	2 /6
I0000017	Als plans inclinats, treballar sobre superfícies rugoses i no lliscants	2
I0000020	No realitzar treballs a la mateixa vertical	5
I0000023	Solicitar dades de les característiques físiques de les terres	3
I0000024	Execució de treballs a l'interior de rases per equips	3
I0000045	Formació	10 /12 /13
I0000051	Adequació dels recorreguts de la maquinària	12
I0000053	Procediment d'utilització de la maquinària	12
I0000054	Us de recolzaments hidràulics	12
I0000055	Elecció dels equips de manteniment	13
I0000058	Adaptar la feina a les característiques individuals de la persona que la realitza	13
I0000060	Suspensió de les feines en condicions extremes	14

Estudi de Seguretat i Salut

I0000061	Rotació dels llocs de treball	14 /17 /26 /27
I0000062	Planificar els treballs per a realitzar-los en zones protegides	14
I0000074	Reg de les zones de treball	17
I0000079	Realitzar els treballs a l'aire lliure, sempre a sotavent	17
I0000103	Planificació de les àrees de treball	25
I0000104	Accessos i circulació independents per a personal i maquinària	25
I0000105	Anivellar la maquinària per a la realització de l'activitat	25
I0000106	El personal no ha de descansar al costat de màquines aturades	25
I0000107	Limitació de la velocitat dels vehicles	25
I0000108	Eliminar el soroll en origen	26
I0000110	Eliminar vibracions en origen	27

E02.E04 REBLERTS I TERRAPLENS

REBLERT, TERRAPLENAT I COMPACTACIÓ DE TERRES, AMB MITJANTS MECÀNICS

Avaluació de riscos

Id Risc		PGA
1	CAIGUDA DE PERSONES A DIFERENT NIVELL	1 2 2
Situació:	ITINERARIS A OBRA ACCÉS A FONS PER A REBLIMENTS	
2	CAIGUDA DE PERSONES AL MATEIX NIVELL	1 1 1
Situació:	ITINERARIS A OBRA ÀREA DE TREBALL SUPERFÍCIE IRREGULAR MANCA D'IL·LUMINACIÓ	
3	CAIGUDA D'OBJECTES PER DESPLOM, ESFONDRAENT O ENSORRAMENT	1 2 2
Situació:	A L'INTERIOR DE L'EXCAVACIÓ A REBLIR	
10	PROJECCIÓ DE FRAGMENTS O PARTICULES	2 1 2
Situació:	MANTENIR AL PERSONAL ALLUNYAT DE LES MÀQUINES	
12	ATRAPAMENT PER BOLCADA DE MÀQUINES, TRACTORS O VEHICLES	1 2 2
Situació:	RECORREGUT SOBRE TERRENYS IRREGULARS	
13	SOBREESFORÇOS	2 2 3
Situació:	MANIPULACIÓ MANUAL COMPLEMENTES MÀQUINES	
14	EXPOSICIÓ A CONDICIONS AMBIENTALS EXTREMES	1 2 2
Situació:	TREBALLS A L'EXTERIOR	
16	EXPOSICIÓ A CONTACTES ELÈCTRICS	1 3 3
Situació:	CONTACTES DIRECTES I INDIRECTES	
17	INHALACIÓ O INGESTIÓ DE SUBSTÀNCIES NOCIVES	2 1 2
Situació:	TERRES POLSOSSES	

ESTUDI DE SEGURETAT I SALUT	III. AVALUACIÓ INICIAL DE RISCOS
CONSTRUCCIÓ DE 51 HABITATGES I 26 PLACES D'APARCAMENT A LES PARCEL·LES UZ-17-18 BLOC 25 I UZ-17-19 BLOC 26 DEL SECTOR RESIDENCIAL "AVINGUDA COSTA BRAVA" FIGUERES, (GIRONA).	

25	ATROPELLAMENTS O COPS AMB VEHICLES	1	3	3
Situació: ITINERARIS SOBRE TERRENYS IRREGULARS				
26	EXPOSICIÓ A SOROLLS	2	1	2
Situació: MÀQUINES D'EXCAVACIÓ				
27	EXPOSICIÓ A VIBRACIONS	2	1	2
Situació: MARTELL PNEUMÀTIC				
P: Probabilitat (1,2,3) / G: Gravetat (1,2,3) / A: Avaluació (1,2,3,4,5)				

MESURES PREVENTIVES

Codi	Descripció	Riscos
I0000002	Planificar els treballs per a mantenir el màxim de temps possible les proteccions	1
I0000003	Itineraris preestablerts i balissats per al personal	1
I0000004	Revisió i manteniment periòdic de SPC	1
I0000009	Realitzar el reblert de l'extradós del mur quan aquest estigui en condicions d'entrar en servei	1
I0000012	Assegurar les escales de mà	1
I0000013	Ordre i neteja	2
I0000014	Preparació i manteniment de les superfícies de treball	2
I0000015	Organització de les zones de pas i emmagatzematge	2
I0000017	Als plans inclinats, treballar sobre superfícies rugoses i no lliscants	2
I0000023	Solicitar dades de les característiques físiques de les terres	3
I0000024	Execució de treballs a l'interior de rases per equips	3
I0000045	Formació	10 /12 /13
I0000051	Adequació dels recorreguts de la maquinària	12
I0000053	Procediment d'utilització de la maquinària	12
I0000054	Ús de recolzaments hidràulics	12
I0000055	Elecció dels equips de manteniment	13
I0000058	Adaptar la feina a les característiques individuals de la persona que la realitza	13
I0000060	Suspensió de les feines en condicions extremes	14
I0000061	Rotació dels llocs de treball	14 /17 /26 /27
I0000062	Planificar els treballs per a realitzar-los en zones protegides	14

Estudi de Seguretat i Salut

I0000067	No treballar al costat de línies elèctriques amb cables nusos	16
I0000074	Reg de les zones de treball	17
I0000079	Realitzar els treballs a l'aire lliure, sempre a sotavent	17
I0000103	Planificació de les àrees de treball	25
I0000104	Accessos i circulació independents per a personal i maquinària	25
I0000105	Anivellar la maquinària per a la realització de l'activitat	25
I0000106	El personal no ha de descansar al costat de màquines aturades	25
I0000107	Limitació de la velocitat dels vehicles	25
I0000108	Eliminar el soroll en origen	26
I0000110	Eliminar vibracions en origen	27

E02.E05 CÀRREGA I TRANSPORT DE TERRES O RUNES

CÀRREGA MECÀNICA SOBRE CAMIÓ DE TERRES O RUNES PROCEDENTS D'EXCAVACIÓ I TRANSPORT A ABOCADOR

Avaluació de riscos

Id Risc		PGA
1	CAIGUDA DE PERSONES A DIFERENT NIVELL	1 3 3
Situació: ITINERARIS A OBRA		
2	CAIGUDA DE PERSONES AL MATEIX NIVELL	1 2 2
Situació: ITINERARIS A OBRA		
MANCA D'IL·LUMINACIÓ		
6	TREPITJADES SOBRE OBJECTES	1 2 2
Situació: ITINERARIS A OBRA		
ÀREA DE TREBALL		
MANCA D'IL·LUMINACIÓ		
10	PROJECCIÓ DE FRAGMENTS O PARTICULES	2 2 3
Situació: MANTENIR AL PERSONAL ALLUNYAT DE LA MAQUINÀRIA		
12	ATRAPAMENT PER BOLLADA DE MÀQUINES, TRACTORS O VEHICLES	1 3 3
Situació: RECORREGUTS SOBRE TERRENYS IRREGULARS		
14	EXPOSICIÓ A CONDICIONS AMBIENTALS EXTREMES	1 2 2

ESTUDI DE SEGURETAT I SALUT	III. AVALUACIÓ INICIAL DE RISCOS
CONSTRUCCIÓ DE 51 HABITATGES I 26 PLACES D'APARCAMENT A LES PARCEL·LES UZ-17-18 BLOC 25 I UZ-17-19 BLOC 26 DEL SECTOR RESIDENCIAL "AVINGUDA COSTA BRAVA" FIGUERES, (GIRONA).	

Situació: TREBALLS A L'EXTERIOR	
17	INHALACIÓ O INGESTIÓ DE SUBSTÀNCIES NOCIVES 2 1 2
Situació: TERRES POLSOSSES	
25	ATROPELLAMENTS O COPS AMB VEHICLES 1 3 3
Situació: ITINERARIS A OBRA SOBRE TERRENYS IRREGULARS	
26	EXPOSICIÓ A SOROLLS 2 1 2
Situació: MAQUINÀRIA DE CÀRREGA I TRANSPORT	
27	EXPOSICIÓ A VIBRACIONS 2 1 2
Situació: MARTELL PNEUMÀTIC	
P: Probabilitat (1,2,3) / G: Gravetat (1,2,3) / A: Avaluació (1,2,3,4,5)	

MESURES PREVENTIVES

Codi	Descripció	Riscos
I0000002	Planificar els treballs per a mantenir el màxim de temps possible les proteccions	1
I0000003	Itineraris preestablerts i balissats per al personal	1
I0000004	Revisió i manteniment periòdic de SPC	1
I0000013	Ordre i neteja	2 /6
I0000014	Preparació i manteniment de les superfícies de treball	2 /6
I0000015	Organització de les zones de pas i emmagatzematge	2 /6
I0000017	Als plans inclinats, treballar sobre superfícies rugoses i no lliscants	2
I0000045	Formació	10 /12
I0000051	Adequació dels recorreguts de la maquinària	12
I0000053	Procediment d'utilització de la maquinària	12
I0000054	Us de recolzaments hidràulics	12
I0000060	Suspensió de les feines en condicions extremes	14
I0000061	Rotació dels llocs de treball	14 /17 /27
I0000062	Planificar els treballs per a realitzar-los en zones protegides	14
I0000074	Reg de les zones de treball	17
I0000079	Realitzar els treballs a l'aire lliure, sempre a sotavent	17
I0000103	Planificació de les àrees de treball	25
I0000104	Accessos i circulació independents per a personal i maquinària	25
I0000105	Anivellar la maquinària per a la realització de l'activitat	25
I0000106	El personal no ha de descansar al costat de màquines aturades	25
I0000107	Limitació de la velocitat dels vehicles	25
I0000108	Eliminar el soroll en origen	26
I0000110	Eliminar vibracions en origen	27

ESTUDI DE SEGURETAT I SALUT	III. AVALUACIÓ INICIAL DE RISCOS
CONSTRUCCIÓ DE 51 HABITATGES I 26 PLACES D'APARCAMENT A LES PARCEL·LES UZ-17-18 BLOC 25 I UZ-17-19 BLOC 26 DEL SECTOR RESIDENCIAL "AVINGUDA COSTA BRAVA" FIGUERES, (GIRONA).	

Estudi de Seguretat i Salut

E03 FONAMENTS

E03.E01 FONAMENTS SUPERFICIALS

FONAMENTS SUPERFICIALS REALIZATS AMB FORMIGÓ EN MASA O ARMAT, CONSIDERANT PER A LA SEVA EXECUCIÓ, ENCOFRAT (FUSTA, PLAFONS PREFABRICATS), ABOCAMENT DE FORMIGÓ DES DE CAMIÓ, AMB CUBILOT O BOMBA, I MUNTATGE D'ARMADURES

Avaluació de riscos

Id Risc		PGA		
1	CAIGUDA DE PERSONES A DIFERENT NIVELL	2	1	2
Situació:	ITINERARIS A OBRA CAIGUDES A POUS O RASES			
2	CAIGUDA DE PERSONES AL MATEIX NIVELL	2	1	2
Situació:	ITINERARIS A OBRA ÀREA DE TREBALL MANCA D'IL·LUMINACIÓ			
4	CAIGUDA D'OBJECTES PER MANIPULACIÓ O DE MATERIALS TRANSPORTATS	2	2	3
Situació:	MANIPULACIÓ D'APLECS			
6	TREPITJADES SOBRE OBJECTES	2	1	2
Situació:	ITINERARIS A OBRA ÀREES DE TREBALL MANCA D'IL·LUMINACIÓ			
9	COPS AMB OBJECTES O EINES (TALLS)	2	2	3
Situació:	EINES			
10	PROJECCIÓ DE FRAGMENTS O PARTICULES	2	2	3
Situació:	MANIPULACIÓ DE MATERIALS			
11	ATRAPAMENT PER O ENTRE OBJECTES	1	2	2
Situació:	ATRAPAMENT PER ENCOFRATS PLAFONS DE MALLA ELECTROSOLDADA ELEMENTS FERRALLATS			
13	SOBREESFORÇOS	2	2	3
Situació:	MANIPULACIÓ MANUAL			
14	EXPOSICIÓ A CONDICIONS AMBIENTALS EXTREMES	1	2	2
Situació:	TREBALLS A L'EXTERIOR			
16	EXPOSICIÓ A CONTACTES ELÈCTRICS	1	3	3
Situació:	CONTACTES DIRECTES I INDIRECTES			
18	CONTACTES AMB SUBSTÀNCIES NOCIVES (CAUSTIQUES, CORROSIVES, IRRITANTS O AL·LÈRGENIQUES)	2	1	2
Situació:	CONTACTE AMB AGLOMERANTS			
25	ATROPELLAMENTS O COPS AMB VEHICLES	1	2	2
Situació:	ITINERARIS SOBRE TERRENYS IRREGULARS CIRCULACIÓ A LA VORA DE RASES I POUS			

P: Probabilitat (1,2,3) / G: Gravetat (1,2,3) / A: Avaluació (1,2,3,4,5)

MESURES PREVENTIVES

Codi	Descripció	Riscos
10000002	Planificar els treballs per a mantenir el màxim de temps possible les proteccions	1
10000003	Itineraris preestablerts i balissats per al personal	1
10000004	Revisió i manteniment periòdic de SPC	1
10000005	Integrar la seguretat al disseny arquitectònic	1
10000012	Assegurar les escales de mà	1
10000013	Ordre i neteja	2 /6
10000014	Preparació i manteniment de les superfícies de treball	2 /6
10000015	Organització de les zones de pas i emmagatzematge	2 /6
10000025	Planificació d'àrees i llocs de treball	4
10000026	Planificació de recorreguts i maniobres per a màquines i camions	4
10000027	Elecció dels mitjans auxiliars de manteniment	4
10000028	Impedir l'accés de personal dins del radi d'acció de càrregues suspeses	4
10000029	No balancejar les càrregues suspeses	4
10000031	Per a la manipulació de materials voluminosos i/o pesats, sol·licitar un procediment de treball específic	4
10000033	Solicitar habilitació professional del personal encarregat del manteniment de l'obra	4
10000038	Substituir lo manual per lo mecànic	9 /10
10000039	Planificació de compra i programa de manteniment d'eines	9
10000040	Formació de l'operari en l'ús i manteniment d'eines	9
10000041	Substituir la fabricació a obra per la prefabricació a taller	9
10000042	Evitar processos de manipulació de materials a obra	9

ESTUDI DE SEGURETAT I SALUT	III. AVALUACIÓ INICIAL DE RISCOS
CONSTRUCCIÓ DE 51 HABITATGES I 26 PLACES D'APARCAMENT A LES PARCEL·LES UZ-17-18 BLOC 25 I UZ-17-19 BLOC 26 DEL SECTOR RESIDENCIAL "AVINGUDA COSTA BRAVA" FIGUERES, (GIRONA).	

I0000044	Evitar processos de tallat de materials a l'obra	10
I0000045	Formació	10 /13 /18
I0000046	Evitar processos d'ajust en obra	10
I0000047	Planificació i procediments per a la càrrega i descàrrega de materials	11
I0000050	No treballar ni estar al radi d'acció de les càrregues suspeses	11
I0000055	Elecció dels equips de manteniment	13

Estudi de Seguretat i Salut

I0000058	Adaptar la feina a les característiques individuals de la persona que la realitza	13
I0000059	Elecció dels materials alternatius poc pessats i més manegables	13
I0000060	Suspensió de les feines en condicions extremes	14
I0000061	Rotació dels llocs de treball	14
I0000062	Planificar els treballs per a realitzar-los en zones protegides	14
I0000063	En cas de vent, apuntalament i fixació de tots els elements inestables	14
I0000067	No treballar al costat de línies elèctriques amb cables nusos	16
I0000068	Elecció i manteniment de les eines elèctriques	16
I0000069	Formació i habilitació específica per a cada eina	16
I0000070	Compliment del REBT pel que fa a equips de protecció	16
I0000071	Revisió de la posta a terra	16
I0000073	Disposar de quadres elèctrics secundaris	16
I0000086	Substituir els materials amb substàncies nocives	18
I0000103	Planificació de les àrees de treball	25
I0000104	Accessos i circulació independents per a personal i maquinària	25
I0000105	Anivellar la maquinària per a la realització de l'activitat	25
I0000106	El personal no ha de descansar al costat de màquines aturades	25
I0000107	Limitació de la velocitat dels vehicles	25

E03.E03 MURS DE CONTENCIÓ - RECALÇATS

MURS DE CONTENCIÓ DE TERRES REALIZATS AMB FORMIGÓ ARMAT, CONSIDERANT PER A LA SEVA EXECUCIÓ, ENCOFRATS (FUSTA, PLAFONS PREFABRICATS), ABOCAMENT DE FORMIGÓ DES DE CAMIÓ, AMB CUBILOI O BOMBA, I MUNTATGE D'ARMADURES

Avaluació de riscos

Id Risc		PGA		
1	CAIGUDA DE PERSONES A DIFERENT NIVELL	2	3	4
Situació:	ITINERARIS A OBRA PROCÉS DE FORMIGONAMENT DE MURS TREBALLS EN ALÇADA			
2	CAIGUDA DE PERSONES AL MATEIX NIVELL	2	1	2
Situació:	ITINERARIS A OBRA ÀREA DE TREBALL MANCA D'IL·LUMINACIÓ			
3	CAIGUDA D'OBJECTES PER DESPLÒM, ESFONDRAENT O ENSORRAMENT	2	3	4
Situació:	ENCOFRATS PANTALLAS FERRALLADAS			
4	CAIGUDA D'OBJECTES PER MANIPULACIÓ O DE MATERIALS TRANSPORTATS	2	2	3
Situació:	MANIPULACIÓ D'APLECS			
6	TREPITJADES SOBRE OBJECTES	2	1	2
Situació:	ITINERARIS A OBRA ÀREA DE TREBALL MANCA D'IL·LUMINACIÓ			
9	COPS AMB OBJECTES O EINES (TALLS)	2	2	3
Situació:	EINES MITJANS AUXILIARS			
10	PROJECCIÓ DE FRAGMENTS O PARTICULES	2	2	3
Situació:	MANIPULACIÓ DE MATERIALS PREPARACIÓ BASES MURS I RECALÇATS			
12	ATRAPAMENT PER BOLCADA DE MÀQUINES, TRACTORS O VEHICLES	2	3	4
Situació:	ITINERARIS DE MÀQUINES I TRANSPORTS SOBRE TERRENYS IRREGULARS			
13	SOBREESFORÇOS	2	2	3
Situació:	MANIPULACIÓ MANUAL			
14	EXPOSICIÓ A CONDICIONS AMBIENTALS EXTREMES	1	2	2
Situació:	TREBALLS A L'EXTERIOR			
16	EXPOSICIÓ A CONTACTES ELÈCTRICS	1	3	3
Situació:	CONTACTES DIRECTES I INDIRECTES			
18	CONTACTES AMB SUBSTÀNCIES NOCIVES (CAUSTIQUES, CORROSIVES, IRRITANTS O	2	1	2

ESTUDI DE SEGURETAT I SALUT	III. AVALUACIÓ INICIAL DE RISCOS
CONSTRUCCIÓ DE 51 HABITATGES I 26 PLACES D'APARCAMENT A LES PARCEL·LES UZ-17-18 BLOC 25 I UZ-17-19 BLOC 26 DEL SECTOR RESIDENCIAL "AVINGUDA COSTA BRAVA" FIGUERES, (GIRONA).	

AL·LARGENIQUES)
Situació: CONTACTE AMB AGLOMERANTS

Estudi de Seguretat i Salut

25 ATROPELLAMENTS O COPS AMB VEHICLES 2 1 2
Situació: ITINERARIS SOBRE TERRENYS IRREGULARS
P: Probabilitat (1,2,3) / G: Gravetat (1,2,3) / A: Avaluació (1,2,3,4,5)

MESURES PREVENTIVES

Codi	Descripció	Riscos
10000002	Planificar els treballs per a mantenir el màxim de temps possible les proteccions	1
10000003	Itineraris preestablerts i balissats per al personal	1
10000004	Revisió i manteniment periòdic de SPC	1
10000005	Integrar la seguretat al disseny arquitectònic	1
10000009	Realitzar el reblert de l'extradós del mur quan aquest estigui en condicions d'entrar en servei	1
10000012	Assegurar les escales de mà	1
10000013	Ordre i neteja	2 /6
10000014	Preparació i manteniment de les superfícies de treball	2 /6
10000015	Organització de les zones de pas i emmagatzematge	2 /6
10000025	Planificació d'àrees i llocs de treball	4
10000026	Planificació de recorreguts i maniobres per a màquines i camions	4
10000027	Elecció dels mitjans auxiliars de manteniment	4
10000028	Impedir l'accés de personal dins del radi d'acció de càrregues suspeses	4
10000029	No balancejar les càrregues suspeses	4
10000031	Per a la manipulació de materials voluminosos i/o pesats, sol·licitar un procediment de treball específic	4
10000033	Solicitar habilitació professional del personal encarregat del manteniment de l'obra	4
10000038	Substituir lo manual per lo mecànic	9 /10
10000039	Planificació de compra i programa de manteniment d'eines	9
10000040	Formació de l'operari en l'ús i manteniment d'eines	9
10000041	Substituir la fabricació a obra per la prefabricació a taller	9
10000042	Evitar processos de manipulació de materials a obra	9
10000044	Evitar processos de tallat de materials a l'obra	10
10000045	Formació	10 /12 /13 /18
10000046	Evitar processos d'ajust en obra	10
10000051	Adequació dels recorreguts de la maquinària	12
10000053	Procediment d'utilització de la maquinària	12
10000054	Ús de recolzaments hidràulics	12
10000055	Elecció dels equips de manteniment	13
10000058	Adaptar la feina a les característiques individuals de la persona que la realitza	13
10000059	Elecció dels materials alternatius poc pesats i més manegables	13
10000060	Suspensió de les feines en condicions extremes	14
10000061	Rotació dels llocs de treball	14
10000062	Planificar els treballs per a realitzar-los en zones protegides	14
10000063	En cas de vent, apuntament i fixació de tots els elements inestables	14
10000067	No treballar al costat de línies elèctriques amb cables nusos	16
10000068	Elecció i manteniment de les eines elèctriques	16
10000069	Formació i habilitació específica per a cada eina	16
10000070	Compliment del REBT pel que fa a equips de protecció	16
10000071	Revisió de la posta a terra	16
10000073	Disposar de quadres elèctrics secundaris	16
10000086	Substituir els materials amb substàncies nocives	18
10000103	Planificació de les àrees de treball	25
10000104	Accessos i circulació independents per a personal i maquinària	25
10000105	Anivellar la maquinària per a la realització de l'activitat	25
10000106	El personal no ha de descansar al costat de màquines aturades	25
10000107	Limitació de la velocitat dels vehicles	25

E03.E04 ESTREBADES I APUNTALAMENTS

REALITZACIÓ D'ELEMENTS PORTANTS TEMPORALS PER AL SOSTENIMENT DE TERRES O D'ELEMENTS CONTRUCTIUS VERTICALS O HORIZONTALS

Avaluació de riscos

ESTUDI DE SEGURETAT I SALUT	III. AVALUACIÓ INICIAL DE RISCOS
CONSTRUCCIÓ DE 51 HABITATGES I 26 PLACES D'APARCAMENT A LES PARCEL·LES UZ-17-18 BLOC 25 I UZ-17-19 BLOC 26 DEL SECTOR RESIDENCIAL "AVINGUDA COSTA BRAVA" FIGUERES, (GIRONA).	

Id Risc		PGA		
1	CAIGUDA DE PERSONES A DIFERENT NIVELL	2	3	4
Situació: ITINERARIS D'OBRA TREBALLS EN ALÇADA PROCÉS DE COLOCACIÓ D'ESTREBS				
2	CAIGUDA DE PERSONES AL MATEIX NIVELL	1	1	1
Situació: ITINERARIS D'OBRA ÀREA DE TREBALL MANCA D'IL·LUMINACIÓ				
4	CAIGUDA D'OBJECTES PER MANIPULACIÓ O DE MATERIALS TRANSPORTATS	2	3	4

Estudi de Seguretat i Salut

Situació: COL·LOCACIÓ, MANIPULACIÓ I AJUST DE PECES				
6	TREPITJADES SOBRE OBJECTES	1	1	1
Situació: ITINERARIS D'OBRA ÀREA DE TREBALL ELEMENTS PUNXANTS MANCA D'IL·LUMINACIÓ				
9	COPS AMB OBJECTES O EINES (TALLS)	2	1	2
Situació: ÚS D'EINES MANUALES I/O MECÀNIQUES AMB ELEMENTS ESTRUCTURALS				
10	PROJECCIÓ DE FRAGMENTS O PARTÍCULES	2	2	3
Situació: PROCESSOS D'AJUSTAMENT DE PECES ÚS DEL MARTELL PNEUMÀTIC				
11	ATRAPAMENT PER O ENTRE OBJECTES	2	3	4
Situació: AMB ELEMENTS ESTRUCTURALS				
13	SOBRESFORÇOS	2	2	3
Situació: MANIPULACIÓ MANUAL D'EINES I MATERIAL				
14	EXPOSICIÓ A CONDICIONS AMBIENTALS EXTREMES	1	2	2
Situació: TREBALLS A L'EXTERIOR				
25	ATROPELLAMENTS O COPS AMB VEHICLES	2	3	4
Situació: INTERFERÈNCIA ÀREA DE TREBALL PROCESSOS DE MANUTENCIÓ, GUIAT DE MATERIALS				

P: Probabilitat (1,2,3) / G: Gravetat (1,2,3) / A: Avaluació (1,2,3,4,5)

MESURES PREVENTIVES

Codi	Descripció	Riscos
10000003	Itineraris preestablerts i balissats per al personal	1
10000004	Revisió i manteniment periòdic de SPC	1 /11
10000005	Integrar la seguretat al disseny arquitectònic	1
10000006	Disseny i estudi de les mesures preventives en fase de projecte	1
10000008	Personal qualificat per a treballs en alçada	1
10000010	Executar les escales a la vegada que el sostre de la planta a la que doni accés	1
10000012	Assegurar les escales de mà	1
10000013	Ordre i neteja	2 /6
10000014	Preparació i manteniment de les superfícies de treball	2 /6
10000015	Organització de les zones de pas i emmagatzematge	2 /6
10000017	Als plans inclinats, treballar sobre superfícies rugoses i no lliscants	2
10000020	No realitzar treballs a la mateixa vertical	4
10000025	Planificació d'àrees i llocs de treball	4
10000026	Planificació de recorreguts i maniobres per a màquines i camions	4
10000027	Elecció dels mitjans auxiliars de manteniment	4
10000028	Impedir l'accés de personal dins del radi d'acció de càrregues suspeses	4
10000029	No balancejar les càrregues suspeses	4
10000031	Per a la manipulació de materials voluminosos i/o pesats, sol·licitar un procediment de treball específic	4
10000033	Solicitar habilitació professional del personal encarregat del manteniment de l'obra	4
10000038	Substituir lo manual per lo mecànic	9 /10
10000039	Planificació de compra i programa de manteniment d'eines	9
10000040	Formació de l'operari en l'ús i manteniment d'eines	9
10000041	Substituir la fabricació a obra per la prefabricació a taller	9
10000042	Evitar processos de manipulació de materials a obra	9
10000044	Evitar processos de tallat de materials a l'obra	10
10000045	Formació	10 /13
10000046	Evitar processos d'ajust en obra	10
10000047	Planificació i procediments per a la càrrega i descàrrega de materials	11
10000050	No treballar ni estar al radi d'acció de les càrregues suspeses	11

ESTUDI DE SEGURETAT I SALUT	III. AVALUACIÓ INICIAL DE RISCOS
CONSTRUCCIÓ DE 51 HABITATGES I 26 PLACES D'APARCAMENT A LES PARCEL·LES UZ-17-18 BLOC 25 I UZ-17-19 BLOC 26 DEL SECTOR RESIDENCIAL "AVINGUDA COSTA BRAVA" FIGUERES, (GIRONA).	

10000055	Elecció dels equips de manteniment	13
10000058	Adaptar la feina a les característiques individuals de la persona que la realitza	13
10000059	Elecció dels materials alternatius poc pessats i més manegables	13
10000060	Suspensió de les feines en condicions extremes	14
10000061	Rotació dels llocs de treball	14
10000062	Planificar els treballs per a realitzar-los en zones protegides	14
10000063	En cas de vent, apuntalament i fixació de tots els elements inestables	14
10000064	Suspensió de les feines a cobertes inclinades amb vent superior a 40 km/h	14
10000103	Planificació de les àrees de treball	25
10000104	Accessos i circulació independents per a personal i maquinària	25
10000105	Anivellar la maquinària per a la realització de l'activitat	25
10000106	El personal no ha de descansar al costat de màquines aturades	25
10000107	Limitació de la velocitat dels vehicles	25

E03.E05 CAPES DE NETEJA I NIVELLAMENT

REALITZACIÓ DE BASES DE FORMIGÓ PER A ANIVELLAMENT DEL TERRENY O COM A CAPA DE NETEJA DE

Estudi de Seguretat i Salut

BASES PER A FONAMENTS

Avaluació de riscos

Id Risc		PGA		
1	CAIGUDA DE PERSONES A DIFERENT NIVELL	2	1	2
Situació: CAIGUDES EN POUS O RASES				
2	CAIGUDA DE PERSONES AL MATEIX NIVELL	2	1	2
Situació: ITINERARIS D'OBRA				
ÀREA DE TREBALL				
MANCA D'IL·LUMINACIÓ				
4	CAIGUDA D'OBJECTES PER MANIPULACIÓ O DE MATERIALS TRANSPORTATS	2	2	3
Situació: MANIPULACIÓ DE FORMIGÓ				
6	TREPITJADES SOBRE OBJECTES	2	1	2
Situació: ÀREA DE TREBALL				
MANCA D'IL·LUMINACIÓ				
ITINERARIS D'OBRA				
10	PROJECCIÓ DE FRAGMENTS O PARTICULES	2	2	3
Situació: MANIPULACIÓ DE MATERIALS				
14	EXPOSICIÓ A CONDICIONS AMBIENTALS EXTREMES	1	2	2
Situació: TREBALLS EN EXTERIORS				
18	CONTACTES AMB SUBSTÀNCIES NOCIVES (CAUSTIQUES, CORROSIVES, IRRITANTS O AL·LÈRGENIQUES)	2	1	2
Situació: CONTACTE AMB FORMIGÓ (CIMENT)				
25	ATROPELLAMENTS O COPS AMB VEHICLES	1	2	2
Situació: ITINERARIS D'OBRA SOBRE TERRENYS IRREGULARS				
CIRCULACIÓ PROPERA A RASES I POUS				

P: Probabilitat (1,2,3) / G: Gravetat (1,2,3) / A: Avaluació (1,2,3,4,5)

MESURES PREVENTIVES

Codi	Descripció	Riscos
10000002	Planificar els treballs per a mantenir el màxim de temps possible les proteccions	1
10000003	Itineraris preestablerts i balissats per al personal	1
10000004	Revisió i manteniment periòdic de SPC	1
10000005	Integrar la seguretat al disseny arquitectònic	1
10000012	Assegurar les escales de mà	1
10000013	Ordre i neteja	2 /6
10000014	Preparació i manteniment de les superfícies de treball	2 /6
10000015	Organització de les zones de pas i emmagatzematge	2 /6
10000025	Planificació d'àrees i llocs de treball	4
10000026	Planificació de recorreguts i maniobres per a màquines i camions	4
10000027	Elecció dels mitjans auxiliars de manteniment	4
10000028	Impedir l'accés de personal dins del radi d'acció de càrregues suspeses	4
10000029	No balancejar les càrregues suspeses	4
10000031	Per a la manipulació de materials voluminosos i/o pesats, sol·licitar un procediment de treball específic	4
10000033	Sol·licitar habilitació professional del personal encarregat del manteniment de l'obra	4

ESTUDI DE SEGURETAT I SALUT	III. AVALUACIÓ INICIAL DE RISCOS
CONSTRUCCIÓ DE 51 HABITATGES I 26 PLACES D'APARCAMENT A LES PARCEL·LES UZ-17-18 BLOC 25 I UZ-17-19 BLOC 26 DEL SECTOR RESIDENCIAL "AVINGUDA COSTA BRAVA" FIGUERES, (GIRONA).	

I0000045	Formació	10 /18
I0000047	Planificació i procediments per a la càrrega i descàrrega de materials	10
I0000060	Suspensió de les feines en condicions extremes	14
I0000061	Rotació dels llocs de treball	14
I0000062	Planificar els treballs per a realitzar-los en zones protegides	14
I0000063	En cas de vent, apuntalament i fixació de tots els elements inestables	14
I0000086	Substituir els materials amb substàncies nocives	18
I0000103	Planificació de les àrees de treball	25
I0000104	Accessos i circulació independents per a personal i maquinària	25
I0000105	Anivellar la maquinària per a la realització de l'activitat	25
I0000106	El personal no ha de descansar al costat de màquines aturades	25
I0000107	Limitació de la velocitat dels vehicles	25

04.E03 ESTRUCTURES D'ACER

ESTRUCTURES D'ELEMENTS D'ACER ENSAMBLATS MITJANÇANT CARGOLS O SOLDADURA

Avaluació de riscos

Id Risc		PGA		
1	CAIGUDA DE PERSONES A DIFERENT NIVELL	2	3	4
Situació:	ITINERARIS A OBRA TREBALLS EN ALÇADA			
2	CAIGUDA DE PERSONES AL MATEIX NIVELL	1	1	1
Situació:	ITINERARIS A OBRA ÀREA DE TREBALL AMB MANCA D'IL·LUMINACIÓ			
4	CAIGUDA D'OBJECTES PER MANIPULACIÓ O DE MATERIALS TRANSPORTATS	2	3	4
Situació:	MANIPULACIÓ D'APLECS, EINES I MITJANS AUXILIARS			
6	TREPITJADES SOBRE OBJECTES	1	1	1
Situació:	ITINERARIS A OBRA, ÀREA DE TREBALL ELEMENTS PUNTXANTS MANCA D'IL·LUMINACIÓ			
9	COPS AMB OBJECTES O EINES (TALLS)	2	1	2
Situació:	EINES AMB ELEMENTS ESTRUCTURALS			
10	PROJECCIÓ DE FRAGMENTS O PARTICULES	2	2	3
Situació:	TROSSEJAT D'ESCÒRIA TREBALLS AMB RADIAL TALL-SOLDADURA OXIACETILÈ			
11	ATRAPAMENT PER O ENTRE OBJECTES	2	3	4
Situació:	AMB ELEMENTS ESTRUCTURALS			
13	SOBREESFORÇOS	2	2	3
Situació:	MANIPULACIÓ MANUAL			
14	EXPOSICIÓ A CONDICIONS AMBIENTALS EXTREMES	1	2	2
Situació:	TREBALLS A L'EXTERIOR			
15	CONTACTES TÈRMICS	1	2	2
Situació:	TALL-SOLDADURA OXIACETILÈ SOLDADURA ELÈCTRICA			
16	EXPOSICIÓ A CONTACTES ELÈCTRICS	1	3	3
Situació:	CONTACTES DIRECTES I INDIRECTES			
17	INHALACIÓ O INGESTIÓ DE SUBSTÀNCIES NOCIVES	1	2	2
Situació:	GASOS DE SOLDADURES			
19	EXPOSICIÓ A RADIACIONS, IONITZANTS O NO I TÈRMiques	3	2	4
Situació:	SOLDADURA ELÈCTRICA			
20	EXPLOSIONS	1	3	3
Situació:	BOMBONES OXIACETILÈ MATERIAS INFLAMABLES			
21	INCENDIS	1	3	3
Situació:	SOLDADURES			
25	ATROPELLAMENTS O COPS AMB VEHICLES	2	3	4
Situació:	ITINERARIS A OBRA EN TERRENYS IRREGULARS			

P: Probabilitat (1,2,3) / G: Gravetat (1,2,3) / A: Avaluació (1,2,3,4,5)

MESURES PREVENTIVES

Codi	Descripció	Riscos
I0000003	Itineraris preestablerts i balissats per al personal	1
I0000004	Revisió i manteniment periòdic de SPC	1 /11
I0000005	Integrar la seguretat al disseny arquitectònic	1

ESTUDI DE SEGURETAT I SALUT	III. AVALUACIÓ INICIAL DE RISCOS
CONSTRUCCIÓ DE 51 HABITATGES I 26 PLACES D'APARCAMENT A LES PARCEL·LES UZ-17-18 BLOC 25 I UZ-17-19 BLOC 26 DEL SECTOR RESIDENCIAL "AVINGUDA COSTA BRAVA" FIGUERES, (GIRONA).	

10000006	Disseny i estudi de les mesures preventives en fase de projecte	1
10000008	Personal qualificat per a treballs en alçada	1
10000010	Executar les escales a la vegada que el sostre de la planta a la que doni accés	1
10000012	Assegurar les escales de mà	1
10000013	Ordre i neteja	2 /6
10000014	Preparació i manteniment de les superfícies de treball	2 /6
10000015	Organització de les zones de pas i emmagatzematge	2 /6
10000017	Als plans inclinats, treballar sobre superfícies rugoses i no lliscants	2
10000020	No realitzar treballs a la mateixa vertical	4
10000025	Planificació d'àrees i llocs de treball	4
10000026	Planificació de recorreguts i maniobres per a màquines i camions	4
10000027	Elecció dels mitjans auxiliars de manteniment	4
10000028	Impedir l'accés de personal dins del radi d'acció de càrregues suspeses	4
10000029	No balancejar les càrregues suspeses	4
10000031	Per a la manipulació de materials voluminosos i/o pesats, sol·licitar un procediment de treball específic	4
10000033	Sol·licitar habilitació professional del personal encarregat del manteniment de l'obra	4
10000038	Substituir lo manual per lo mecànic	9 /10
10000039	Planificació de compra i programa de manteniment d'eines	9
10000040	Formació de l'operari en l'ús i manteniment d'eines	9
10000041	Substituir la fabricació a obra per la prefabricació a taller	9
10000042	Evitar processos de manipulació de materials a obra	9
10000044	Evitar processos de tallat de materials a l'obra	10
10000045	Formació	10 /13 /21
10000046	Evitar processos d'ajust en obra	10
10000047	Planificació i procediments per a la càrrega i descàrrega de materials	11
10000050	No treballar ni estar al radi d'acció de les càrregues suspeses	11
10000055	Elecció dels equips de manteniment	13
10000058	Adaptar la feina a les característiques individuals de la persona que la realitza	13
10000059	Elecció dels materials alternatius poc pesats i més manegables	13
10000060	Suspensió de les feines en condicions extremes	14
10000061	Rotació dels llocs de treball	14 /17
10000062	Planificar els treballs per a realitzar-los en zones protegides	14
10000063	En cas de vent, apuntalament i fixació de tots els elements inestables	14
10000064	Suspensió de les feines a cobertes inclinades amb vent superior a 40 km/h	14
10000065	Evitar procés de soldadura a l'obra	15
10000067	No treballar al costat de línies elèctriques amb cables nusos	16
10000068	Elecció i manteniment de les eines elèctriques	16
10000069	Formació i habilitació específica per a cada eina	16
10000070	Compliment del REBT pel que fa a equips de protecció	16
10000071	Revisió de la posta a terra	16
10000072	Realitzar els treballs sobre superfícies seques	16
10000073	Disposar de quadres elèctrics secundaris	16
10000078	Evitar processos de divisió de material en sec	17
10000079	Realitzar els treballs a l'aire lliure, sempre a sotavent	17
10000080	Elecció dels materials al disseny del projecte	17
10000082	Aïllament del procés	17
10000085	Ventilació de les zones de treball	17
10000091	No soldar sobre contenidors de materials inflamables o explosius (pintures, dissolvents, etc)	20
10000093	Evitar unions de mangueres amb filferros	20
10000094	Revisió periòdica dels equips de treball	19 /20
10000095	Impedir el contacte de l'acetilè amb el coure	20
10000096	No fumar	20
10000097	Substituir l'inflamable per no inflamable	21
10000099	Establir una zona de protecció de radi 10 m, en treballs de soldadura i tall amb serra radial	19 /20 /21
10000103	Planificació de les àrees de treball	25
10000104	Accessos i circulació independents per a personal i maquinària	25
10000105	Anivellar la maquinària per a la realització de l'activitat	25
10000106	El personal no ha de descansar al costat de màquines aturades	25
10000107	Limitació de la velocitat dels vehicles	25

E04.E04 ESTRUCTURES PORTICADES DE FORMIGÓ "IN SITU"

ESTRUCTURES PORTICADES DE FORMIGÓ ARMAT, INCLOENT-HI ENCOFRATS (FUSTA, PLAFONS PREFABRICATS), COL·LOCACIÓ D'ALLEUGERIDORS DE SOSTRES, MANIPULACIÓ I COL·LOCACIÓ D'ARMADURA, I

ESTUDI DE SEGURETAT I SALUT	III. AVALUACIÓ INICIAL DE RISCOS
CONSTRUCCIÓ DE 51 HABITATGES I 26 PLACES D'APARCAMENT A LES PARCEL·LES UZ-17-18 BLOC 25 I UZ-17-19 BLOC 26 DEL SECTOR RESIDENCIAL "AVINGUDA COSTA BRAVA" FIGUERES, (GIRONA).	

ABOCAMENT DE FORMIGÓ AMB CUBILOT O BOMBA

Avaluació de riscos

Id Risc		PGA
1	CAIGUDA DE PERSONES A DIFERENT NIVELL	2 3 4

Estudi de Seguretat i Salut

Situació:	ITINERARIS A OBRA TREBALLS EN ALÇADA			
2	CAIGUDA DE PERSONES AL MATEIX NIVELL	2	1	2
Situació:	ITINERARIS A OBRA ÀREES DE TREBALL AMB BAIXA IL·LUMINACIÓ			
3	CAIGUDA D'OBJECTES PER DESPLÒM, ESFONDRAJAMENT O ENSORRAMENT	1	3	3
Situació:	ERRADA ENCOFRATS I APUNTALAMENTS			
4	CAIGUDA D'OBJECTES PER MANIPULACIÓ O DE MATERIALS TRANSPORTATS	2	3	4
Situació:	MANIPULACIÓ D'APLECS, EINES I MITJANS AUXILIARS			
6	TREPITJADES SOBRE OBJECTES	3	1	3
Situació:	ITINERARIS A OBRA ÀREA DE TREBALL AMB ELEMENTS PUNXANTS FORMIGÓ FRESC MANCA D'IL·LUMINACIÓ			
9	COPS AMB OBJECTES O EINES (TALLS)	2	2	3
Situació:	EINES SERRA DE FORADAR FUSTA			
10	PROJECCIÓ DE FRAGMENTS O PARTÍCULES	2	2	3
Situació:	SERRA DE FORADAR FUSTA TALL AMB RADIAL ABOCAMENT DE FORMIGÓ			
11	ATRAPAMENT PER O ENTRE OBJECTES	2	2	3
Situació:	PER ELEMENTS ESTRUCTURALS MANIPULACIÓ I MANTENIMENT DE MATERIALS I ENCOFRATS			
13	SOBREESFORÇOS	2	2	3
Situació:	MANIPULACIÓ MANUAL			
14	EXPOSICIÓ A CONDICIONS AMBIENTALS EXTREMES	1	2	2
Situació:	TREBALLS A L'EXTERIOR			
16	EXPOSICIÓ A CONTACTES ELÈCTRICS	1	3	3
Situació:	CONTACTES DIRECTES I INDIRECTES			
18	CONTACTES AMB SUBSTÀNCIES NOCIVES (CAUSTIQUES, CORROSIVES, IRRITANTS O AL·LÈRGENIQUES)	2	1	2
Situació:	AGLOMERANTS			
25	ATROPELLAMENTS O COPS AMB VEHICLES	2	3	4
Situació:	ITINERARIS A OBRA SOBRE TERRENYS IRREGULARS			

P: Probabilitat (1,2,3) / G: Gravetat (1,2,3) / A: Avaluació (1,2,3,4,5)

MESURES PREVENTIVES

Codi	Descripció	Riscos
10000003	Itineraris preestablerts i balissats per al personal	1
10000004	Revisió i manteniment periòdic de SPC	1
10000005	Integrar la seguretat al disseny arquitectònic	1
10000006	Disseny i estudi de les mesures preventives en fase de projecte	1
10000008	Personal qualificat per a treballs en alçada	1
10000010	Executar les escales a la vegada que el sostre de la planta a la que doni accés	1
10000012	Assegurar les escales de mà	1
10000013	Ordre i neteja	2 /6
10000014	Preparació i manteniment de les superfícies de treball	2 /6
10000015	Organització de les zones de pas i emmagatzematge	2 /6
10000016	Organitzar el pas sobre taulers col·locats a sobre dels armats dels sostres	2
10000017	Als plans inclinats, treballar sobre superfícies rugoses i no lliscants	2
10000020	No realitzar treballs a la mateixa vertical	3 /4
10000022	Condens de la planta inferior en que s'ha de formigonar	3
10000025	Planificació d'àrees i llocs de treball	4
10000026	Planificació de recorreguts i maniobres per a màquines i camions	4
10000027	Elecció dels mitjans auxiliars de manteniment	4
10000028	Impedir l'accés de personal dins del radi d'acció de càrregues suspeses	4
10000029	No balancejar les càrregues suspeses	4
10000030	Suspendre i aixecar les càrregues dins de l'envolcall o fleixos originals	4

ESTUDI DE SEGURETAT I SALUT	III. AVALUACIÓ INICIAL DE RISCOS
CONSTRUCCIÓ DE 51 HABITATGES I 26 PLACES D'APARCAMENT A LES PARCEL·LES UZ-17-18 BLOC 25 I UZ-17-19 BLOC 26 DEL SECTOR RESIDENCIAL "AVINGUDA COSTA BRAVA" FIGUERES, (GIRONA).	

I0000031	Per a la manipulació de materials voluminosos i/o pesats, sol·licitar un procediment de treball específic	4
I0000033	Sol·licitar habilitació professional del personal encarregat del manteniment de l'obra	4
I0000038	Substituir lo manual per lo mecànic	9 /10
I0000039	Planificació de compra i programa de manteniment d'eines	9 /11
I0000040	Formació de l'operari en l'ús i manteniment d'eines	9
I0000041	Substituir la fabricació a obra per la prefabricació a taller	9
I0000042	Evitar processos de manipulació de materials a obra	9
I0000044	Evitar processos de tallat de materials a l'obra	10
I0000045	Formació	10 /13 /18
I0000046	Evitar processos d'ajust en obra	10
I0000047	Planificació i procediments per a la càrrega i descàrrega de materials	11
I0000050	No treballar ni estar al radi d'acció de les càrregues suspeses	11

Estudi de Seguretat i Salut

I0000055	Elecció dels equips de manteniment	13
I0000056	Paletització i eines ergonòmiques	13
I0000058	Adaptar la feina a les característiques individuals de la persona que la realitza	13
I0000059	Elecció dels materials alternatius poc pesats i més manegables	13
I0000060	Suspensió de les feines en condicions extremes	14
I0000061	Rotació dels llocs de treball	14
I0000062	Planificar els treballs per a realitzar-los en zones protegides	14
I0000063	En cas de vent, apuntalament i fixació de tots els elements inestables	14
I0000064	Suspensió de les feines a cobertes inclinades amb vent superior a 40 km/h	14
I0000067	No treballar al costat de línies elèctriques amb cables nusos	16
I0000068	Elecció i manteniment de les eines elèctriques	16
I0000069	Formació i habilitació específica per a cada eina	16
I0000070	Compliment del REBT pel que fa a equips de protecció	16
I0000071	Revisió de la posta a terra	16
I0000072	Realitzar els treballs sobre superfícies seques	16
I0000073	Disposar de quadres elèctrics secundaris	16
I0000086	Substituir els materials amb substàncies nocives	18
I0000103	Planificació de les àrees de treball	25
I0000104	Accessos i circulació independents per a personal i maquinària	25
I0000105	Anivellar la maquinària per a la realització de l'activitat	25
I0000106	El personal no ha de descansar al costat de màquines aturades	25
I0000107	Limitació de la velocitat dels vehicles	25

E04.E05 ESTRUCTURES DE FORMIGÓ AMB SOSTRES D'ELEMENTS PREFABRICATS

ESTRUCTURES DE FORMIGÓ ARMAT, INCLOENT-HI ENCOFRATS (FUSTA, PLAFONS PREFABRICATS), MANIPULACIÓ I COL·LOCACIÓ D'ARMADURA, SOSTRES D'ELEMENTS PREFABRICATS I ABOCAMENT DE FORMIGÓ AMB CUBILOT O BOMBA

Avaluació de riscos

Id Risc		PGA		
1	CAIGUDA DE PERSONES A DIFERENT NIVELL	2	3	4
Situació:	ITINERARIS A OBRA TREBALLS EN ALÇADA			
2	CAIGUDA DE PERSONES AL MATEIX NIVELL	2	1	2
Situació:	ITINERARIS A OBRA ÀREES DE TREBALL MANCA D'IL·LUMINACIÓ			
3	CAIGUDA D'OBJECTES PER DESPLOM, ESFONDRAENT O ENSORRAENT	1	3	3
Situació:	ERRADES D'ENCOFRATS I APUNTALAMENTS			
4	CAIGUDA D'OBJECTES PER MANIPULACIÓ O DE MATERIALS TRANSPORTATS	2	3	4
Situació:	MANIPULACIÓ D'APLECS, EINES I MITJANS AUXILIARS			
6	TREPITJADES SOBRE OBJECTES	3	1	3
Situació:	ITINERARIS A OBRA ÀREES DE TREBALL OBJETOS PUNTXANTS MANCA D'IL·LUMINACIÓ			
9	COPS AMB OBJECTES O EINES (TALLS)	2	2	3
Situació:	EINES SERRA DE FORADAR FUSTA			
10	PROJECCIÓ DE FRAGMENTS O PARTICULES	2	2	3
Situació:	SERRA DE FORADAR FUSTA			

ESTUDI DE SEGURETAT I SALUT	III. AVALUACIÓ INICIAL DE RISCOS
CONSTRUCCIÓ DE 51 HABITATGES I 26 PLACES D'APARCAMENT A LES PARCEL·LES UZ-17-18 BLOC 25 I UZ-17-19 BLOC 26 DEL SECTOR RESIDENCIAL "AVINGUDA COSTA BRAVA" FIGUERES, (GIRONA).	

MANIPULACIÓ MATERIALS ÚS DE RADIAL				
11	ATRAPAMENT PER O ENTRE OBJECTES	2	2	3
Situació: FORMIGONERA				
ELEMENTS INDUSTRIALITZATS RESISTENTS				
13	SOBREESFORÇOS	2	2	3
Situació: MANIPULACIÓ MANUAL				
14	EXPOSICIO A CONDICIONS AMBIENTALS EXTREMES	1	2	2
Situació: TREBALLS A L'EXTERIOR				
16	EXPOSICIO A CONTACTES ELECTRICS	1	3	3
Situació: CONTACTES DIRECTES I INDIRECTES				
18	CONTACTES AMB SUBSTANCIES NOCIVES (CAÚSTIQUES, CORROSIVES, IRRITANTS O AL·LERGENIQUES)	2	1	2
Situació: AGLOMERANTS				
P: Probabilitat (1,2,3) / G: Gravetat (1,2,3) / A: Avaluació (1,2,3,4,5)				

MESURES PREVENTIVES

Codi	Descripció	Riscos
I0000003	Itineraris preestablerts i balissats per al personal	1
I0000004	Revisió i manteniment periòdic de SPC	1
I0000005	Integrar la seguretat al disseny arquitectònic	1

Estudi de Seguretat i Salut

I0000006	Disseny i estudi de les mesures preventives en fase de projecte	1
I0000008	Personal qualificat per a treballs en alçada	1
I0000010	Executar les escales a la vegada que el sostre de la planta a la que doni accés	1
I0000012	Assegurar les escales de mà	1
I0000013	Ordre i neteja	2 /6
I0000014	Preparació i manteniment de les superfícies de treball	2 /6
I0000015	Organització de les zones de pas i emmagatzematge	2 /6
I0000016	Organitzar el pas sobre taulers col·locats a sobre dels armats dels sostres	2
I0000017	Als plans inclinats, treballar sobre superfícies rugoses i no lliscants	2
I0000020	No realitzar treballs a la mateixa vertical	3 /4
I0000022	Condena de la planta inferior en que s'ha de formigonar	3
I0000025	Planificació d'àrees i llocs de treball	4
I0000026	Planificació de recorreguts i maniobres per a màquines i camions	4
I0000027	Elecció dels mitjans auxiliars de manteniment	4
I0000028	Impedir l'accés de personal dins del radi d'acció de càrregues suspeses	4
I0000029	No balancejar les càrregues suspeses	4
I0000030	Suspènre i aixecar les càrregues dins de l'envolcall o fleixos originals	4
I0000031	Per a la manipulació de materials voluminosos i/o pesats, sol·licitar un procediment de treball específic	4
I0000033	Sol·licitar habilitació professional del personal encarregat del manteniment de l'obra	4
I0000038	Substituir lo manual per lo mecànic	9 /10
I0000039	Planificació de compra i programa de manteniment d'eines	9 /11
I0000040	Formació de l'operari en l'ús i manteniment d'eines	9
I0000041	Substituir la fabricació a obra per la prefabricació a taller	9
I0000042	Evitar processos de manipulació de materials a obra	9
I0000044	Evitar processos de tallat de materials a l'obra	10
I0000045	Formació	10 /13 /18
I0000046	Evitar processos d'ajust en obra	10
I0000047	Planificació i procediments per a la càrrega i descàrrega de materials	11
I0000050	No treballar ni estar al radi d'acció de les càrregues suspeses	11
I0000055	Elecció dels equips de manteniment	13
I0000056	Paletització i eines ergonòmiques	13
I0000058	Adaptar la feina a les característiques individuals de la persona que la realitza	13
I0000059	Elecció dels materials alternatius poc pesats i més manegables	13
I0000060	Suspensió de les feines en condicions extremes	14
I0000061	Rotació dels llocs de treball	14
I0000062	Planificar els treballs per a realitzar-los en zones protegides	14
I0000063	En cas de vent, apuntalament i fixació de tots els elements inestables	14
I0000064	Suspensió de les feines a cobertes inclinades amb vent superior a 40 km/h	14
I0000067	No treballar al costat de línies elèctriques amb cables nusos	16
I0000068	Elecció i manteniment de les eines elèctriques	16
I0000069	Formació i habilitació específica per a cada eina	16
I0000070	Compliment del REBT pel que fa a equips de protecció	16

ESTUDI DE SEGURETAT I SALUT	III. AVALUACIÓ INICIAL DE RISCOS
CONSTRUCCIÓ DE 51 HABITATGES I 26 PLACES D'APARCAMENT A LES PARCEL·LES UZ-17-18 BLOC 25 I UZ-17-19 BLOC 26 DEL SECTOR RESIDENCIAL "AVINGUDA COSTA BRAVA" FIGUERES, (GIRONA).	

10000071	Revisió de la posta a terra	16
10000072	Realitzar els treballs sobre superfícies seques	16
10000073	Disposar de quadres elèctrics secundaris	16
10000086	Substituir els materials amb substàncies nocives	18

E04.E06 ESTRUCTURES PREFABRICADES DE FORMIGÓ

MUNTATGE D'ELEMENTS ESTRUCTURALS DE FORMIGÓ PREFABRICAT

Avaluació de riscos

Id Risc		PGA		
1	CAIGUDA DE PERSONES A DIFERENT NIVELL	2	3	4
Situació:	ITINERARIS A OBRA TREBALLS EN ALÇADA D'ELEMENTS EN MUNTATGE			
2	CAIGUDA DE PERSONES AL MATEIX NIVELL	1	1	1
Situació:	ITINERARIS A OBRA ÀREES DE TREBALL MANCA D'IL·LUMINACIÓ			
4	CAIGUDA D'OBJECTES PER MANIPULACIÓ O DE MATERIALS TRANSPORTATS	2	3	4
Situació:	MANIPULACIÓ D'ELEMENTS PESANTS MANIPULACIÓ D'APLECS, EINES I MITJANS AUXILIARS			
6	TREPITJADES SOBRE OBJECTES	1	1	1
Situació:	ITINERARIS A OBRA MANCA D'IL·LUMINACIÓ			
9	COPS AMB OBJECTES O EINES (TALLS)	2	1	2
Situació:	EINES			
10	PROJECCIÓ DE FRAGMENTS O PARTICULES	1	2	2
Situació:	EN ADAPTACIÓ I ENCAIXOS DE PREFABRICATS			

Estudi de Seguretat i Salut

11	ATRAPAMENT PER O ENTRE OBJECTES	2	2	3
Situació:	EN OPERACIONS DE MUNTATGE			
12	ATRAPAMENT PER BOLCADA DE MAQUINES, TRACTORS O VEHICLES	2	3	4
Situació:	EN OPERACIONS DE MUNTATGE			
13	SOBREESFORÇOS	2	2	3
Situació:	MANIPULACIÓ MANUAL			
14	EXPOSICIÓ A CONDICIONS AMBIENTALS EXTREMES	1	2	2
Situació:	TREBALLS A L'EXTERIOR			
25	ATROPELLAMENTS O COPS AMB VEHICLES	2	3	4
Situació:	ITINERARIS A OBRA SOBRE TERRENYS IRREGULARS			

P: Probabilitat (1,2,3) / G: Gravetat (1,2,3) / A: Avaluació (1,2,3,4,5)

MESURES PREVENTIVES

Codi	Descripció	Riscos
10000003	Itineraris preestablerts i balissats per al personal	1
10000004	Revisió i manteniment periòdic de SPC	1
10000005	Integrar la seguretat al disseny arquitectònic	1
10000006	Disseny i estudi de les mesures preventives en fase de projecte	1
10000008	Personal qualificat per a treballs en alçada	1
10000010	Executar les escales a la vegada que el sostre de la planta a la que doni accés	1
10000011	Incorporar al projecte mesures de protecció per al muntatge i manteniment de la instal·lació	1
10000012	Assegurar les escales de mà	1
10000013	Ordre i neteja	2 /6
10000014	Preparació i manteniment de les superfícies de treball	2 /6
10000015	Organització de les zones de pas i emmagatzematge	2 /6
10000017	Als plans inclinats, treballar sobre superfícies rugoses i no lliscants	2
10000020	No realitzar treballs a la mateixa vertical	4
10000025	Planificació d'àrees i llocs de treball	4
10000026	Planificació de recorreguts i maniobres per a màquines i camions	4
10000027	Elecció dels mitjans auxiliars de manteniment	4 /11
10000028	Impedir l'accés de personal dins del radi d'acció de càrregues suspeses	4
10000029	No balancejar les càrregues suspeses	4 /11
10000030	Suspendre i aixecar les càrregues dins de l'envolcall o flexos originals	4
10000031	Per a la manipulació de materials voluminosos i/o pesats, sol·licitar un procediment de	4 /11

ESTUDI DE SEGURETAT I SALUT	III. AVALUACIÓ INICIAL DE RISCOS
CONSTRUCCIÓ DE 51 HABITATGES I 26 PLACES D'APARCAMENT A LES PARCEL·LES UZ-17-18 BLOC 25 I UZ-17-19 BLOC 26 DEL SECTOR RESIDENCIAL "AVINGUDA COSTA BRAVA" FIGUERES, (GIRONA).	

	treball específic	
10000033	Solicitar habilitació professional del personal encarregat del manteniment de l'obra	4
10000038	Substituir lo manual per lo mecànic	9 /10
10000039	Planificació de compra i programa de manteniment d'eines	9 /11
10000040	Formació de l'operari en l'ús i manteniment d'eines	9
10000042	Evitar processos de manipulació de materials a obra	9
10000044	Evitar processos de tallat de materials a l'obra	10
10000045	Formació	10 /12 /13
10000046	Evitar processos d'ajust en obra	10
10000047	Planificació i procediments per a la càrrega i descàrrega de materials	11
10000050	No treballar ni estar al radi d'acció de les càrregues suspeses	11
10000051	Adequació dels recorreguts de la maquinària	12
10000053	Procediment d'utilització de la maquinària	12
10000054	Us de recolzaments hidràulics	12
10000055	Elecció dels equips de manteniment	13
10000056	Paletització i eines ergonòmiques	13
10000058	Adaptar la feina a les característiques individuals de la persona que la realitza	13
10000059	Elecció dels materials alternatius poc pessats i més manegables	13
10000060	Suspensió de les feines en condicions extremes	14
10000061	Rotació dels llocs de treball	14
10000062	Planificar els treballs per a realitzar-los en zones protegides	14
10000063	En cas de vent, apuntalament i fixació de tots els elements inestables	14
10000064	Suspensió de les feines a cobertes inclinades amb vent superior a 40 km/h	14
10000103	Planificació de les àrees de treball	25
10000104	Accessos i circulació independents per a personal i maquinària	25
10000105	Anivellar la maquinària per a la realització de l'activitat	25
10000106	El personal no ha de descansar al costat de màquines aturades	25
10000107	Limitació de la velocitat dels vehicles	25

Estudi de Seguretat i Salut

Avaluació de riscos				
Id Risc		PGA		
1	CAIGUDA DE PERSONES A DIFERENT NIVELL	2	3	4
Situació:	ITINERARIS A OBRA TREBALLS EN ALÇADA			
2	CAIGUDA DE PERSONES AL MATEIX NIVELL	2	2	3
Situació:	ITINERARIS A OBRA MANCA D'IL·LUMINACIÓ ÀREES DE TREBALL			
4	CAIGUDA D'OBJECTES PER MANIPULACIÓ O DE MATERIALS TRANSPORTATS	2	3	4
Situació:	MANIPULACIÓ I MANTENIMENT D'APLECS, EINES I MITJANS AUXILIARIS			
9	COPS AMB OBJECTES O EINES (TALLS)	2	2	3
Situació:	EINES I MATERIALS			
10	PROJECCIÓ DE FRAGMENTS O PARTICULES	2	2	3
Situació:	TALL I AJUST DE PLANXES			
13	SOBREESFORÇOS	2	2	3
Situació:	MANIPULACIÓ MANUAL			
14	EXPOSICIÓ A CONDICIONS AMBIENTALS EXTREMES	2	2	3
Situació:	TREBALLS A L'EXTERIOR			
15	CONTACTES TÈRMICS	1	1	1
Situació:	SOLDADURES			
16	EXPOSICIÓ A CONTACTES ELÈCTRICS	1	3	3
Situació:	CONTACTES DIRECTES I INDIRECTES			
P: Probabilitat (1,2,3) / G: Gravetat (1,2,3) / A: Avaluació (1,2,3,4,5)				

MESURES PREVENTIVES

Codi	Descripció	Riscos
10000003	Itineraris preestablerts i balissats per al personal	1
10000004	Revisió i manteniment periòdic de SPC	1
10000007	Adoptar les mesures preventives necessàries per al manteniment correcte posterior	1
10000008	Personal qualificat per a treballs en alçada	1
10000011	Incorporar al projecte mesures de protecció per al muntatge i manteniment de la instal·lació	1
10000012	Assegurar les escales de mà	1

ESTUDI DE SEGURETAT I SALUT	III. AVALUACIÓ INICIAL DE RISCOS
CONSTRUCCIÓ DE 51 HABITATGES I 26 PLACES D'APARCAMENT A LES PARCEL·LES UZ-17-18 BLOC 25 I UZ-17-19 BLOC 26 DEL SECTOR RESIDENCIAL "AVINGUDA COSTA BRAVA" FIGUERES, (GIRONA).	

I0000013	Ordre i neteja	2
I0000014	Preparació i manteniment de les superfícies de treball	2
I0000015	Organització de les zones de pas i emmagatzematge	2
I0000017	Als plans inclinats, treballar sobre superfícies rugoses i no lliscants	2
I0000020	No realitzar treballs a la mateixa vertical	4
I0000025	Planificació d'àrees i llocs de treball	4
I0000027	Elecció dels mitjans auxiliars de manteniment	4
I0000028	Impedir l'accés de personal dins del radi d'acció de càrregues suspeses	4
I0000029	No balancejar les càrregues suspeses	4
I0000030	Suspendre i aixecar les càrregues dins de l'envolcall o fleixos originals	4
I0000033	Solicitar habilitació professional del personal encarregat del manteniment de l'obra	4
I0000038	Substituir lo manual per lo mecànic	10
I0000039	Planificació de compra i programa de manteniment d'eines	9
I0000040	Formació de l'operari en l'ús i manteniment d'eines	9
I0000042	Evitar processos de manipulació de materials a obra	9
I0000044	Evitar processos de tallat de materials a l'obra	10
I0000045	Formació	10 /13
I0000046	Evitar processos d'ajust en obra	10
I0000055	Elecció dels equips de manteniment	13
I0000056	Paletització i eines ergonòmiques	13
I0000058	Adaptar la feina a les característiques individuals de la persona que la realitza	13
I0000059	Elecció dels materials alternatius poc pesats i més manegables	13
I0000060	Suspensió de les feines en condicions extremes	14
I0000061	Rotació dels llocs de treball	14
I0000062	Planificar els treballs per a realitzar-los en zones protegides	14
I0000063	En cas de vent, apuntament i fixació de tots els elements inestables	14
I0000064	Suspensió de les feines a cobertes inclinades amb vent superior a 40 km/h	14
I0000065	Evitar procés de soldadura a l'obra	15
I0000067	No treballar al costat de línies elèctriques amb cables nusos	16
I0000068	Elecció i manteniment de les eines elèctriques	16
I0000069	Formació i habilitació específica per a cada eina	16
I0000070	Compliment del REBT pel que fa a equips de protecció	16
I0000071	Revisió de la posta a terra	16
I0000072	Realitzar els treballs sobre superfícies seques	16
I0000073	Disposar de quadres elèctrics secundaris	16

E04.E07 ESTRUCTURES DE FUSTA AMB ELEMENTS PREFABRICATS

ESTRUCTURES DE FUSTA AMB ELEMENTS PREFABRICATS

La construcció d'estructures de fusta de gran alçada es realitza muntant els pilars i les jàsseres corresponents a tres nivells, executant-se posteriorment al corresponent forjat.

A la construcció d'estructures s'ha de preveure el transport horitzontal i el vertical:

Al transport horitzontal s'han de considerar els camins d'accés a l'obra, atenent a la seva accessibilitat i seguretat.

Respecte al transport vertical, ha d'estar ja instal·lada a l'obra la grua torre de capacitat d'elevació apropiada (tonel·metres, alçada sota ganxo i abast màxim).

Per a realitzar totes aquestes activitats pels diferents tipus d'estructures s'ha de programar l'avenç de l'obra considerant les necessitats en el moment (just on time) i organitzar el tall d'obra, especialment les zones d'aplec del material a utilitzar per a la realització de l'estructura.

S'haurà de considerar una previsió d'elements auxiliars com ara: bastides amb escales adossades, estintolaments, cindris, encofrats, etc. ; previsió dels Sistemes de Protecció Col·lectiva i dels Equips de Protecció Individual; així com una previsió d'espais per poder moure adequadament la maquinària.

S'ha de considerar, abans d'iniciar aquesta activitat, que ja hi hagi instal·lades les tanques perimetrals de limitació del solar per evitar l'entrada de personal aliè a l'obra; les instal·lacions d'higiene i benestar, així com, també, les preses provisionals de l'obra (aigua i electricitat).

Quadre de provabilitat, gravetat i avaluació de riscos

Riscos	Probabilitat	Gravetat	Avaluació del Risc
1.- Caigudes de persones a diferent nivell.	ALTA	MOLT GREU	CRÍTIC
2.- Caigudes de persones al mateix nivell.	ALTA	GREU	ELEVAT

ESTUDI DE SEGURETAT I SALUT	III. AVALUACIÓ INICIAL DE RISCOS
CONSTRUCCIÓ DE 51 HABITATGES I 26 PLACES D'APARCAMENT A LES PARCEL·LES UZ-17-18 BLOC 25 I UZ-17-19 BLOC 26 DEL SECTOR RESIDENCIAL "AVINGUDA COSTA BRAVA" FIGUERES, (GIRONA).	

3.- Caiguda d'objectes per desplom.	MÈDIA	MOLT GREU	ELEVAT
4.- Caiguda d'objectes per manipulació.	MÈDIA	LLEU	BAIX
5.- Caiguda d'objectes.	MÈDIA	MOLT GREU	ELEVAT
6.- Trepitjades sobre objectes.	ALTA	LLEU	MEDI
7.- Cops contra objectes immòbils.	ALTA	LLEU	MEDI
8.- Cops amb elements mòbils de màquines.	BAIXA	GREU	BAIX
9.- Cops amb objectes o eines.	MÈDIA	LLEU	BAIX
10.- Projecció de fragments o partícules.	BAIXA	LLEU	ÍNFIGM
11.- Atrapaments per o entre objectes.	MÈDIA	GREU	MEDI
13.- Sobreesforços.	BAIXA	GREU	BAIX
16.-Contactes elèctrics.	MÈDIA	MOLT GREU	ELEVAT
18.-Contactes amb substàncies càustiques o corrosives	MÈDIA	LLEU	BAIX
26.-O. R.: manipulació de materials abrasius.	ALTA	LLEU	MEDI
28.-Malalties causades per agents físics.	MÈDIA	GREU	MEDI

Id Risc	PGA
1 CAIGUDA DE PERSONES A DIFERENT NIVELL Situació: ITINERARIS A OBRA TREBALLS EN ALÇADA	2 3 4
2 CAIGUDA DE PERSONES AL MATEIX NIVELL Situació: ITINERARIS A OBRA ÀREES DE TREBALL MANCA D'IL·LUMINACIÓ	2 1 2
3 CAIGUDA D'OBJECTES PER DESPLOM, ESFONDRAENT O ENSORRAENT Situació: ERRADES D'ENCOFRATS I APUNTALAMENTS	1 3 3
4 CAIGUDA D'OBJECTES PER MANIPULACIÓ O DE MATERIALS TRANSPORTATS Situació: MANIPULACIÓ D'APLECS, EINES I MITJANS AUXILIARS	2 3 4
6 TREPITJADES SOBRE OBJECTES Situació: ITINERARIS A OBRA ÀREES DE TREBALL OBJETOS PUNTXANTS MANCA D'IL·LUMINACIÓ	3 1 3
9 COPS AMB OBJECTES O EINES (TALLS) Situació: EINES SERRA DE FORADAR FUSTA	2 2 3
10 PROJECCIÓ DE FRAGMENTS O PARTÍCULES Situació: SERRA DE FORADAR FUSTA MANIPULACIÓ MATERIALS ÚS DE RADIAL	2 2 3
11 ATRAPAMENT PER O ENTRE OBJECTES Situació: FORMIGONERA ELEMENTS INDUSTRIALITZATS RESISTENTS	2 2 3
13 SOBRESFORÇOS Situació: MANIPULACIÓ MANUAL	2 2 3
14 EXPOSICIÓ A CONDICIONS AMBIENTALS EXTREMES	1 2 2

ESTUDI DE SEGURETAT I SALUT	III. AVALUACIÓ INICIAL DE RISCOS
CONSTRUCCIÓ DE 51 HABITATGES I 26 PLACES D'APARCAMENT A LES PARCEL·LES UZ-17-18 BLOC 25 I UZ-17-19 BLOC 26 DEL SECTOR RESIDENCIAL "AVINGUDA COSTA BRAVA" FIGUERES, (GIRONA).	

Situació:	TREBALLS A L'EXTERIOR	
16	EXPOSICIÓN A CONTACTES ELÈCTRICS	1 3 3
Situació:	CONTACTES DIRECTES I INDIRECTES	
18	CONTACTES AMB SUBSTÀNCIES NOCIVES (CAUSTIQUES, CORROSIVES, IRRITANTS O AL·LÈRGENIQUES)	2 1 2
Situació:	AGLOMERANTS	
P: Probabilitat (1,2,3) / G: Gravetat (1,2,3) / A: Avaluació (1,2,3,4,5)		

MESURES PREVENTIVES

Codi	Descripció	Riscos
10000003	Itineraris preestablerts i balissats per al personal	1
10000004	Revisió i manteniment periòdic de SPC	1
10000005	Integrar la seguretat al disseny arquitectònic	1

Estudi de Seguretat i Salut

10000006	Disseny i estudi de les mesures preventives en fase de projecte	1
10000008	Personal qualificat per a treballs en alçada	1
10000010	Executar les escales a la vegada que el sostre de la planta a la que doni accés	1
10000012	Assegurar les escales de mà	1
10000013	Ordre i neteja	2 /6
10000014	Preparació i manteniment de les superfícies de treball	2 /6
10000015	Organització de les zones de pas i emmagatzematge	2 /6
10000016	Organitzar el pas sobre taulers col·locats a sobre dels armats dels sostres	2
10000017	Als plans inclinats, treballar sobre superfícies rugoses i no lliscants	2
10000020	No realitzar treballs a la mateixa vertical	3 /4
10000022	Condena de la planta inferior en que s'ha de formigonar	3
10000025	Planificació d'àrees i llocs de treball	4
10000026	Planificació de recorreguts i maniobres per a màquines i camions	4
10000027	Elecció dels mitjans auxiliars de manteniment	4
10000028	Impedir l'accés de personal dins del radi d'acció de càrregues suspeses	4
10000029	No balancejar les càrregues suspeses	4
10000030	Suspensió i aixecar les càrregues dins de l'envolcall o fleixos originals	4
10000031	Per a la manipulació de materials voluminosos i/o pesats, sol·licitar un procediment de treball específic	4
10000033	Sol·licitar habilitació professional del personal encarregat del manteniment de l'obra	4
10000038	Substituir lo manual per lo mecànic	9 /10
10000039	Planificació de compra i programa de manteniment d'eines	9 /11
10000040	Formació de l'operari en l'ús i manteniment d'eines	9
10000041	Substituir la fabricació a obra per la prefabricació a taller	9
10000042	Evitar processos de manipulació de materials a obra	9
10000044	Evitar processos de tallat de materials a l'obra	10
10000045	Formació	10 /13 /18
10000046	Evitar processos d'ajust en obra	10
10000047	Planificació i procediments per a la càrrega i descàrrega de materials	11
10000050	No treballar ni estar al radi d'acció de les càrregues suspeses	11
10000055	Elecció dels equips de manteniment	13
10000056	Paletització i eines ergonòmiques	13
10000058	Adaptar la feina a les característiques individuals de la persona que la realitza	13
10000059	Elecció dels materials alternatius poc pesats i més manegables	13
10000060	Suspensió de les feines en condicions extremes	14
10000061	Rotació dels llocs de treball	14
10000062	Planificar els treballs per a realitzar-los en zones protegides	14
10000063	En cas de vent, apuntalament i fixació de tots els elements inestables	14
10000064	Suspensió de les feines a cobertes inclinades amb vent superior a 40 km/h	14
10000067	No treballar al costat de línies elèctriques amb cables nusos	16
10000068	Elecció i manteniment de les eines elèctriques	16
10000069	Formació i habilitació específica per a cada eina	16
10000070	Compliment del REBT pel que fa a equips de protecció	16
10000071	Revisió de la posta a terra	16
10000072	Realitzar els treballs sobre superfícies seques	16
10000073	Disposar de quadres elèctrics secundaris	16
10000086	Substituir els materials amb substàncies nocives	18

ESTUDI DE SEGURETAT I SALUT	III. AVALUACIÓ INICIAL DE RISCOS
CONSTRUCCIÓ DE 51 HABITATGES I 26 PLACES D'APARCAMENT A LES PARCEL·LES UZ-17-18 BLOC 25 I UZ-17-19 BLOC 26 DEL SECTOR RESIDENCIAL "AVINGUDA COSTA BRAVA" FIGUERES, (GIRONA).	

Estudi de Seguretat i Salut

E06 TANCAMENTS I DIVISÒRIES

E06.E01 TANCAMENTS EXTERIORS (OBRA)

PARET EN TANCAMENT EXTERIOR FINS A 30 CM DE GRUIX AMB PEÇES DE DIMENSIONS MÀXIMES DE 60x40x20 CM COL·LOCADES AMB MORTER ELABORAT A L'OBRA

Avaluació de riscos

Id Risc		PGA		
1	CAIGUDA DE PERSONES A DIFERENT NIVELL	2	3	4
Situació:	ITINERARIS A OBRA TANCAMENTS EN PERÍMETROS I VORES DE FORATS TANCAMENTS EN ALÇADA			
2	CAIGUDA DE PERSONES AL MATEIX NIVELL	1	2	2
Situació:	ÀREA DE TREBALL CERRAMIENTO A > 1,20M ITINERARIS A OBRA MANCA D'IL·LUMINACIÓ			
4	CAIGUDA D'OBJECTES PER MANIPULACIÓ O DE MATERIALS TRANSPORTATS	1	3	3
Situació:	MANIPULACIÓ D'APLECS			
6	TREPITJADES SOBRE OBJECTES	2	2	3
Situació:	ITINERARIS A OBRA ÀREA DE TREBALL AMB BAIXA IL·LUMINACIÓ			
9	COPS AMB OBJECTES O EINES (TALLS)	2	2	3
Situació:	EINES			
10	PROJECCIÓ DE FRAGMENTS O PARTICULES	2	1	2
Situació:	TALLS EN SEC MANIPULACIÓ MATERIALS RETIRADA DE RUNA			
11	ATRAPAMENT PER O ENTRE OBJECTES	1	3	3
Situació:	PER MATERIALS PER FORMIGONERA			
13	SOBREESFORÇOS	2	2	3
Situació:	MANIPULACIÓ MANUAL			
14	EXPOSICIÓ A CONDICIONS AMBIENTALS EXTREMES	1	2	2
Situació:	TREBALLS A L'EXTERIOR			
16	EXPOSICIÓ A CONTACTES ELÈCTRICS	1	2	2
Situació:	CONTACTES DIRECTES I INDIRECTES			
17	INHALACIÓ O INGESTIÓ DE SUBSTÀNCIES NOCIVES	2	1	2
Situació:	TALLS DE MATERIALS EN SEC RETIRADA DE RUNA			
18	CONTACTES AMB SUBSTÀNCIES NOCIVES (CAÚSTIQUES, CORROSIVES, IRRITANTS O AL·LÈRGENIQUES)	1	2	2
Situació:	AGLOMERANTS I ADDITIUS			

P: Probabilitat (1,2,3) / G: Gravetat (1,2,3) / A: Avaluació (1,2,3,4,5)

MESURES PREVENTIVES

Codi	Descripció	Riscos
I0000002	Planificar els treballs per a mantenir el màxim de temps possible les proteccions	1
I0000003	Itineraris preestablerts i balissats per al personal	1
I0000004	Revisió i manteniment periòdic de SPC	1
I0000005	Integrar la seguretat al disseny arquitectònic	1
I0000006	Disseny i estudi de les mesures preventives en fase de projecte	1
I0000008	Personal qualificat per a treballs en alçada	1
I0000013	Ordre i neteja	2 /6 /17
I0000014	Preparació i manteniment de les superfícies de treball	2 /6
I0000015	Organització de les zones de pas i emmagatzematge	2 /6
I0000025	Planificació d'àrees i llocs de treball	4
I0000026	Planificació de recorreguts i maniobres per a màquines i camions	4
I0000027	Elecció dels mitjans auxiliars de manteniment	4
I0000030	Suspendre i aixecar les càrregues dins de l'envolcall o fleixos originals	4
I0000031	Per a la manipulació de materials voluminosos i/o pesats, sol·licitar un procediment de treball específic	4
I0000038	Substituir lo manual per lo mecànic	9
I0000039	Planificació de compra i programa de manteniment d'eines	9

ESTUDI DE SEURETAT I SALUT	III. AVALUACIÓ INICIAL DE RISCOS
CONSTRUCCIÓ DE 51 HABITATGES I 26 PLACES D'APARCAMENT A LES PARCEL·LES UZ-17-18 BLOC 25 I UZ-17-19 BLOC 26 DEL SECTOR RESIDENCIAL "AVINGUDA COSTA BRAVA" FIGUERES, (GIRONA).	

I0000040	Formació de l'operari en l'ús i manteniment d'eines	9
I0000044	Evitar processos de tallat de materials a l'obra	10
I0000045	Formació	10 /11 /13 /18
I0000055	Elecció dels equips de manteniment	13
I0000056	Paletització i eines ergonòmiques	13
I0000058	Adaptar la feina a les característiques individuals de la persona que la realitza	13
I0000060	Suspensió de les feines en condicions extremes	14
I0000061	Rotació dels llocs de treball	14

I0000062	Planificar els treballs per a realitzar-los en zones protegides	14
I0000063	En cas de vent, apuntalament i fixació de tots els elements inestables	14
I0000067	No treballar al costat de línies elèctriques amb cables nusos	16
I0000068	Elecció i manteniment de les eines elèctriques	16
I0000069	Formació i habilitació específica per a cada eina	16
I0000070	Compliment del REBT pel que fa a equips de protecció	16
I0000071	Revisió de la posta a terra	16
I0000072	Realitzar els treballs sobre superfícies seques	16
I0000073	Disposar de quadres elèctrics secundaris	16
I0000078	Evitar processos de divisió de material en sec	17
I0000079	Realitzar els treballs a l'aire lliure, sempre a sotavent	17
I0000086	Substituir els materials amb substàncies nocives	18

E06.E04 DIVISIÒRIES (OBRA)

PARET DIVISIÒRIA INTERIOR FINS A 30 CM DE GRUIX AMB PEÇES DE DIMENSIONS MÀXIMES DE 60x40x20 CM COL·LOCADES AMB MORTER ELABORAT A L'OBRA

Avaluació de riscos

Id Risc		PGA
1	CAIGUDA DE PERSONES A DIFERENT NIVELL Situació: ITINERARIS A OBRA TREBALLS EN ALÇADA	1 3 3
2	CAIGUDA DE PERSONES AL MATEIX NIVELL Situació: ITINERARIS A OBRA ÀREA DE TREBALL MANCA D'IL·LUMINACIÓ	1 2 2
4	CAIGUDA D'OBJECTES PER MANIPULACIÓ O DE MATERIALS TRANSPORTATS Situació: MANIPULACIÓ D'APLECS	1 3 3
6	TREPITJADES SOBRE OBJECTES Situació: ITINERARIS A OBRA ÀREA DE TREBALL MANCA D'IL·LUMINACIÓ	2 2 3
9	COPS AMB OBJECTES O EINES (TALLS) Situació: EINES	2 2 3
10	PROJECCIÓ DE FRAGMENTS O PARTÍCULES Situació: MANIPULACIÓ I AJUST DE MATERIALS RETIRADA DE RUNA	2 1 2
11	ATRAPAMENT PER O ENTRE OBJECTES Situació: PELS MATERIALS PER LA FORMIGONERA	1 3 3
13	SOBREESFORÇOS Situació: MANIPULACIÓ MANUAL	2 2 3
14	EXPOSICIÓ A CONDICIONS AMBIENTALS EXTREMES Situació: TREBALLS A L'EXTERIOR	1 2 2
16	EXPOSICIÓ A CONTACTES ELÈCTRICS Situació: CONTACTES DIRECTES I INDIRECTES	1 2 2
17	INHALACIÓ O INGESTIÓ DE SUBSTÀNCIES NOCIVES Situació: TALL I AJUSTOS EN SEC RETIRADA DE RUNA	2 1 2
18	CONTACTES AMB SUBSTÀNCIES NOCIVES (CÀUSTIQUES, CORROSIVES, IRRITANTS O AL·LÈRGENIQUES) Situació: CONTACTES AMB AGLOMERANTS I ADHESIUS	1 2 2

P: Probabilitat (1,2,3) / G: Gravetat (1,2,3) / A: Avaluació (1,2,3,4,5)

MESURES PREVENTIVES

Codi	Descripció	Riscos
I0000002	Planificar els treballs per a mantenir el màxim de temps possible les proteccions	1
I0000003	Itineraris preestablerts i balissats per al personal	1
I0000004	Revisió i manteniment periòdic de SPC	1

ESTUDI DE SEGURETAT I SALUT	III. AVALUACIÓ INICIAL DE RISCOS
CONSTRUCCIÓ DE 51 HABITATGES I 26 PLACES D'APARCAMENT A LES PARCEL·LES UZ-17-18 BLOC 25 I UZ-17-19 BLOC 26 DEL SECTOR RESIDENCIAL "AVINGUDA COSTA BRAVA" FIGUERES, (GIRONA).	

10000013	Ordre i neteja	2 /6 /17
10000014	Preparació i manteniment de les superfícies de treball	2 /6
10000015	Organització de les zones de pas i emmagatzematge	2 /6
10000017	Als plans inclinats, treballar sobre superfícies rugoses i no lliscants	2
10000025	Planificació d'àrees i llocs de treball	4
10000026	Planificació de recorreguts i maniobres per a màquines i camions	4
10000027	Elecció dels mitjans auxiliars de manteniment	4
10000028	Impedir l'accés de personal dins del radi d'acció de càrregues suspeses	4
10000029	No balancejar les càrregues suspeses	4
10000030	Suspendre i aixecar les càrregues dins de l'envolcall o fleixos originals	4
10000031	Per a la manipulació de materials voluminosos i/o pesats, sol·licitar un procediment de treball específic	4

Estudi de Seguretat i Salut

10000038	Substituir lo manual per lo mecànic	9 /10
10000039	Planificació de compra i programa de manteniment d'eines	9 /11
10000040	Formació de l'operari en l'ús i manteniment d'eines	9
10000044	Evitar processos de tallat de materials a l'obra	10
10000045	Formació	10 /13 /18
10000046	Evitar processos d'ajust en obra	10
10000047	Planificació i procediments per a la càrrega i descàrrega de materials	11
10000055	Elecció dels equips de manteniment	13
10000056	Paletització i eines ergonòmiques	13
10000058	Adaptar la feina a les característiques individuals de la persona que la realitza	13
10000060	Suspensió de les feines en condicions extremes	14
10000061	Rotació dels llocs de treball	14 /17
10000062	Planificar els treballs per a realitzar-los en zones protegides	14
10000063	En cas de vent, apuntalament i fixació de tots els elements inestables	14
10000067	No treballar al costat de línies elèctriques amb cables nusos	16
10000068	Elecció i manteniment de les eines elèctriques	16
10000069	Formació i habilitació específica per a cada eina	16
10000070	Compliment del REBT pel que fa a equips de protecció	16
10000071	Revisió de la posta a terra	16
10000072	Realitzar els treballs sobre superfícies seques	16
10000073	Disposar de quadres elèctrics secundaris	16
10000074	Reg de les zones de treball	17
10000078	Evitar processos de divisió de material en sec	17
10000079	Realitzar els treballs a l'aire lliure, sempre a sotavent	17
10000086	Substituir els materials amb substàncies nocives	18

E06.E05 DIVISÒRIES (PREFABRICATS, PLADUR, ALUMINI, FUSTA, ETC.)

PARET DIVISÒRIA INTERIOR FINS A 30 CM DE GRUIX A BASE DE PLAFONS PREFABRICATS ANCORATS ENTRE SI O A ELEMENTS FIXOS I ESTRUCTURALS

Avaluació de riscos

Id Risc		PGA
1	CAIGUDA DE PERSONES A DIFERENT NIVELL	1 3 3
Situació:	ITINERARIS A OBRA TREBALLS EN ALÇADA	
2	CAIGUDA DE PERSONES AL MATEIX NIVELL	1 2 2
Situació:	ITINERARIS A OBRA ÀREA DE TREBALL MANCA D'IL·LUMINACIÓ	
4	CAIGUDA D'OBJECTES PER MANIPULACIÓ O DE MATERIALS TRANSPORTATS	1 3 3
Situació:	MANIPULACIÓ D'APLECS	
6	TREPITJADES SOBRE OBJECTES	2 2 3
Situació:	ITINERARIS A OBRA ÀREA DE TREBALL MANCA D'IL·LUMINACIÓ	
9	COPS AMB OBJECTES O EINES (TALLS)	3 2 4
Situació:	EINES	
10	PROJECCIÓ DE FRAGMENTS O PARTICULES	2 1 2
Situació:	TALL, MANIPULACIÓ MATERIALS RETIRADA DE RUNA	
11	ATRAPAMENT PER O ENTRE OBJECTES	1 2 2
Situació:	EN MANS I PEUS AL MANIPULAR MATERIALS	

ESTUDI DE SEGURETAT I SALUT	III. AVALUACIÓ INICIAL DE RISCOS
CONSTRUCCIÓ DE 51 HABITATGES I 26 PLACES D'APARCAMENT A LES PARCEL·LES UZ-17-18 BLOC 25 I UZ-17-19 BLOC 26 DEL SECTOR RESIDENCIAL "AVINGUDA COSTA BRAVA" FIGUERES, (GIRONA).	

13	SOBREESFORÇOS	2 2 3
Situació: MANIPULACIÓ MANUAL		
16	EXPOSICIÓ A CONTACTES ELÈCTRICS	1 2 2
Situació: CONTACTES DIRECTES I INDIRECTES		
17	INHALACIÓ O INGESTIÓ DE SUBSTÀNCIES NOCIVES	2 1 2
Situació: POLS DE TALL DE MATERIALS RETIRADA DE RUNA		
18	CONTACTES AMB SUBSTÀNCIES NOCIVES (CAUSTIQUES, CORROSIVES, IRRITANTS O AL·LERGENIQUES)	1 2 2
Situació: AGLOMERANTS I COLES PIGMENTS I MÀSTICS		

P: Probabilitat (1,2,3) / G: Gravetat (1,2,3) / A: Avaluació (1,2,3,4,5)

MESURES PREVENTIVES

Codi	Descripció	Riscos
I0000002	Planificar els treballs per a mantenir el màxim de temps possible les proteccions	1
I0000003	Itineraris preestablerts i balissats per al personal	1
I0000004	Revisió i manteniment periòdic de SPC	1

Estudi de Seguretat i Salut

I0000013	Ordre i neteja	2 /6 /17
I0000014	Preparació i manteniment de les superfícies de treball	2 /6
I0000015	Organització de les zones de pas i emmagatzematge	2 /6
I0000017	Als plans inclinats, treballar sobre superfícies rugoses i no lliscants	2
I0000025	Planificació d'àrees i llocs de treball	4
I0000026	Planificació de recorreguts i maniobres per a màquines i camions	4
I0000027	Elecció dels mitjans auxiliars de manteniment	4
I0000028	Impedir l'accés de personal dins del radi d'acció de càrregues suspeses	4
I0000029	No balancejar les càrregues suspeses	4
I0000030	Suspendre i aixecar les càrregues dins de l'envolcall o fleixos originals	4
I0000031	Per a la manipulació de materials voluminosos i/o pesats, sol·licitar un procediment de treball específic	4
I0000038	Substituir lo manual per lo mecànic	9 /10
I0000039	Planificació de compra i programa de manteniment d'eines	9
I0000040	Formació de l'operari en l'ús i manteniment d'eines	9
I0000044	Evitar processos de tallat de materials a l'obra	10
I0000045	Formació	10 /13 /18
I0000046	Evitar processos d'ajust en obra	10
I0000047	Planificació i procediments per a la càrrega i descàrrega de materials	11
I0000055	Elecció dels equips de manteniment	13
I0000056	Paletització i eines ergonòmiques	13
I0000058	Adaptar la feina a les característiques individuals de la persona que la realitza	13
I0000061	Rotació dels llocs de treball	17
I0000067	No treballar al costat de línies elèctriques amb cables nusos	16
I0000068	Elecció i manteniment de les eines elèctriques	16
I0000069	Formació i habilitació específica per a cada eina	16
I0000070	Compliment del REBT pel que fa a equips de protecció	16
I0000071	Revisió de la posta a terra	16
I0000072	Realitzar els treballs sobre superfícies seques	16
I0000073	Disposar de quadres elèctrics secundaris	16
I0000078	Evitar processos de divisió de material en sec	17
I0000079	Realitzar els treballs a l'aire lliure, sempre a sotavent	17
I0000086	Substituir els materials amb substàncies nocives	18

E07 IMPERMEABILITZACIONS - AÏLLAMENTS I JUNTES

E07.E01 COBERTES PLANES

FORMACIÓ DE COBERTA PLANA SOBRE FORJAT O PARAMENT HORITZONTAL INCLOENT FORMACIÓ DE PENDENTS DE DESGUÀS, COL·LOCACIÓ I PROTECCIÓ DE MEMBRANA IMPERMEABILITZANT

Avaluació de riscos

Id Risc	PGA
1 CAIGUDA DE PERSONES A DIFERENT NIVELL	1 3 3

ESTUDI DE SEGURETAT I SALUT	III. AVALUACIÓ INICIAL DE RISCOS
CONSTRUCCIÓ DE 51 HABITATGES I 26 PLACES D'APARCAMENT A LES PARCEL·LES UZ-17-18 BLOC 25 I UZ-17-19 BLOC 26 DEL SECTOR RESIDENCIAL "AVINGUDA COSTA BRAVA" FIGUERES, (GIRONA).	

Situació:	ITINERARIS A OBRA TREBALLS EN ALÇADA			
2	CAIGUDA DE PERSONES AL MATEIX NIVELL	1	2	2
Situació:	ITINERARIS A OBRA ÀREA DE TREBALL MANCA D'IL·LUMINACIÓ			
4	CAIGUDA D'OBJECTES PER MANIPULACIÓ O DE MATERIALS TRANSPORTATS	1	3	3
Situació:	MANIPULACIÓ D'APLECS			
6	TREPITJADES SOBRE OBJECTES	1	2	2
Situació:	ITINERARIS A OBRA ÀREA DE TREBALL MANCA D'IL·LUMINACIÓ			
9	COPS AMB OBJECTES O EINES (TALLS)	2	2	3
Situació:	EINES			
13	SOBREESFORÇOS	2	2	3
Situació:	MANIPULACIÓ MANUAL			
14	EXPOSICIÓ A CONDICIONS AMBIENTALS EXTREMES	2	2	3
Situació:	TREBALLS A L'EXTERIOR			
15	CONTACTES TÈRMICS	1	2	2
Situació:	SOLDADURA DE MEMBRANA PER FUSIÓ			
16	EXPOSICIÓ A CONTACTES ELÈCTRICS	1	2	2
Situació:	CONTACTES DIRECTES I INDIRECTES			
17	INHALACIÓ O INGESTIÓ DE SUBSTÀNCIES NOCIVES	1	2	2
Situació:	DISSOLVENTS I COLES			
18	CONTACTES AMB SUBSTÀNCIES NOCIVES (CAUSTIQUES, CORROSIVES, IRRITANTS O AL·LÈRGENIQUES)	1	2	2
Situació:	DISSOLVENTS I COLES			
21	INCENDIS	1	2	2
Situació:	DISSOLVENTS I COLES			

Estudi de Seguretat i Salut

P: Probabilitat (1,2,3) / G: Gravetat (1,2,3) / A: Avaluació (1,2,3,4,5)

MESURES PREVENTIVES

Codi	Descripció	Riscos
10000002	Planificar els treballs per a mantenir el màxim de temps possible les proteccions	1
10000004	Revisió i manteniment periòdic de SPC	1
10000005	Integrar la seguretat al disseny arquitectònic	1
10000006	Disseny i estudi de les mesures preventives en fase de projecte	1
10000008	Personal qualificat per a treballs en alçada	1
10000013	Ordre i neteja	2 /6
10000014	Preparació i manteniment de les superfícies de treball	2 /6
10000015	Organització de les zones de pas i emmagatzematge	2 /6
10000017	Als plans inclinats, treballar sobre superfícies rugoses i no lliscants	2
10000025	Planificació d'àrees i llocs de treball	4
10000027	Elecció dels mitjans auxiliars de manteniment	4
10000028	Impedir l'accés de personal dins del radi d'acció de càrregues suspeses	4
10000029	No balancejar les càrregues suspeses	4
10000030	Suspènere i aixecar les càrregues dins de l'envolcall o fleixos originals	4
10000031	Per a la manipulació de materials voluminosos i/o pesats, sol·licitar un procediment de treball específic	4
10000038	Substituir lo manual per lo mecànic	9
10000039	Planificació de compra i programa de manteniment d'eines	9
10000040	Formació de l'operari en l'ús i manteniment d'eines	9
10000041	Substituir la fabricació a obra per la prefabricació a taller	9
10000045	Formació	13 /21
10000055	Elecció dels equips de manteniment	13
10000056	Paletització i eines ergonòmiques	13
10000058	Adaptar la feina a les característiques individuals de la persona que la realitza	13
10000060	Suspensió de les feines en condicions extremes	14
10000061	Rotació dels llocs de treball	14 /17
10000062	Planificar els treballs per a realitzar-los en zones protegides	14
10000063	En cas de vent, apuntalament i fixació de tots els elements inestables	14
10000065	Evitar procés de soldadura a l'obra	15
10000067	No treballar al costat de línies elèctriques amb cables nusos	16
10000068	Elecció i manteniment de les eines elèctriques	16
10000069	Formació i habilitació específica per a cada eina	16

ESTUDI DE SEGURETAT I SALUT	III. AVALUACIÓ INICIAL DE RISCOS
CONSTRUCCIÓ DE 51 HABITATGES I 26 PLACES D'APARCAMENT A LES PARCEL·LES UZ-17-18 BLOC 25 I UZ-17-19 BLOC 26 DEL SECTOR RESIDENCIAL "AVINGUDA COSTA BRAVA" FIGUERES, (GIRONA).	

10000070	Compliment del REBT pel que fa a equips de protecció	16
10000071	Revisió de la posta a terra	16
10000072	Realitzar els treballs sobre superfícies seques	16
10000073	Disposar de quadres elèctrics secundaris	16
10000079	Realitzar els treballs a l'aire lliure, sempre a sotavent	17
10000080	Elecció dels materials al disseny del projecte	17
10000081	Canvi o modificació del procés de treball	17
10000082	Aïllament del procés	17
10000086	Substituir els materials amb substàncies nocives	18
10000097	Substituir l'inflamable per no inflamable	21

E07.E02 IMPERMEABILITZACIÓ DE MURS DE CONTENCIÓ I ELEMENTS SOTERRATS

IMPERMEABILITZACIÓ DE MURS DE CONTENCIÓ I ELEMENTS SOTERRATS DE FORMIGÓ ARMAT MITJANÇANT L'APLICACIÓ D'EMULSIONS, PINTURES I MEMBRANES

Avaluació de riscos

Id Risc		PGA		
1	CAIGUDA DE PERSONES A DIFERENT NIVELL	2	3	4
Situació:	ITINERARIS A OBRA TREBALLS EN ALÇADA			
2	CAIGUDA DE PERSONES AL MATEIX NIVELL	2	2	3
Situació:	ITINERARIS A OBRA ÀREA DE TREBALL MANCA D'IL·LUMINACIÓ			
4	CAIGUDA D'OBJECTES PER MANIPULACIÓ O DE MATERIALS TRANSPORTATS	1	3	3
Situació:	MANIPULACIÓ D'APLECS			
6	TREPITJADES SOBRE OBJECTES	2	2	3
Situació:	ITINERARIS A OBRA ÀREA DE TREBALL MANCA D'IL·LUMINACIÓ			
9	COPS AMB OBJECTES O EINES (TALLS)	2	2	3
Situació:	EINES			
10	PROJECCIÓ DE FRAGMENTS O PARTÍCULES	2	1	2
Situació:	NETEJA DEL SUPORT			

Estudi de Seguretat i Salut

13	SOBRESFORÇOS	2	2	3
Situació:	MANIPULACIÓ MANUAL			
14	EXPOSICIÓ A CONDICIONS AMBIENTALS EXTREMES	2	2	3
Situació:	TREBALLS A L'EXTERIOR			
16	EXPOSICIÓ A CONTACTES ELÈCTRICS	1	2	2
Situació:	CONTACTES DIRECTES I INDIRECTES			
17	INHALACIÓ O INGESTIÓ DE SUBSTÀNCIES NOCIVES	1	2	2
Situació:	DISSOLVENTS, COLES, MÀSTICS			
18	CONTACTES AMB SUBSTÀNCIES NOCIVES (CAUSTIQUES, CORROSIVES, IRRITANTS O AL·LÈRGENIQUES)	1	2	2
Situació:	DISSOLVENTS, COLES, MÀSTICS			
21	INCENDIS	1	2	2
Situació:	DISSOLVENTS, COLES, MÀSTICS, INFLAMABLES			

P: Probabilitat (1,2,3) / G: Gravetat (1,2,3) / A: Avaluació (1,2,3,4,5)

MESURES PREVENTIVES

Codi	Descripció	Riscos
10000002	Planificar els treballs per a mantenir el màxim de temps possible les proteccions	1
10000004	Revisió i manteniment periòdic de SPC	1
10000005	Integrar la seguretat al disseny arquitectònic	1
10000006	Disseny i estudi de les mesures preventives en fase de projecte	1
10000008	Personal qualificat per a treballs en alçada	1
10000013	Ordre i neteja	2 /6
10000014	Preparació i manteniment de les superfícies de treball	2 /6
10000015	Organització de les zones de pas i emmagatzematge	2 /6
10000017	Als plans inclinats, treballar sobre superfícies rugoses i no lliscants	2
10000025	Planificació d'àrees i llocs de treball	4
10000026	Planificació de recorreguts i maniobres per a màquines i camions	4

ESTUDI DE SEGURETAT I SALUT	III. AVALUACIÓ INICIAL DE RISCOS
CONSTRUCCIÓ DE 51 HABITATGES I 26 PLACES D'APARCAMENT A LES PARCEL·LES UZ-17-18 BLOC 25 I UZ-17-19 BLOC 26 DEL SECTOR RESIDENCIAL "AVINGUDA COSTA BRAVA" FIGUERES, (GIRONA).	

10000027	Elecció dels mitjans auxiliars de manteniment	4
10000028	Impedir l'accés de personal dins del radi d'acció de càrregues suspeses	4
10000029	No balancejar les càrregues suspeses	4
10000030	Suspènre i aixecar les càrregues dins de l'envolcall o fleixos originals	4
10000031	Per a la manipulació de materials voluminosos i/o pesats, sol·licitar un procediment de treball específic	4
10000038	Substituir lo manual per lo mecànic	9 /10
10000039	Planificació de compra i programa de manteniment d'eines	9
10000040	Formació de l'operari en l'ús i manteniment d'eines	9
10000041	Substituir la fabricació a obra per la prefabricació a taller	9
10000045	Formació	10 /13 /21
10000055	Elecció dels equips de manteniment	13
10000056	Paletització i eines ergonòmiques	13
10000058	Adaptar la feina a les característiques individuals de la persona que la realitza	13
10000060	Suspensió de les feines en condicions extremes	14
10000061	Rotació dels llocs de treball	14 /17
10000062	Planificar els treballs per a realitzar-los en zones protegides	14
10000068	Elecció i manteniment de les eines elèctriques	16
10000069	Formació i habilitació específica per a cada eina	16
10000070	Compliment del REBT pel que fa a equips de protecció	16
10000071	Revisió de la posta a terra	16
10000072	Realitzar els treballs sobre superfícies seques	16
10000073	Disposar de quadres elèctrics secundaris	16
10000079	Realitzar els treballs a l'aire lliure, sempre a sotavent	17
10000080	Elecció dels materials al disseny del projecte	17
10000081	Canvi o modificació del procés de treball	17
10000082	Aïllament del procés	17
10000086	Substituir els materials amb substàncies nocives	18
10000097	Substituir l'inflamable per no inflamable	21

E07.E03 AILLAMENTS AMORFS (ELABORATS IN SITU)

AÏLLAMENT DE SOLERES I PARAMENTS MITJANÇANT LA COL·LOCACIÓ DE MATERIALS ELABORATS EN OBRA A BASE DE MORTERS, ESPUMES I GRANULATS

Avaluació de riscos

Id Risc		PGA		
1	CAIGUDA DE PERSONES A DIFERENT NIVELL	2	3	4
Situació:	ITINERARIS A OBRA TREBALLS EN ALÇADA			
2	CAIGUDA DE PERSONES AL MATEIX NIVELL	2	2	3
Situació:	ITINERARIS A OBRA ÀREA DE TREBALL AMB BAIXA IL·LUMINACIÓ			

Estudi de Seguretat i Salut

4	CAIGUDA D'OBJECTES PER MANIPULACIÓ O DE MATERIALS TRANSPORTATS	1	3	3
Situació:	MANIPULACIÓ D'APLECS			
6	TREPITJADES SOBRE OBJECTES	2	2	3
Situació:	ITINERARIS A OBRA ÀREA DE TREBALL MANCA D'IL·LUMINACIÓ			
9	COPS AMB OBJECTES O EINES (TALLS)	2	2	3
Situació:	EINES			
10	PROJECCIÓ DE FRAGMENTS O PARTICULES	2	1	2
Situació:	AL MANIPULAR MATERIALS			
13	SOBREESFORÇOS	2	2	3
Situació:	MANIPULACIÓ MANUAL			
14	EXPOSICIÓ A CONDICIONS AMBIENTALS EXTREMES	2	2	3
Situació:	TREBALLS A L'EXTERIOR			
16	EXPOSICIÓ A CONTACTES ELÈCTRICS	1	2	2
Situació:	CONTACTES DIRECTES I INDIRECTES			
17	INHALACIÓ O INGESTIÓ DE SUBSTÀNCIES NOCIVES	2	2	3
Situació:	PASTES, ESCUMES, MORTERS			
18	CONTACTES AMB SUBSTÀNCIES NOCIVES (CAUSTIQUES, CORROSIVES, IRRITANTS O AL·LÈRGENIQUES)	2	2	3
Situació:	PASTES, ESCUMES, MORTERS			

P: Probabilitat (1,2,3) / G: Gravetat (1,2,3,4,5) / A: Avaluació (1,2,3,4,5)

ESTUDI DE SEGURETAT I SALUT	III. AVALUACIÓ INICIAL DE RISCOS
CONSTRUCCIÓ DE 51 HABITATGES I 26 PLACES D'APARCAMENT A LES PARCEL·LES UZ-17-18 BLOC 25 I UZ-17-19 BLOC 26 DEL SECTOR RESIDENCIAL "AVINGUDA COSTA BRAVA" FIGUERES, (GIRONA).	

MESURES PREVENTIVES

Codi	Descripció	Riscos
I0000002	Planificar els treballs per a mantenir el màxim de temps possible les proteccions	1
I0000004	Revisió i manteniment periòdic de SPC	1
I0000005	Integrar la seguretat al disseny arquitectònic	1
I0000006	Disseny i estudi de les mesures preventives en fase de projecte	1
I0000008	Personal qualificat per a treballs en alçada	1
I0000013	Ordre i neteja	2 /6
I0000014	Preparació i manteniment de les superfícies de treball	2 /6
I0000015	Organització de les zones de pas i emmagatzematge	2 /6
I0000017	Als plans inclinats, treballar sobre superfícies rugoses i no lliscants	2
I0000025	Planificació d'àrees i llocs de treball	4
I0000026	Planificació de recorreguts i maniobres per a màquines i camions	4
I0000027	Elecció dels mitjans auxiliars de manteniment	4
I0000028	Impedir l'accés de personal dins del radi d'acció de càrregues suspeses	4
I0000029	No balancejar les càrregues suspeses	4
I0000030	Suspendre i aixecar les càrregues dins de l'envolcall o fleixos originals	4
I0000031	Per a la manipulació de materials voluminosos i/o pesats, sol·licitar un procediment de treball específic	4
I0000038	Substituir lo manual per lo mecànic	9 /10
I0000039	Planificació de compra i programa de manteniment d'eines	9
I0000040	Formació de l'operari en l'ús i manteniment d'eines	9
I0000045	Formació	10 /13 /18
I0000055	Elecció dels equips de manteniment	13
I0000056	Paletització i eines ergonòmiques	13
I0000058	Adaptar la feina a les característiques individuals de la persona que la realitza	13
I0000060	Suspensió de les feines en condicions extremes	14
I0000061	Rotació dels llocs de treball	14 /17
I0000062	Planificar els treballs per a realitzar-los en zones protegides	14
I0000067	No treballar al costat de línies elèctriques amb cables nusos	16
I0000068	Elecció i manteniment de les eines elèctriques	16
I0000069	Formació i habilitació específica per a cada eina	16
I0000070	Compliment del REBT pel que fa a equips de protecció	16
I0000071	Revisió de la posta a terra	16
I0000072	Realitzar els treballs sobre superfícies seques	16
I0000073	Disposar de quadres elèctrics secundaris	16
I0000079	Realitzar els treballs a l'aire lliure, sempre a sotavent	17
I0000080	Elecció dels materials al disseny del projecte	17
I0000081	Canvi o modificació del procés de treball	17
I0000082	Aïllament del procés	17
I0000086	Substituir els materials amb substàncies nocives	18

E07.E04 AÏLLAMENTS AMB PLAQUES

AÏLLAMENT DE SOLERES I PARAMENTS MITJANÇANT LA COL·LOCACIÓ DE PLAQUES

Avaluació de riscos

Id Risc	PGA
---------	-----

Estudi de Seguretat i Salut

1	CAIGUDA DE PERSONES A DIFERENT NIVELL	1	3	3
Situació: ITINERARIS A OBRA				
TREBALLS EN ALÇADA				
2	CAIGUDA DE PERSONES AL MATEIX NIVELL	1	2	2
Situació: ITINERARIS A OBRA				
ÀREA DE TREBALL				
MANCA D'IL·LUMINACIÓ				
4	CAIGUDA D'OBJECTES PER MANIPULACIÓ O DE MATERIALS TRANSPORTATS	1	3	3
Situació: MANIPULACIÓ D'APLECS				
6	TREPITJADES SOBRE OBJECTES	2	2	3
Situació: ITINERARIS A OBRA				
ÀREA DE TREBALL				
MANCA D'IL·LUMINACIÓ				
9	COPS AMB OBJECTES O EINES (TALLS)	2	2	3

ESTUDI DE SEGURETAT I SALUT	III. AVALUACIÓ INICIAL DE RISCOS
CONSTRUCCIÓ DE 51 HABITATGES I 26 PLACES D'APARCAMENT A LES PARCEL·LES UZ-17-18 BLOC 25 I UZ-17-19 BLOC 26 DEL SECTOR RESIDENCIAL "AVINGUDA COSTA BRAVA" FIGUERES, (GIRONA).	

Situació: EINES

10 PROJECCIÓ DE FRAGMENTS O PARTÍCULES 2 2 3

Situació: MANIPULACIÓ MATERIALS

RETIRADA DE RUNA

13 SOBRESFORÇOS 2 2 3

Situació: EINES

14 EXPOSICIÓ A CONDICIONS AMBIENTALS EXTREMES 1 2 2

Situació: TREBALLS A L'EXTERIOR

16 EXPOSICIÓ A CONTACTES ELÈCTRICS 1 2 2

Situació: CONTACTES DIRECTES I INDIRECTES

17 INHALACIÓ O INGESTIÓ DE SUBSTÀNCIES NÒCIVES 2 2 3

Situació: POLS DE FIBRES

P: Probabilitat (1,2,3) / G: Gravetat (1,2,3) / A: Avaluació (1,2,3,4,5)

MESURES PREVENTIVES

Codi	Descripció	Riscos
I0000002	Planificar els treballs per a mantenir el màxim de temps possible les proteccions	1
I0000004	Revisió i manteniment periòdic de SPC	1
I0000005	Integrar la seguretat al disseny arquitectònic	1
I0000006	Disseny i estudi de les mesures preventives en fase de projecte	1
I0000008	Personal qualificat per a treballs en alçada	1
I0000013	Ordre i neteja	2 /6
I0000014	Preparació i manteniment de les superfícies de treball	2 /6
I0000015	Organització de les zones de pas i emmagatzematge	2 /6
I0000017	Als plans inclinats, treballar sobre superfícies rugoses i no lliscants	2
I0000025	Planificació d'àrees i llocs de treball	4
I0000026	Planificació de recorreguts i maniobres per a màquines i camions	4
I0000027	Elecció dels mitjans auxiliars de manteniment	4
I0000028	Impedir l'accés de personal dins del radi d'acció de càrregues suspeses	4
I0000029	No balancejar les càrregues suspeses	4
I0000030	Suspènere i aixecar les càrregues dins de l'envolcall o fleixos originals	4
I0000031	Per a la manipulació de materials voluminosos i/o pesats, sol·licitar un procediment de treball específic	4
I0000038	Substituir lo manual per lo mecànic	9 /10
I0000039	Planificació de compra i programa de manteniment d'eines	9
I0000040	Formació de l'operari en l'ús i manteniment d'eines	9
I0000041	Substituir la fabricació a obra per la prefabricació a taller	9
I0000045	Formació	10 /13
I0000055	Elecció dels equips de manteniment	13
I0000056	Paletització i eines ergonòmiques	13
I0000058	Adaptar la feina a les característiques individuals de la persona que la realitza	13
I0000060	Suspensió de les feines en condicions extremes	14
I0000061	Rotació dels llocs de treball	14 /17
I0000062	Planificar els treballs per a realitzar-los en zones protegides	14
I0000063	En cas de vent, apuntalament i fixació de tots els elements inestables	14
I0000068	Elecció i manteniment de les eines elèctriques	16
I0000069	Formació i habilitació específica per a cada eina	16
I0000070	Compliment del REBT pel que fa a equips de protecció	16
I0000071	Revisió de la posta a terra	16
I0000072	Realitzar els treballs sobre superfícies seques	16
I0000073	Disposar de quadres elèctrics secundaris	16
I0000078	Evitar processos de divisió de material en sec	17
I0000079	Realitzar els treballs a l'aire lliure, sempre a sotavent	17
I0000080	Elecció dels materials al disseny del projecte	17
I0000081	Canvi o modificació del procés de treball	17
I0000082	Aïllament del procés	17

Estudi de Seguretat i Salut

E07.E05 JUNTES (FORMACIÓ - REBLERTS - SEGELLATS)

FORMACIÓ, REBLERT I SEGELLAT DE JUNTS DE DILATACIÓ I ENTRE MATERIALS D'OBRA AMB PERFILS, CORDONS I MÀSTICS

Avaluació de riscos

ESTUDI DE SEGURETAT I SALUT	III. AVALUACIÓ INICIAL DE RISCOS
CONSTRUCCIÓ DE 51 HABITATGES I 26 PLACES D'APARCAMENT A LES PARCEL·LES UZ-17-18 BLOC 25 I UZ-17-19 BLOC 26 DEL SECTOR RESIDENCIAL "AVINGUDA COSTA BRAVA" FIGUERES, (GIRONA).	

Id Risc		PGA
1	CAIGUDA DE PERSONES A DIFERENT NIVELL Situació: ITINERARIS A OBRA TREBALLS EN ALÇADA	1 3 3
2	CAIGUDA DE PERSONES AL MATEIX NIVELL Situació: ITINERARIS A OBRA ÀREA DE TREBALL MANCA D'IL·LUMINACIÓ	1 2 2
6	TREPITJADES SOBRE OBJECTES Situació: ITINERARIS A OBRA ÀREA DE TREBALL MANCA D'IL·LUMINACIÓ	1 2 2
9	COPS AMB OBJECTES O EINES (TALLS) Situació: EINES	1 1 1
10	PROJECCIÓ DE FRAGMENTS O PARTICULES Situació: AL NETEJAR EL SUPORT O JUNTA	1 1 1
13	SOBREESFORÇOS Situació: MANIPULACIÓ MANUAL	1 2 2
14	EXPOSICIÓ A CONDICIONS AMBIENTALS EXTREMES Situació: TREBALLS A L'EXTERIOR	2 2 3
17	INHALACIÓ O INGESTIÓ DE SUBSTÀNCIES NOCIVES Situació: DISSOLVENTS, COLES POLIS NETEJA DEL SUPORT O JUNTA	1 2 2
18	CONTACTES AMB SUBSTÀNCIES NOCIVES (CAUSTIQUES, CORROSIVES, IRRITANTS O AL·LÈRGENIQUES) Situació: DISSOLVENTS, COLES I MÀSTICS	1 2 2
P: Probabilitat (1,2,3) / G: Gravetat (1,2,3) / A: Avaluació (1,2,3,4,5)		

MESURES PREVENTIVES

Codi	Descripció	Riscos
10000002	Planificar els treballs per a mantenir el màxim de temps possible les proteccions	1
10000004	Revisió i manteniment periòdic de SPC	1
10000005	Integrar la seguretat al disseny arquitectònic	1
10000006	Disseny i estudi de les mesures preventives en fase de projecte	1
10000008	Personal qualificat per a treballs en alçada	1
10000013	Ordre i neteja	2 /6
10000014	Preparació i manteniment de les superfícies de treball	2 /6
10000015	Organització de les zones de pas i emmagatzematge	2 /6
10000017	Als plans inclinats, treballar sobre superfícies rugoses i no lliscants	2
10000038	Substituir lo manual per lo mecànic	9
10000039	Planificació de compra i programa de manteniment d'eines	9
10000040	Formació de l'operari en l'ús i manteniment d'eines	9
10000045	Formació	10 /13 /18
10000055	Elecció dels equips de manteniment	13
10000056	Paletització i eines ergonòmiques	13
10000058	Adaptar la feina a les característiques individuals de la persona que la realitza	13
10000060	Suspensió de les feines en condicions extremes	14
10000061	Rotació dels llocs de treball	14 /17
10000062	Planificar els treballs per a realitzar-los en zones protegides	14
10000079	Realitzar els treballs a l'aire lliure, sempre a sotavent	17
10000080	Elecció dels materials al disseny del projecte	17
10000081	Canvi o modificació del procés de treball	17
10000082	Aïllament del procés	17
10000086	Substituir els materials amb substàncies nocives	18

E08 REVESTIMENTS

E08.E01 AMORFS (ARREBOSSATS - ENGUIXATS - ESTUCATS)

REVESTIMENTS AMORFS SOBRE ELEMENTS VERTICALS I HORIZONTALS CONSTITUÏTS PER ARREBOSSATS, ENGUIXATS I ESTUCATS

Avaluació de riscos

Id Risc		PGA
1	CAIGUDA DE PERSONES A DIFERENT NIVELL Situació: ITINERARIS A OBRA	2 3 4

ESTUDI DE SEGURETAT I SALUT	III. AVALUACIÓ INICIAL DE RISCOS
CONSTRUCCIÓ DE 51 HABITATGES I 26 PLACES D'APARCAMENT A LES PARCEL·LES UZ-17-18 BLOC 25 I UZ-17-19 BLOC 26 DEL SECTOR RESIDENCIAL "AVINGUDA COSTA BRAVA" FIGUERES, (GIRONA).	

Estudi de Seguretat i Salut

	EN PERÍMETRE I VORES DE FORATS BASTIDES			
2	CAIGUDA DE PERSONES AL MATEIX NIVELL	1	1	1
Situació:	ITINERARIS A OBRA SUPERFÍCIES IRREGULARS MATERIALS MAL APLEGATS MANCA D'IL·LUMINACIÓ			
4	CAIGUDA D'OBJECTES PER MANIPULACIÓ O DE MATERIALS TRANSPORTATS	1	3	3
Situació:	MANIPULACIÓ D'APLECS, EINES			
6	TREPITJADES SOBRE OBJECTES	1	1	1
Situació:	ITINERARIS A OBRA ÀREES DE TREBALL MANCA D'IL·LUMINACIÓ			
9	COPS AMB OBJECTES O EINES (TALLS)	2	1	2
Situació:	EINES			
10	PROJECCIÓ DE FRAGMENTS O PARTICULES	2	2	3
Situació:	CONFECCIÓ, MANIPULACIÓ I PROJECCIÓ DE MATERIALS			
11	ATRAPAMENT PER O ENTRE OBJECTES	2	2	3
Situació:	AMB FORMIGONERES MANTENIMENT DE MATERIALS			
13	SOBREESFORÇOS	2	2	3
Situació:	MANIPULACIÓ MANUAL			
14	EXPOSICIÓ A CONDICIONS AMBIENTALS EXTREMES	1	2	2
Situació:	TREBALLS EXTERIORS			
16	EXPOSICIÓ A CONTACTES ELÈCTRICS	1	3	3
Situació:	CONTACTES DIRECTES I INDIRECTES			
17	INHALACIÓ O INGESTIÓ DE SUBSTÀNCIES NOCIVES	2	1	2
Situació:	AMBIENTS POLSOSOS			
18	CONTACTES AMB SUBSTÀNCIES NOCIVES (CAUSTIQUES, CORROSIVES, IRRITANTS O AL·LÈRGENIQUES)	2	1	2
Situació:	AGLOMERANTS			

P: Probabilitat (1,2,3) / G: Gravetat (1,2,3) / A: Avaluació (1,2,3,4,5)

MESURES PREVENTIVES

Codi	Descripció	Riscos
10000003	Itineraris preestablerts i balissats per al personal	1
10000004	Revisió i manteniment periòdic de SPC	1
10000005	Integrar la seguretat al disseny arquitectònic	1
10000006	Disseny i estudi de les mesures preventives en fase de projecte	1
10000007	Adoptar les mesures preventives necessàries per al manteniment correcte posterior	1
10000008	Personal qualificat per a treballs en alçada	1
10000012	Assegurar les escales de mà	1
10000013	Ordre i neteja	2 /6 /17
10000014	Preparació i manteniment de les superfícies de treball	2 /6
10000015	Organització de les zones de pas i emmagatzematge	2 /6
10000017	Als plans inclinats, treballar sobre superfícies rugoses i no lliscants	2
10000020	No realitzar treballs a la mateixa vertical	4
10000025	Planificació d'àrees i llocs de treball	4
10000026	Planificació de recorreguts i maniobres per a màquines i camions	4
10000027	Elecció dels mitjans auxiliars de manteniment	4
10000028	Impedir l'accés de personal dins del radi d'acció de càrregues suspeses	4
10000029	No balancejar les càrregues suspeses	4
10000030	Suspendre i aixecar les càrregues dins de l'envolcall o fleixos originals	4
10000033	Solicitar habilitació professional del personal encarregat del manteniment de l'obra	4
10000038	Substituir lo manual per lo mecànic	10
10000039	Planificació de compra i programa de manteniment d'eines	9 /11
10000040	Formació de l'operari en l'ús i manteniment d'eines	9
10000041	Substituir la fabricació a obra per la prefabricació a taller	9
10000042	Evitar processos de manipulació de materials a obra	9
10000045	Formació	10 /13 /18
10000047	Planificació i procediments per a la càrrega i descàrrega de materials	11
10000050	No treballar ni estar al radi d'acció de les càrregues suspeses	11
10000055	Elecció dels equips de manteniment	13
10000056	Paletització i eines ergonòmiques	13
10000058	Adaptar la feina a les característiques individuals de la persona que la realitza	13
10000059	Elecció dels materials alternatius poc pesats i més manegables	13

ESTUDI DE SEGURETAT I SALUT	III. AVALUACIÓ INICIAL DE RISCOS
CONSTRUCCIÓ DE 51 HABITATGES I 26 PLACES D'APARCAMENT A LES PARCEL·LES UZ-17-18 BLOC 25 I UZ-17-19 BLOC 26 DEL SECTOR RESIDENCIAL "AVINGUDA COSTA BRAVA" FIGUERES, (GIRONA).	

10000060	Suspensió de les feines en condicions extremes	14
10000061	Rotació dels llocs de treball	14 /17
10000062	Planificar els treballs per a realitzar-los en zones protegides	14
10000063	En cas de vent, apuntalament i fixació de tots els elements inestables	14
10000064	Suspensió de les feines a cobertes inclinades amb vent superior a 40 km/h	14
10000067	No treballar al costat de línies elèctriques amb cables nusos	16

Estudi de Seguretat i Salut

10000068	Elecció i manteniment de les eines elèctriques	16
10000069	Formació i habilitació específica per a cada eina	16
10000070	Compliment del REBT pel que fa a equips de protecció	16
10000071	Revisió de la posta a terra	16
10000072	Realitzar els treballs sobre superfícies seques	16
10000073	Disposar de quadres elèctrics secundaris	16
10000074	Reg de les zones de treball	17
10000080	Elecció dels materials al disseny del projecte	17
10000081	Canvi o modificació del procés de treball	17
10000082	Aïllament del procés	17
10000085	Ventilació de les zones de treball	17
10000086	Substituir els materials amb substàncies nocives	18

E08.E02 ENRAJOLATS I APLACATS DE PECES (PEDRA, CERAMICA, MORTER CIMENT, ESCOPIDORS, ETC.)

REVESTIMENTS SOBRE ELEMENTS VERTICALS I HORIZONTALS CONSTITUÏTS PER ENRAJOLATS I APLACATS DE PEÇES (PEDRES, CERÀMIQUES, MORTERS, ETC.)

Avaluació de riscos

Id Risc		PGA		
1	CAIGUDA DE PERSONES A DIFERENT NIVELL	2	3	4
Situació:	ITINERARIS A OBRA TREBALLS EN ALÇADA			
2	CAIGUDA DE PERSONES AL MATEIX NIVELL	1	1	1
Situació:	ITINERARIS A OBRA ÀREES DE TREBALL MANCA D'IL·LUMINACIÓ SUPERFÍCIES IRREGULARS			
4	CAIGUDA D'OBJECTES PER MANIPULACIÓ O DE MATERIALS TRANSPORTATS	1	3	3
Situació:	MANIPULACIÓ I MANTENIMENT D'APLECS			
6	TREPITJADES SOBRE OBJECTES	1	1	1
Situació:	ITINERARIS A OBRA ÀREES DE TREBALL MANCA D'IL·LUMINACIÓ			
9	COPS AMB OBJECTES O EINES (TALLS)	2	1	2
Situació:	SERRA DE FORADAR D'AIGUA EINES			
10	PROJECCIÓ DE FRAGMENTS O PARTICULES	2	2	3
Situació:	RADIAL SERRA DE FORADAR D'AIGUA MANIPULACIÓ DE MATERIALS			
11	ATRAPAMENT PER O ENTRE OBJECTES	2	2	3
Situació:	FORMIGONERA AMB ELEMENTS PESATS D'APLACAT			
13	SOBREESFORÇOS	2	2	3
Situació:	MANIPULACIÓ MANUAL			
14	EXPOSICIÓ A CONDICIONS AMBIENTALS EXTREMES	1	2	2
Situació:	TREBALLS A L'EXTERIOR			
16	EXPOSICIÓ A CONTACTES ELÈCTRICS	1	3	3
Situació:	CONTACTES DIRECTES I INDIRECTES			
17	INHALACIÓ O INGESTIÓ DE SUBSTÀNCIES NOCIVES	2	1	2
Situació:	AMBIENTS POLSOSOS TALLS EN SEC			
18	CONTACTES AMB SUBSTÀNCIES NOCIVES (CAÚSTIQUES, CORROSIVES, IRRITANTS O AL·LÈRGENIQUES)	2	1	2
Situació:	AGLOMERANTS			

P: Probabilitat (1,2,3) / G: Gravetat (1,2,3,4,5) / A: Avaluació (1,2,3,4,5)

ESTUDI DE SEGURETAT I SALUT	III. AVALUACIÓ INICIAL DE RISCOS
CONSTRUCCIÓ DE 51 HABITATGES I 26 PLACES D'APARCAMENT A LES PARCEL·LES UZ-17-18 BLOC 25 I UZ-17-19 BLOC 26 DEL SECTOR RESIDENCIAL "AVINGUDA COSTA BRAVA" FIGUERES, (GIRONA).	

MESURES PREVENTIVES

Codi	Descripció	Riscos
10000003	Itineraris preestablerts i balissats per al personal	1
10000004	Revisió i manteniment periòdic de SPC	1
10000005	Integrar la seguretat al disseny arquitectònic	1
10000006	Disseny i estudi de les mesures preventives en fase de projecte	1
10000007	Adoptar les mesures preventives necessàries per al manteniment correcte posterior	1
10000008	Personal qualificat per a treballs en alçada	1
10000012	Assegurar les escales de mà	1
10000013	Ordre i neteja	2 /6 /17
10000014	Preparació i manteniment de les superfícies de treball	2 /6
10000015	Organització de les zones de pas i emmagatzematge	2 /6
10000017	Als plans inclinats, treballar sobre superfícies rugoses i no lliscants	2 /16

Estudi de Seguretat i Salut

10000020	No realitzar treballs a la mateixa vertical	4
10000025	Planificació d'àrees i llocs de treball	4
10000026	Planificació de recorreguts i maniobres per a màquines i camions	4
10000027	Elecció dels mitjans auxiliars de manteniment	4
10000028	Impedir l'accés de personal dins del radi d'acció de càrregues suspeses	4
10000029	No balancejar les càrregues suspeses	4
10000030	Suspènre i aixecar les càrregues dins de l'envolcall o fleixos originals	4
10000031	Per a la manipulació de materials voluminosos i/o pesats, sol·licitar un procediment de treball específic	4
10000033	Solicitar habilitació professional del personal encarregat del manteniment de l'obra	4
10000038	Substituir lo manual per lo mecànic	9 /10
10000039	Planificació de compra i programa de manteniment d'eines	9 /11
10000040	Formació de l'operari en l'ús i manteniment d'eines	9
10000042	Evitar processos de manipulació de materials a obra	9
10000044	Evitar processos de tallat de materials a l'obra	10
10000045	Formació	10 /13 /18
10000046	Evitar processos d'ajust en obra	10
10000047	Planificació i procediments per a la càrrega i descàrrega de materials	11
10000050	No treballar ni estar al radi d'acció de les càrregues suspeses	11
10000055	Elecció dels equips de manteniment	13
10000056	Paletització i eines ergonòmiques	13
10000058	Adaptar la feina a les característiques individuals de la persona que la realitza	13
10000059	Elecció dels materials alternatius poc pesats i més manegables	13
10000060	Suspensió de les feines en condicions extremes	14
10000061	Rotació dels llocs de treball	14 /17
10000062	Planificar els treballs per a realitzar-los en zones protegides	14
10000063	En cas de vent, apuntalament i fixació de tots els elements inestables	14
10000064	Suspensió de les feines a cobertes inclinades amb vent superior a 40 km/h	14
10000067	No treballar al costat de línies elèctriques amb cables nusos	16
10000068	Elecció i manteniment de les eines elèctriques	16
10000069	Formació i habilitació específica per a cada eina	16
10000070	Compliment del REBT pel que fa a equips de protecció	16
10000072	Realitzar els treballs sobre superfícies seques	16
10000073	Disposar de quadres elèctrics secundaris	16
10000078	Evitar processos de divisió de material en sec	17
10000079	Realitzar els treballs a l'aire lliure, sempre a sotavent	17
10000082	Aïllament del procés	17
10000084	Tall de material ceràmic per via humida	17
10000085	Ventilació de les zones de treball	17
10000086	Substituir els materials amb substàncies nocives	18

E08.E03 CEL RASOS

REVESTIMENT D'ELEMENTS HORIZONTALS CONSTITUÏTS PER PLAQUES, LAMES, CONFIGURANT-HI CEL RASOS

Avaluació de riscos

Id Risc	PGA
1 CAIGUDA DE PERSONES A DIFERENT NIVELL	2 3 4
Situació: ITINERARIS A OBRA	

ESTUDI DE SEGURETAT I SALUT	III. AVALUACIÓ INICIAL DE RISCOS
CONSTRUCCIÓ DE 51 HABITATGES I 26 PLACES D'APARCAMENT A LES PARCEL·LES UZ-17-18 BLOC 25 I UZ-17-19 BLOC 26 DEL SECTOR RESIDENCIAL "AVINGUDA COSTA BRAVA" FIGUERES, (GIRONA).	

TREBALLS EN ALÇADA				
2	CAIGUDA DE PERSONES AL MATEIX NIVELL	1	1	1
Situació: ITINERARIS A OBRA MANCA D'IL·LUMINACIÓ ÀREES DE TREBALL				
4	CAIGUDA D'OBJECTES PER MANIPULACIÓ O DE MATERIALS TRANSPORTATS	1	3	3
Situació: MANIPULACIÓ I MANTENIMENT D'APLECS, EINES I MITJANS AUXILIARS				
9	COPS AMB OBJECTES O EINES (TALLS)	2	1	2
Situació: MANIPULACIÓ EINES I MATERIALS				
10	PROJECCIÓ DE FRAGMENTS O PARTICULES	2	2	3
Situació: MANIPULACIÓ MATERIALS FIXACIÓ D'ELEMENTS PENJATS				
13	SOBREESFORÇOS	2	2	3
Situació: MANIPULACIÓ MANUAL				
14	EXPOSICIÓ A CONDICIONS AMBIENTALS EXTREMES	1	2	2
Situació: TREBALLS A L'EXTERIOR				
16	EXPOSICIÓ A CONTACTES ELÈCTRICS	1	3	3
Situació: CONTACTES DIRECTES I INDIRECTES				
P: Probabilitat (1,2,3) / G: Gravetat (1,2,3) / A: Avaluació (1,2,3,4,5)				

MESURES PREVENTIVES

Codi	Descripció	Riscos
------	------------	--------

Estudi de Seguretat i Salut

10000003	Itineraris preestablerts i balissats per al personal	1
10000004	Revisió i manteniment periòdic de SPC	1
10000005	Integrar la seguretat al disseny arquitectònic	1
10000007	Adoptar les mesures preventives necessàries per al manteniment correcte posterior	1
10000008	Personal qualificat per a treballs en alçada	1
10000012	Assegurar les escales de mà	1
10000013	Ordre i neteja	2
10000014	Preparació i manteniment de les superfícies de treball	2
10000015	Organització de les zones de pas i emmagatzematge	2
10000020	No realitzar treballs a la mateixa vertical	4
10000025	Planificació d'àrees i llocs de treball	4
10000027	Elecció dels mitjans auxiliars de manteniment	4
10000028	Impedir l'accés de personal dins del radi d'acció de càrregues suspeses	4
10000029	No balancejar les càrregues suspeses	4
10000030	Suspendre i aixecar les càrregues dins de l'envolcall o fleixos originals	4
10000033	Solicitar habilitació professional del personal encarregat del manteniment de l'obra	4
10000039	Planificació de compra i programa de manteniment d'eines	9
10000040	Formació de l'operari en l'ús i manteniment d'eines	9
10000042	Evitar processos de manipulació de materials a obra	9
10000044	Evitar processos de tallat de materials a l'obra	10
10000045	Formació	10 /13
10000046	Evitar processos d'ajust en obra	10
10000055	Elecció dels equips de manteniment	13
10000056	Paletització i eines ergonòmiques	13
10000058	Adaptar la feina a les característiques individuals de la persona que la realitza	13
10000059	Elecció dels materials alternatius poc pesats i més manegables	13
10000060	Suspensió de les feines en condicions extremes	14
10000061	Rotació dels llocs de treball	14
10000062	Planificar els treballs per a realitzar-los en zones protegides	14
10000063	En cas de vent, apuntalament i fixació de tots els elements inestables	14
10000068	Elecció i manteniment de les eines elèctriques	16
10000069	Formació i habilitació específica per a cada eina	16
10000070	Compliment del REBT pel que fa a equips de protecció	16
10000071	Revisió de la posta a terra	16
10000072	Realitzar els treballs sobre superfícies seques	16
10000073	Disposar de quadres elèctrics secundaris	16

E08.E04 PINTATS I ENVERNISATS

PINTAT D'ESTRUCTURES, PARAMENTS, ELEMENTS DE TANCAMENT, PROTECCIÓ, CALEFACCIÓ, TUBS I ENVERNISATS

ESTUDI DE SEGURETAT I SALUT	III. AVALUACIÓ INICIAL DE RISCOS
CONSTRUCCIÓ DE 51 HABITATGES I 26 PLACES D'APARCAMENT A LES PARCEL·LES UZ-17-18 BLOC 25 I UZ-17-19 BLOC 26 DEL SECTOR RESIDENCIAL "AVINGUDA COSTA BRAVA" FIGUERES, (GIRONA).	

Avaluació de riscos

Id Risc		PGA
1	CAIGUDA DE PERSONES A DIFERENT NIVELL	2 3 4
Situació:	ITINERARIS A OBRA TREBALLS EN ALÇADA	
2	CAIGUDA DE PERSONES AL MATEIX NIVELL	1 1 1
Situació:	ITINERARIS A OBRA MANCA IL·LUMINACIÓ ÀREA DE TREBALL	
4	CAIGUDA D'OBJECTES PER MANIPULACIÓ O DE MATERIALS TRANSPORTATS	1 3 3
Situació:	MANIPULACIÓ I MANTENIMENT D'APLECS, EINES I MITJANS AUXILIARS	
9	COPS AMB OBJECTES O EINES (TALLS)	2 1 2
Situació:	EINES	
10	PROJECCIÓ DE FRAGMENTS O PARTICULES	3 1 3
Situació:	MANIPULACIÓ I PROJECCIÓ DE MATERIALS	
13	SOBREESFORÇOS	2 2 3
Situació:	MANIPULACIÓ MANUAL	
14	EXPOSICIÓ A CONDICIONS AMBIENTALS EXTREMES	1 2 2
Situació:	TREBALLS A L'EXTERIOR	
16	EXPOSICIÓ A CONTACTES ELÈCTRICS	1 3 3
Situació:	CONTACTES DIRECTES I INDIRECTES	
17	INHALACIÓ O INGESTIÓ DE SUBSTÀNCIES NOCIVES	3 2 4
Situació:	PREPARACIÓ SUPORT EN AMBIENT POLSÓS DISSOLVENTS	
18	CONTACTES AMB SUBSTÀNCIES NOCIVES (CAUSTIQUES, CORROSIVES, IRRITANTS O AL·LÈRGENIQUES)	2 2 3
Situació:	DISSOLVENTS COMPONENTES QUÍMICS DELS MATERIALS	
P: Probabilitat (1,2,3) / G: Gravetat (1,2,3) / A: Avaluació (1,2,3,4,5)		

Estudi de Seguretat i Salut

MESURES PREVENTIVES

Codi	Descripció	Riscos
10000003	Itineraris preestablerts i balissats per al personal	1
10000004	Revisió i manteniment periòdic de SPC	1
10000007	Adoptar les mesures preventives necessàries per al manteniment correcte posterior	1
10000008	Personal qualificat per a treballs en alçada	1
10000012	Assegurar les escales de mà	1
10000013	Ordre i neteja	2
10000014	Preparació i manteniment de les superfícies de treball	2
10000015	Organització de les zones de pas i emmagatzematge	2
10000017	Als plans inclinats, treballar sobre superfícies rugoses i no lliscants	2
10000020	No realitzar treballs a la mateixa vertical	4
10000025	Planificació d'àrees i llocs de treball	4
10000027	Elecció dels mitjans auxiliars de manteniment	4
10000028	Impedir l'accés de personal dins del radi d'acció de càrregues suspeses	4
10000029	No balancejar les càrregues suspeses	4
10000030	Suspendre i aixecar les càrregues dins de l'envolcall o fleixos originals	4
10000033	Solicitar habilitació professional del personal encarregat del manteniment de l'obra	4
10000038	Substituir lo manual per lo mecànic	9 /10
10000039	Planificació de compra i programa de manteniment d'eines	9
10000040	Formació de l'operari en l'ús i manteniment d'eines	9
10000045	Formació	10 /13 /18
10000055	Elecció dels equips de manteniment	13
10000056	Paletització i eines ergonòmiques	13
10000058	Adaptar la feina a les característiques individuals de la persona que la realitza	13
10000059	Elecció dels materials alternatius poc pesats i més manegables	13
10000060	Suspensió de les feines en condicions extremes	14
10000061	Rotació dels llocs de treball	14 /17
10000062	Planificar els treballs per a realitzar-los en zones protegides	14
10000063	En cas de vent, apuntalament i fixació de tots els elements inestables	14
10000064	Suspensió de les feines a cobertes inclinades amb vent superior a 40 km/h	14
10000067	No treballar al costat de línies elèctriques amb cables nusos	16
10000068	Elecció i manteniment de les eines elèctriques	16

ESTUDI DE SEGURETAT I SALUT	III. AVALUACIÓ INICIAL DE RISCOS
CONSTRUCCIÓ DE 51 HABITATGES I 26 PLACES D'APARCAMENT A LES PARCEL·LES UZ-17-18 BLOC 25 I UZ-17-19 BLOC 26 DEL SECTOR RESIDENCIAL "AVINGUDA COSTA BRAVA" FIGUERES, (GIRONA).	

10000069	Formació i habilitació específica per a cada eina	16
10000070	Compliment del REBT pel que fa a equips de protecció	16
10000071	Revisió de la posta a terra	16
10000072	Realitzar els treballs sobre superfícies seques	16
10000073	Disposar de quadres elèctrics secundaris	16
10000079	Realitzar els treballs a l'aire lliure, sempre a sotavent	17
10000082	Aïllament del procés	17
10000085	Ventilació de les zones de treball	17
10000086	Substituir els materials amb substàncies nocives	17 /18

E08.E05 REVESTIMENTS DECORATIUS

REVESTIMENT D'ELEMENTS HORIZONTALS I VERTICALS, DE DIFERENTS MATERIALS I APLICACIONS, AMB UN ACABAT INDIVIDUALITZAT

Avaluació de riscos

Id Risc		PGA		
1	CAIGUDA DE PERSONES A DIFERENT NIVELL	2	3	4
Situació: ITINERARIS D'OBRA				
TREBALLS EN ALÇADA, PERÍMETRE DE SOSTRES I VORES DE FORATS				
D'ESCALA				
BASTIDES				
2	CAIGUDA DE PERSONES AL MATEIX NIVELL	1	1	1
Situació: ITINERARIS D'OBRA				
EXECUCIÓ D'ESCALES				
MANCA D'IL·LUMINACIÓ				
SUPERFÍCIES IRREGULARS				
4	CAIGUDA D'OBJECTES PER MANIPULACIÓ O DE MATERIALS TRANSPORTATS	1	3	3
Situació: MANIPULACIÓ DE MATERIALS				
6	TREPITJADES SOBRE OBJECTES	1	2	2
Situació: ITINERARIS D'OBRA				
ÀREA DE TREBALL				
MANCA D'IL·LUMINACIÓ				
9	COPS AMB OBJECTES O EINES (TALLS)	2	1	2
Situació: ÚS D'EINES MANUALS I/O MECÀNIQUES				
10	PROJECCIÓ DE FRAGMENTES O PARTÍCULES	2	2	3
Situació: ÚS D'EINES DE TALL				
MANIPULACIÓ DE MATERIALS				

Estudi de Seguretat i Salut

PROCESSOS D'AJUST I COL·LOCACIÓ				
11	ATRAPAMENT PER O ENTRE OBJECTES	2	2	3
Situació: MAQUINÀRIA OBRA				
MATERIALS				
13	SOBREESFORÇOS	2	2	3
Situació: MANIPULACIÓ MANUAL D'EINES I/O MATERIALS				
14	EXPOSICIÓ A CONDICIONS AMBIENTALS EXTREMES	1	2	2
Situació: TREBALLS A L'EXTERIOR				
16	EXPOSICIÓ A CONTACTES ELÈCTRICS	1	3	3
Situació: CONTACTES DIRECTES I INDIRECTES				
17	INHALACIÓ O INGESTIÓ DE SUBSTÀNCIES NOCIVES	2	1	2
Situació: COLES, MÀSTICS				
AMBIENTS POLSSOSOS				
TALLS D'ELEMENTS EN SEC				
18	CONTACTES AMB SUBSTÀNCIES NOCIVES (CAÚSTIQUES, CORROSIVES, IRRITANTS O AL·LÈRGENIQUES)	2	1	2
Situació: CONTACTE AMB AGLOMERATS, COLES, DISSOLVENTS				
21	INCENDIS	1	2	2
Situació: TREBALLS AMB MATERIALS COMBUSTIBLES				
25	ATROPELLAMENTS O COPS AMB VEHICLES	1	3	3
Situació: VEHICLES DE MANUTENCIÓ, COL·LOCACIÓ DE MATERIALS EN OBRA I ALÇADA				
MANCA D'IL·LUMINACIÓ				
ITINERARIS D'OBRA				
26	EXPOSICIÓ A SOROLLS	1	2	2
Situació: MAQUINÀRIA				
27	EXPOSICIÓ A VIBRACIONS	1	2	2
Situació: MAQUINÀRIA				

ESTUDI DE SEGURETAT I SALUT	III. AVALUACIÓ INICIAL DE RISCOS
CONSTRUCCIÓ DE 51 HABITATGES I 26 PLACES D'APARCAMENT A LES PARCEL·LES UZ-17-18 BLOC 25 I UZ-17-19 BLOC 26 DEL SECTOR RESIDENCIAL "AVINGUDA COSTA BRAVA" FIGUERES, (GIRONA).	

P: Probabilitat (1,2,3) / G: Gravetat (1,2,3) / A: Avaluació (1,2,3,4,5)

MESURES PREVENTIVES

Codi	Descripció	Riscos
I0000003	Itineraris preestablerts i balissats per al personal	1
I0000004	Revisió i manteniment periòdic de SPC	1
I0000005	Integrar la seguretat al disseny arquitectònic	1
I0000006	Disseny i estudi de les mesures preventives en fase de projecte	1
I0000007	Adoptar les mesures preventives necessàries per al manteniment correcte posterior	1
I0000008	Personal qualificat per a treballs en alçada	1
I0000012	Assegurar les escales de mà	1
I0000013	Ordre i neteja	2 /6 /17
I0000014	Preparació i manteniment de les superfícies de treball	2 /6
I0000015	Organització de les zones de pas i emmagatzematge	2 /6
I0000017	Als plans inclinats, treballar sobre superfícies rugoses i no lliscants	2
I0000020	No realitzar treballs a la mateixa vertical	4
I0000025	Planificació d'àrees i llocs de treball	4
I0000026	Planificació de recorreguts i maniobres per a màquines i camions	4
I0000027	Elecció dels mitjans auxiliars de manteniment	4
I0000028	Impedir l'accés de personal dins del radi d'acció de càrregues suspeses	4
I0000029	No balancejar les càrregues suspeses	4
I0000030	Suspendre i aixecar les càrregues dins de l'envolcall o fleixos originals	4
I0000031	Per a la manipulació de materials voluminosos i/o pesats, sol·licitar un procediment de treball específic	4
I0000033	Solicitar habilitació professional del personal encarregat del manteniment de l'obra	4
I0000038	Substituir lo manual per lo mecànic	9 /10
I0000039	Planificació de compra i programa de manteniment d'eines	9 /11
I0000040	Formació de l'operari en l'ús i manteniment d'eines	9
I0000041	Substituir la fabricació a obra per la prefabricació a taller	9
I0000042	Evitar processos de manipulació de materials a obra	9
I0000044	Evitar processos de tallat de materials a l'obra	10
I0000045	Formació	10 /13 /18 /21
I0000046	Evitar processos d'ajust en obra	10
I0000047	Planificació i procediments per a la càrrega i descàrrega de materials	11
I0000050	No treballar ni estar al radi d'acció de les càrregues suspeses	11
I0000055	Elecció dels equips de manteniment	13
I0000056	Paletització i eines ergonòmiques	13
I0000058	Adaptar la feina a les característiques individuals de la persona que la realitza	13
I0000059	Elecció dels materials alternatius poc pesats i més manegables	13
I0000060	Suspensió de les feines en condicions extremes	14
I0000061	Rotació dels llocs de treball	14 /17 /26 /27
I0000062	Planificar els treballs per a realitzar-los en zones protegides	14 /26
I0000063	En cas de vent, apuntalament i fixació de tots els elements inestables	14
I0000064	Suspensió de les feines a cobertes inclinades amb vent superior a 40 km/h	14
I0000068	Elecció i manteniment de les eines elèctriques	16

Estudi de Seguretat i Salut

I0000069	Formació i habilitació específica per a cada eina	16
I0000070	Compliment del REBT pel que fa a equips de protecció	16
I0000071	Revisió de la posta a terra	16
I0000072	Realitzar els treballs sobre superfícies seques	16
I0000073	Disposar de quadres elèctrics secundaris	16
I0000078	Evitar processos de divisió de material en sec	17
I0000079	Realitzar els treballs a l'aire lliure, sempre a sotavent	17
I0000082	Aïllament del procés	17
I0000084	Tall de material ceràmic per via humida	17
I0000085	Ventilació de les zones de treball	17
I0000086	Substituir els materials amb substàncies nocives	18
I0000097	Substituir l'inflamable per no inflamable	21
I0000103	Planificació de les àrees de treball	25
I0000104	Accessos i circulació independents per a personal i maquinària	25
I0000105	Anivellar la maquinària per a la realització de l'activitat	25
I0000106	El personal no ha de descansar al costat de màquines aturades	25
I0000107	Limitació de la velocitat dels vehicles	25
I0000108	Eliminar el soroll en origen	26

ESTUDI DE SEGURETAT I SALUT	III. AVALUACIÓ INICIAL DE RISCOS
CONSTRUCCIÓ DE 51 HABITATGES I 26 PLACES D'APARCAMENT A LES PARCEL·LES UZ-17-18 BLOC 25 I UZ-17-19 BLOC 26 DEL SECTOR RESIDENCIAL "AVINGUDA COSTA BRAVA" FIGUERES, (GIRONA).	

I0000110 Eliminar vibracions en origen

27

E09 PAVIMENTS

E09.E01 PAVIMENTS AMORFS (FORMIGÓ, SUB-BASES, TERRA, SAULO)

PAVIMENTS AMORFS A BASE DE TERRES, SORRES, SUBBASE GRANULAR I DE FORMIGÓ, SUBMINISTRATS, EXTESSOS I COMPACTATS MECÀNICAMENT

Avaluació de riscos

Id Risc		PGA
1	CAIGUDA DE PERSONES A DIFERENT NIVELL	1 3 3
Situació:	ITINERARIS A OBRA PERÍMETRE I VORES DE FORATS	
2	CAIGUDA DE PERSONES AL MATEIX NIVELL	2 2 3
Situació:	ITINERARIS A OBRA ÀREA DE TREBALL AMB BAIXA IL·LUMINACIÓ	
6	TREPITJADES SOBRE OBJECTES	2 1 2
Situació:	ITINERARIS A OBRA ÀREA DE TREBALL AMB BAIXA IL·LUMINACIÓ	
9	COPS AMB OBJECTES O EINES (TALLS)	1 2 2
Situació:	EINES	
10	PROJECCIÓ DE FRAGMENTS O PARTICULES	2 1 2
Situació:	DESCÀRREGA, EXTESA DE MATERIALS	
11	ATRAPAMENT PER O ENTRE OBJECTES	1 2 2
Situació:	COMPORTES DE CAMIONS DE SUBMINISTRAMENT CANVI COMPLEMENTES MÀQUINES	
12	ATRAPAMENT PER BOLCADA DE MÀQUINES, TRACTORS O VEHICLES	1 3 3
Situació:	DESNIVELLS ALS ITINERARIS D'OBRA	
13	SOBREESFORÇOS	2 2 3
Situació:	MANIPULACIÓ MANUAL	
14	EXPOSICIÓ A CONDICIONS AMBIENTALS EXTREMES	1 2 2
Situació:	TREBALLS A L'EXTERIOR	
16	EXPOSICIÓ A CONTACTES ELÈCTRICS	1 2 2
Situació:	CONTACTES DIRECTES I INDIRECTES	
17	INHALACIÓ O INGESTIÓ DE SUBSTÀNCIES NOCIVES	2 1 2
Situació:	MANIPULACIÓ MATERIALS POLSOSOS ADITIUS PER A FORMIGONS	
25	ATROPELLAMENTS O COPS AMB VEHICLES	1 3 3
Situació:	ITINERARIS A OBRA PER SUPERFÍCIES IRREGULARS	
27	EXPOSICIÓ A VIBRACIONS	1 2 2
Situació:	CABINES MAQUINÀRIA	

P: Probabilitat (1,2,3) / G: Gravetat (1,2,3) / A: Avaluació (1,2,3,4,5)

MESURES PREVENTIVES

Codi	Descripció	Riscos
I0000002	Planificar els treballs per a mantenir el màxim de temps possible les proteccions	1
I0000003	Itineraris preestablerts i balissats per al personal	1
I0000004	Revisió i manteniment periòdic de SPC	1
I0000005	Integrar la seguretat al disseny arquitectònic	1
I0000006	Disseny i estudi de les mesures preventives en fase de projecte	1
I0000013	Ordre i neteja	2 /6
I0000014	Preparació i manteniment de les superfícies de treball	2 /6
I0000015	Organització de les zones de pas i emmagatzematge	2 /6

Estudi de Seguretat i Salut

I0000017	Als plans inclinats, treballar sobre superfícies rugoses i no lliscants	2
I0000038	Substituir lo manual per lo mecànic	9 /10
I0000039	Planificació de compra i programa de manteniment d'eines	9
I0000040	Formació de l'operari en l'ús i manteniment d'eines	9
I0000045	Formació	10 /12 /13
I0000047	Planificació i procediments per a la càrrega i descàrrega de materials	11
I0000048	No treballar al costat de paraments acabats de fer (< 48 h)	11
I0000051	Adequació dels recorreguts de la maquinària	12
I0000053	Procediment d'utilització de la maquinària	12
I0000055	Elecció dels equips de manteniment	13

ESTUDI DE SEGURETAT I SALUT	III. AVALUACIÓ INICIAL DE RISCOS
CONSTRUCCIÓ DE 51 HABITATGES I 26 PLACES D'APARCAMENT A LES PARCEL·LES UZ-17-18 BLOC 25 I UZ-17-19 BLOC 26 DEL SECTOR RESIDENCIAL "AVINGUDA COSTA BRAVA" FIGUERES, (GIRONA).	

10000056	Paletització i eines ergonòmiques	13
10000058	Adaptar la feina a les característiques individuals de la persona que la realitza	13
10000060	Suspensió de les feines en condicions extremes	14
10000061	Rotació dels llocs de treball	14 /17 /27
10000062	Planificar els treballs per a realitzar-los en zones protegides	14
10000068	Elecció i manteniment de les eines elèctriques	16
10000069	Formació i habilitació específica per a cada eina	16
10000070	Compliment del REBT pel que fa a equips de protecció	16
10000071	Revisió de la posta a terra	16
10000072	Realitzar els treballs sobre superfícies seques	16
10000073	Disposar de quadres elèctrics secundaris	16
10000074	Reg de les zones de treball	17
10000103	Planificació de les àrees de treball	25
10000104	Accessos i circulació independents per a personal i maquinària	25
10000105	Anivellar la maquinària per a la realització de l'activitat	25
10000106	El personal no ha de descansar al costat de màquines aturades	25
10000107	Limitació de la velocitat dels vehicles	25
10000110	Eliminar vibracions en origen	27

E09.E02 ENRAJOLATS I APLACATS DE PECES AMB PULIT (PEDRA, CERAMICA, MORTER CIMENT, ESCOPIDORS, ETC.)

PAVIMENTS DE RAJOLS CERÀMIQUES, DE PEDRA NATURAL I DE TERRATZO, POLITS I ABRILLANTATS EN OBRA

Avaluació de riscos

Id Risc		PGA
1	CAIGUDA DE PERSONES A DIFERENT NIVELL	1 3 3
Situació:	ITINERARIS A OBRA PERÍMETRE I VORES DE FORATS	
2	CAIGUDA DE PERSONES AL MATEIX NIVELL	2 2 3
Situació:	ITINERARIS A OBRA ÀREA DE TREBALL MANCA D'IL·LUMINACIÓ	
4	CAIGUDA D'OBJECTES PER MANIPULACIÓ O DE MATERIALS TRANSPORTATS	1 3 3
Situació:	MANIPULACIÓ D'APLECS	
6	TREPITJADES SOBRE OBJECTES	1 2 2
Situació:	ITINERARIS A OBRA ÀREA DE TREBALL AMB BAIXA IL·LUMINACIÓ	
9	COPS AMB OBJECTES O EINES (TALLS)	1 2 2
Situació:	EINES	
10	PROJECCIÓ DE FRAGMENTS O PARTICULES	2 1 2
Situació:	TALLS EN SEC MANIPULACIÓ MATERIALS RETIRADA RUNES	
11	ATRAPAMENT PER O ENTRE OBJECTES	1 3 3
Situació:	PELS MATERIALS PER LA FORMIGONERA DE MORTER	
13	SOBREESFORÇOS	2 2 3
Situació:	MANIPULACIÓ MANUAL	
14	EXPOSICIÓ A CONDICIONS AMBIENTALS EXTREMES	1 2 2
Situació:	TREBALLS A L'EXTERIOR	
16	EXPOSICIÓ A CONTACTES ELÈCTRICS	1 2 2
Situació:	CONTACTES DIRECTES I INDIRECTES	
17	INHALACIÓ O INGESTIÓ DE SUBSTÀNCIES NOCIVES	2 1 2
Situació:	TALL EN SEC - POLS RETIRADA DE RUNA	
18	CONTACTES AMB SUBSTÀNCIES NOCIVES (CAUSTIQUES, CORROSIVES, IRRITANTS O AL·LÈRGENIQUES)	1 2 2
Situació:	AGLOMERANTS, SEGELLANTS ABRILLANTADORS, NETEJA	

P: Probabilitat (1,2,3) / G: Gravetat (1,2,3) / A: Avaluació (1,2,3,4,5)

MESURES PREVENTIVES

Estudi de Seguretat i Salut

ESTUDI DE SEGURETAT I SALUT	III. AVALUACIÓ INICIAL DE RISCOS
CONSTRUCCIÓ DE 51 HABITATGES I 26 PLACES D'APARCAMENT A LES PARCEL·LES UZ-17-18 BLOC 25 I UZ-17-19 BLOC 26 DEL SECTOR RESIDENCIAL "AVINGUDA COSTA BRAVA" FIGUERES, (GIRONA).	

10000002	Planificar els treballs per a mantenir el màxim de temps possible les proteccions	1
10000004	Revisió i manteniment periòdic de SPC	1
10000013	Ordre i neteja	2 /6 /17
10000014	Preparació i manteniment de les superfícies de treball	2 /6
10000015	Organització de les zones de pas i emmagatzematge	2 /6
10000017	Als plans inclinats, treballar sobre superfícies rugoses i no lliscants	2
10000025	Planificació d'àrees i llocs de treball	4
10000027	Elecció dels mitjans auxiliars de manteniment	4
10000028	Impedir l'accés de personal dins del radi d'acció de càrregues suspeses	4
10000029	No balancejar les càrregues suspeses	4
10000030	Suspendre i aixecar les càrregues dins de l'envolcall o fleixos originals	4
10000031	Per a la manipulació de materials voluminosos i/o pesats, sol·licitar un procediment de treball específic	4
10000038	Substituir lo manual per lo mecànic	9
10000039	Planificació de compra i programa de manteniment d'eines	9
10000040	Formació de l'operari en l'ús i manteniment d'eines	9
10000044	Evitar processos de tallat de materials a l'obra	10
10000045	Formació	10 /11 /13 /18
10000055	Elecció dels equips de manteniment	13
10000056	Paletització i eines ergonòmiques	13
10000058	Adaptar la feina a les característiques individuals de la persona que la realitza	13
10000060	Suspensió de les feines en condicions extremes	14
10000061	Rotació dels llocs de treball	14
10000062	Planificar els treballs per a realitzar-los en zones protegides	14
10000063	En cas de vent, apuntalament i fixació de tots els elements inestables	14
10000068	Elecció i manteniment de les eines elèctriques	16
10000069	Formació i habilitació específica per a cada eina	16
10000070	Compliment del REBT pel que fa a equips de protecció	16
10000071	Revisió de la posta a terra	16
10000072	Realitzar els treballs sobre superfícies seques	16
10000073	Disposar de quadres elèctrics secundaris	16
10000078	Evitar processos de divisió de material en sec	17
10000079	Realitzar els treballs a l'aire lliure, sempre a sotavent	17
10000086	Substituir els materials amb substàncies nocives	18

E09.E04 PAVIMENTS DE FUSTA

COL·LOCACIÓ DE PAVIMENTS DE FUSTA O PARQUET FORMAT PER LLISTONS CLAVATS SOBRE LLATA D'EMPOSTISSAR, TIRES FLOTANTS O LLOSETES ADHERIDES

Avaluació de riscos

Id Risc		PGA
1	CAIGUDA DE PERSONES A DIFERENT NIVELL	1 3 3
Situació:	ITINERARIS A OBRA TREBALLS EN PERÍMETRE O VORES DE FORATS	
2	CAIGUDA DE PERSONES AL MATEIX NIVELL	2 2 3
Situació:	ITINERARIS A OBRA MANCA D'IL·LUMINACIÓ	
4	CAIGUDA D'OBJECTES PER MANIPULACIÓ O DE MATERIALS TRANSPORTATS	1 3 3
Situació:	MANIPULACIÓ D'APLECS	
6	TREPITJADES SOBRE OBJECTES	1 2 2
Situació:	ITINERARIS A OBRA ÀREA DE TREBALL MANCA D'IL·LUMINACIÓ	
9	COPS AMB OBJECTES O EINES (TALLS)	1 2 2
Situació:	EINES	
10	PROJECCIÓ DE FRAGMENTS O PARTICULES	2 1 2
Situació:	AL TALLAR, MANIPULAR MATERIALS RETIRADA DE RUNA	
13	SOBREESFORÇOS	2 2 3
Situació:	MANIPULACIÓ MANUAL	
16	EXPOSICIÓ A CONTACTES ELÈCTRICS	1 2 2
Situació:	CONTACTES DIRECTES I INDIRECTES	
17	INHALACIÓ O INGESTIÓ DE SUBSTÀNCIES NOCIVES	2 2 3
Situació:	TALL PLANEJAT RETIRAR RUNES	
18	CONTACTES AMB SUBSTÀNCIES NOCIVES (CÀUSTIQUES, CORROSIVES, IRRITANTS O AL·LÈRGENIQUES)	2 2 3
Situació:		
21	INCENDIS	1 2 2
Situació:	MATERIALS COMBUSTIBLES I INFLAMABLES	

ESTUDI DE SEGURETAT I SALUT	III. AVALUACIÓ INICIAL DE RISCOS
CONSTRUCCIÓ DE 51 HABITATGES I 26 PLACES D'APARCAMENT A LES PARCEL·LES UZ-17-18 BLOC 25 I UZ-17-19 BLOC 26 DEL SECTOR RESIDENCIAL "AVINGUDA COSTA BRAVA" FIGUERES, (GIRONA).	

Estudi de Seguretat i Salut

COLES, DISSOLVENTS

P: Probabilitat (1,2,3) / G: Gravetat (1,2,3) / A: Avaluació (1,2,3,4,5)

MESURES PREVENTIVES

Codi	Descripció	Riscos
I0000002	Planificar els treballs per a mantenir el màxim de temps possible les proteccions	1
I0000003	Itineraris preestablerts i balissats per al personal	1
I0000004	Revisió i manteniment periòdic de SPC	1
I0000005	Integrar la seguretat al disseny arquitectònic	1
I0000006	Disseny i estudi de les mesures preventives en fase de projecte	1
I0000013	Ordre i neteja	2 /6 /17
I0000014	Preparació i manteniment de les superfícies de treball	2 /6
I0000015	Organització de les zones de pas i emmagatzematge	2 /6
I0000017	Als plans inclinats, treballar sobre superfícies rugoses i no lliscants	2
I0000025	Planificació d'àrees i llocs de treball	4
I0000026	Planificació de recorreguts i maniobres per a màquines i camions	4
I0000027	Elecció dels mitjans auxiliars de manteniment	4
I0000028	Impedir l'accés de personal dins del radi d'acció de càrregues suspeses	4
I0000029	No balancejar les càrregues suspeses	4
I0000030	Suspènre i aixecar les càrregues dins de l'envolcall o fleixos originals	4
I0000031	Per a la manipulació de materials voluminosos i/o pesats, sol·licitar un procediment de treball específic	4
I0000038	Substituir lo manual per lo mecànic	9
I0000039	Planificació de compra i programa de manteniment d'eines	9
I0000040	Formació de l'operari en l'ús i manteniment d'eines	9
I0000041	Substituir la fabricació a obra per la prefabricació a taller	9
I0000044	Evitar processos de tallat de materials a l'obra	10
I0000045	Formació	10 /13 /18 /21
I0000055	Elecció dels equips de manteniment	13
I0000056	Paletització i eines ergonòmiques	13
I0000058	Adaptar la feina a les característiques individuals de la persona que la realitza	13
I0000061	Rotació dels llocs de treball	17
I0000068	Elecció i manteniment de les eines elèctriques	16
I0000069	Formació i habilitació específica per a cada eina	16
I0000070	Compliment del REBT pel que fa a equips de protecció	16
I0000071	Revisió de la posta a terra	16
I0000072	Realitzar els treballs sobre superfícies seques	16
I0000073	Disposar de quadres elèctrics secundaris	16
I0000086	Substituir els materials amb substàncies nocives	18
I0000097	Substituir l'inflamable per no inflamable	21

E10 TANCAMENTS I DIVISÒRIES PRACTICABLES, BARANES I PROTECCIONS FIXES

E10.E01 TANCAMENTS PRACTICABLES EXTERIORS I BARANES DE FUSTA

COL.LOCACIÓ DE FINESTRES I BALCONERES DE FUSTA A L'EXTERIOR, O COL.LOCACIÓ DE BARANES DE FUSTA EXTERIORS O INTERIORS

Avaluació de riscos

Id Risc		PGA
1	CAIGUDA DE PERSONES A DIFERENT NIVELL	1 3 3
Situació:	ITINERARIS A OBRA	
	TREBALLS APROXIMADAMENT VORES DE FORATS	
2	CAIGUDA DE PERSONES AL MATEIX NIVELL	1 2 2
Situació:	ITINERARIS A OBRA	
	ÀREA DE TREBALL	
	MANCA D'IL·LUMINACIÓ	
4	CAIGUDA D'OBJECTES PER MANIPULACIÓ O DE MATERIALS TRANSPORTATS	1 3 3
Situació: MANIPULACIÓ D'APLECS		
6	TREPITJADES SOBRE OBJECTES	1 1 1
Situació:	ITINERARIS A OBRA	
	ÀREA DE TREBALL	
	MANCA D'IL·LUMINACIÓ	

ESTUDI DE SEGURETAT I SALUT	III. AVALUACIÓ INICIAL DE RISCOS
CONSTRUCCIÓ DE 51 HABITATGES I 26 PLACES D'APARCAMENT A LES PARCEL·LES UZ-17-18 BLOC 25 I UZ-17-19 BLOC 26 DEL SECTOR RESIDENCIAL "AVINGUDA COSTA BRAVA" FIGUERES, (GIRONA).	

9	COPS AMB OBJECTES O EINES (TALLS)	2	2	3
Situació: EINES				
10	PROJECCIÓ DE FRAGMENTS O PARTICULES	2	1	2
Situació: AL MANIPULAR I AJUSTAR ELS MATERIALS				
13	SOBREESFORÇOS	1	2	2
Situació: MANIPULACIÓ MANUAL				
16	EXPOSICIÓ A CONTACTES ELÈCTRICS	1	3	3
Situació: CONTACTES DIRECTES I INDIRECTES				

ESTUDI DE SEGURETAT I SALUT	III. AVALUACIÓ INICIAL DE RISCOS
CONSTRUCCIÓ DE 51 HABITATGES I 26 PLACES D'APARCAMENT A LES PARCEL·LES UZ-17-18 BLOC 25 I UZ-17-19 BLOC 26 DEL SECTOR RESIDENCIAL "AVINGUDA COSTA BRAVA" FIGUERES, (GIRONA).	

Estudi de Seguretat i Salut

17 INHALACIÓ O INGESTIÓ DE SUBSTÀNCIES NOCIVES

2 1 2

Situació: POLS, RUNES

DISSOLVENTS

P: Probabilitat (1,2,3) / G: Gravetat (1,2,3) / A: Avaluació (1,2,3,4,5)

MESURES PREVENTIVES

Codi	Descripció	Riscos
I0000002	Planificar els treballs per a mantenir el màxim de temps possible les proteccions	1
I0000004	Revisió i manteniment periòdic de SPC	1
I0000005	Integrar la seguretat al disseny arquitectònic	1
I0000006	Disseny i estudi de les mesures preventives en fase de projecte	1
I0000013	Ordre i neteja	2 /6 /17
I0000014	Preparació i manteniment de les superfícies de treball	2 /6
I0000015	Organització de les zones de pas i emmagatzematge	2 /6
I0000017	Als plans inclinats, treballar sobre superfícies rugoses i no lliscants	2
I0000025	Planificació d'àrees i llocs de treball	4
I0000027	Elecció dels mitjans auxiliars de manteniment	4
I0000028	Impedir l'accés de personal dins del radi d'acció de càrregues suspeses	4
I0000029	No balancejar les càrregues suspeses	4
I0000030	Suspendre i aixecar les càrregues dins de l'envolcall o fleixos originals	4
I0000031	Per a la manipulació de materials voluminosos i/o pesats, sol·licitar un procediment de treball específic	4
I0000038	Substituir lo manual per lo mecànic	9
I0000039	Planificació de compra i programa de manteniment d'eines	9
I0000040	Formació de l'operari en l'ús i manteniment d'eines	9
I0000044	Evitar processos de tallat de materials a l'obra	10
I0000045	Formació	10 /13
I0000055	Elecció dels equips de manteniment	13
I0000056	Paletització i eines ergonòmiques	13
I0000058	Adaptar la feina a les característiques individuals de la persona que la realitza	13
I0000068	Elecció i manteniment de les eines elèctriques	16
I0000069	Formació i habilitació específica per a cada eina	16
I0000070	Compliment del REBT pel que fa a equips de protecció	16
I0000071	Revisió de la posta a terra	16
I0000072	Realitzar els treballs sobre superfícies seques	16
I0000073	Disposar de quadres elèctrics secundaris	16
I0000078	Evitar processos de divisió de material en sec	17
I0000079	Realitzar els treballs a l'aire lliure, sempre a sotavent	17

E10.E02 TANCAMENTS PRACTICABLES INTERIORS DE FUSTA

COL·LOCACIÓ DE FINESTRES I BALCONERES DE FUSTA A L'INTERIOR

Avaluació de riscos

Id Risc		PGA
1	CAIGUDA DE PERSONES A DIFERENT NIVELL	1 3 3
Situació:	ITINERARIS A OBRA TREBALLS EN ALÇADA	
2	CAIGUDA DE PERSONES AL MATEIX NIVELL	1 2 2
Situació:	ITINERARIS A OBRA ÀREES DE TREBALL	
4	CAIGUDA D'OBJECTES PER MANIPULACIÓ O DE MATERIALS TRANSPORTATS	1 3 3
Situació:	MANIPULACIÓ D'APLECS	
6	TREPITJADES SOBRE OBJECTES	1 1 1
Situació:	ITINERARIS A OBRA ÀREA DE TREBALL MANCA D'IL·LUMINACIÓ	
9	COPS AMB OBJECTES O EINES (TALLS)	2 2 3
Situació:	EINES	
10	PROJECCIÓ DE FRAGMENTS O PARTÍCULES	2 1 2
Situació:	MANIPULACIÓ I TALL DE MATERIALS	
13	SOBRESFORÇOS	1 2 2
Situació:	MANIPULACIÓ MANUAL	
16	EXPOSICIÓ A CONTACTES ELÈCTRICS	1 3 3
Situació:	CONTACTES DIRECTES I INDIRECTES	

ESTUDI DE SEGURETAT I SALUT	III. AVALUACIÓ INICIAL DE RISCOS
CONSTRUCCIÓ DE 51 HABITATGES I 26 PLACES D'APARCAMENT A LES PARCEL·LES UZ-17-18 BLOC 25 I UZ-17-19 BLOC 26 DEL SECTOR RESIDENCIAL "AVINGUDA COSTA BRAVA" FIGUERES, (GIRONA).	

17 INHALACIÓ O INGESTIÓ DE SUBSTÀNCIES NOCIVES

2 1 2

Situació: TALL, POLS

RETIRADA DE RUNA

P: Probabilitat (1,2,3) / G: Gravetat (1,2,3) / A: Avaluació (1,2,3,4,5)

MESURES PREVENTIVES

Estudi de Seguretat i Salut

Codi	Descripció	Riscos
I0000002	Planificar els treballs per a mantenir el màxim de temps possible les proteccions	1
I0000004	Revisió i manteniment periòdic de SPC	1
I0000005	Integrar la seguretat al disseny arquitectònic	1
I0000006	Disseny i estudi de les mesures preventives en fase de projecte	1
I0000013	Ordre i neteja	2 /6 /17
I0000014	Preparació i manteniment de les superfícies de treball	2 /6
I0000015	Organització de les zones de pas i emmagatzematge	2 /6
I0000017	Als plans inclinats, treballar sobre superfícies rugoses i no lliscants	2
I0000025	Planificació d'àrees i llocs de treball	4
I0000027	Elecció dels mitjans auxiliars de manteniment	4
I0000028	Impedir l'accés de personal dins del radi d'acció de càrregues suspeses	4
I0000029	No balancejar les càrregues suspeses	4
I0000030	Suspendre i aixecar les càrregues dins de l'envolcall o fleixos originals	4
I0000031	Per a la manipulació de materials voluminosos i/o pesats, sol·licitar un procediment de treball específic	4
I0000038	Substituir lo manual per lo mecànic	9
I0000039	Planificació de compra i programa de manteniment d'eines	9
I0000040	Formació de l'operari en l'ús i manteniment d'eines	9
I0000044	Evitar processos de tallat de materials a l'obra	10
I0000045	Formació	10 /13
I0000055	Elecció dels equips de manteniment	13
I0000056	Paletització i eines ergonòmiques	13
I0000058	Adaptar la feina a les característiques individuals de la persona que la realitza	13
I0000068	Elecció i manteniment de les eines elèctriques	16
I0000069	Formació i habilitació específica per a cada eina	16
I0000070	Compliment del REBT pel que fa a equips de protecció	16
I0000071	Revisió de la posta a terra	16
I0000072	Realitzar els treballs sobre superfícies seques	16
I0000073	Disposar de quadres elèctrics secundaris	16
I0000078	Evitar processos de divisió de material en sec	17
I0000079	Realitzar els treballs a l'aire lliure, sempre a sotavent	17

E10.E03 TANCAMENTS PRACTICABLES I BARANES DE PVC, ALUMINI, ACER

COL·LOCACIÓ DE FINESTRES, BALCONERES, PORTES I BARANES DE PVC, ALUMINI I ACER

Avaluació de riscos

Id Risc		PGA
1	CAIGUDA DE PERSONES A DIFERENT NIVELL	1 3 3
Situació:	ITINERARIS A OBRA PERÍMETRE I VORES FORADES	
2	CAIGUDA DE PERSONES AL MATEIX NIVELL	1 2 2
Situació:	ITINERARIS A OBRA ÀREA DE TREBALL MANCA D'IL·LUMINACIÓ	
4	CAIGUDA D'OBJECTES PER MANIPULACIÓ O DE MATERIALS TRANSPORTATS	1 3 3
Situació:	MANIPULACIÓ DE MATERIAL	
6	TREPITJADES SOBRE OBJECTES	1 1 1
Situació:	ITINERARIS A OBRA ÀREES DE TREBALL MANCA D'IL·LUMINACIÓ	
9	COPS AMB OBJECTES O EINES (TALLS)	1 2 2
Situació:	EINES	
10	PROJECCIÓ DE FRAGMENTS O PARTÍCULES	1 1 1
Situació:	MANIPULAR MATERIALS AJUSTOS	

ESTUDI DE SEGURETAT I SALUT	III. AVALUACIÓ INICIAL DE RISCOS
CONSTRUCCIÓ DE 51 HABITATGES I 26 PLACES D'APARCAMENT A LES PARCEL·LES UZ-17-18 BLOC 25 I UZ-17-19 BLOC 26 DEL SECTOR RESIDENCIAL "AVINGUDA COSTA BRAVA" FIGUERES, (GIRONA).	

13 SOBRESFORÇOS	1	2	2
Situació: MANIPULACIÓ MANUAL			
16 EXPOSICIÓ A CONTACTES ELÈCTRICS	1	3	3
Situació: CONTACTES DIRECTES I INDIRECTES			
17 INHALACIÓ O INGESTIÓ DE SUBSTÀNCIES NOCIVES	1	1	1
Situació: POLS, COLES, DISSOLVENTS RETIRAR RUNES			
P: Probabilitat (1,2,3) / G: Gravetat (1,2,3) / A: Avaluació (1,2,3,4,5)			

MESURES PREVENTIVES

Codi	Descripció	Riscos
10000002	Planificar els treballs per a mantenir el màxim de temps possible les proteccions	1
10000004	Revisió i manteniment periòdic de SPC	1

Estudi de Seguretat i Salut

10000005	Integrar la seguretat al disseny arquitectònic	1
10000006	Disseny i estudi de les mesures preventives en fase de projecte	1
10000013	Ordre i neteja	2 /6 /17
10000014	Preparació i manteniment de les superfícies de treball	2 /6
10000015	Organització de les zones de pas i emmagatzematge	2 /6
10000017	Als plans inclinats, treballar sobre superfícies rugoses i no lliscants	2
10000025	Planificació d'àrees i llocs de treball	4
10000027	Elecció dels mitjans auxiliars de manteniment	4
10000028	Impedir l'accés de personal dins del radi d'acció de càrregues suspeses	4
10000029	No balancejar les càrregues suspeses	4
10000030	Suspendre i aixecar les càrregues dins de l'envolcall o fleixos originals	4
10000031	Per a la manipulació de materials voluminosos i/o pesats, sol·licitar un procediment de treball específic	4
10000038	Substituir lo manual per lo mecànic	9
10000039	Planificació de compra i programa de manteniment d'eines	9
10000040	Formació de l'operari en l'ús i manteniment d'eines	9
10000044	Evitar processos de tallat de materials a l'obra	10
10000045	Formació	10 /13
10000055	Elecció dels equips de manteniment	13
10000056	Paletització i eines ergonòmiques	13
10000058	Adaptar la feina a les característiques individuals de la persona que la realitza	13
10000068	Elecció i manteniment de les eines elèctriques	16
10000069	Formació i habilitació específica per a cada eina	16
10000070	Compliment del REBT pel que fa a equips de protecció	16
10000071	Revisió de la posta a terra	16
10000072	Realitzar els treballs sobre superfícies seques	16
10000073	Disposar de quadres elèctrics secundaris	16
10000078	Evitar processos de divisió de material en sec	17
10000079	Realitzar els treballs a l'aire lliure, sempre a sotavent	17

E10.E04 COL·LOCACIÓ DE BARANES I SENYALS AMB SUPORTS METÀL·LICS EN VIALS

COL·LOCACIÓ D'ELEMENTS DE PROTECCIÓ I SENYALITZACIÓ AMB SUPORTS METÀL·LICS EN VIES DE CIRCULACIÓ RODADA O PEATONAL

Avaluació de riscos

Id Risc		PGA
1	CAIGUDA DE PERSONES A DIFERENT NIVELL	1 3 3
Situació: TREBALLS DE COL·LOCACIÓ D'ELEMENTS PROPERA A DESNIVELLS		
2	CAIGUDA DE PERSONES AL MATEIX NIVELL	2 1 2
Situació: ITINERARIS D'OBRA IRREGULARITAT DE LA SUPERFÍCIE DE TREBALL		
4	CAIGUDA D'OBJECTES PER MANIPULACIÓ O DE MATERIALS TRANSPORTATS	1 3 3
Situació: TRANSPORT I MANIPULACIÓ DE MATERIALS		
6	TREPITJADES SOBRE OBJECTES	1 2 2
Situació: SUPERFÍCIE DE TREBALL APLECS DE MATERIAL		
9	COPS AMB OBJECTES O EINES (TALLS)	2 2 3
Situació: ÚS D'EINES MANUALES COL·LOCACIÓ D'ELEMENTS		

ESTUDI DE SEGURETAT I SALUT	III. AVALUACIÓ INICIAL DE RISCOS
CONSTRUCCIÓ DE 51 HABITATGES I 26 PLACES D'APARCAMENT A LES PARCEL·LES UZ-17-18 BLOC 25 I UZ-17-19 BLOC 26 DEL SECTOR RESIDENCIAL "AVINGUDA COSTA BRAVA" FIGUERES, (GIRONA).	

13 SOBRESFORÇOS	2	1	2
Situació: CARRETEIG DE MATERIALS PESATS			
14 EXPOSICIO A CONDICIONS AMBIENTALS EXTREMES	1	2	2
Situació: TREBALLS A L'EXTERIOR			
16 EXPOSICIO A CONTACTES ELECTRICS	1	3	3
Situació: CONTACTES DIRECTES O INDIRECTES CONTACTES EN SOLDADURA ELÈCTRICA			
17 INHALACIO O INGESTIO DE SUBSTANCIES NOCIVES	1	2	2
Situació: POLS Y PARTICULES GENERADES EN TALLS			
25 ATROPELLAMENTS O COPS AMB VEHICLES	1	3	3
Situació: VEHICLES PROPIS D'OBRA I ALIENS			
P: Probabilitat (1,2,3) / G: Gravetat (1,2,3) / A: Avaluació (1,2,3,4,5)			

MESURES PREVENTIVES

Codi	Descripció	Riscos
10000002	Planificar els treballs per a mantenir el màxim de temps possible les proteccions	1
10000004	Revisió i manteniment periòdic de SPC	1
10000005	Integrar la seguretat al disseny arquitectònic	1
10000006	Disseny i estudi de les mesures preventives en fase de projecte	1
10000008	Personal qualificat per a treballs en alçada	1
10000013	Ordre i neteja	2 /6

Estudi de Seguretat i Salut

10000014	Preparació i manteniment de les superfícies de treball	2 /6
10000015	Organització de les zones de pas i emmagatzematge	2 /6
10000025	Planificació d'àrees i llocs de treball	4
10000026	Planificació de recorreguts i maniobres per a màquines i camions	4
10000027	Elecció dels mitjans auxiliars de manteniment	4
10000028	Impedir l'accés de personal dins del radi d'acció de càrregues suspeses	4
10000029	No balancejar les càrregues suspeses	4
10000030	Suspendre i aixecar les càrregues dins de l'envolcall o fleixos originals	4
10000031	Per a la manipulació de materials voluminosos i/o pesats, sol·licitar un procediment de treball específic	4
10000038	Substituir lo manual per lo mecànic	9
10000039	Planificació de compra i programa de manteniment d'eines	9
10000040	Formació de l'operari en l'ús i manteniment d'eines	9 /13
10000041	Substituir la fabricació a obra per la prefabricació a taller	9
10000042	Evitar processos de manipulació de materials a obra	9
10000055	Elecció dels equips de manteniment	13
10000056	Paletització i eines ergonòmiques	13
10000060	Suspensió de les feines en condicions extremes	14
10000062	Planificar els treballs per a realitzar-los en zones protegides	14
10000063	En cas de vent, apuntalament i fixació de tots els elements inestables	14
10000067	No treballar al costat de línies elèctriques amb cables nusos	16
10000068	Elecció i manteniment de les eines elèctriques	16
10000069	Formació i habilitació específica per a cada eina	16
10000070	Compliment del REBT pel que fa a equips de protecció	16
10000071	Revisió de la posta a terra	16
10000072	Realitzar els treballs sobre superfícies seques	16
10000073	Disposar de quadres elèctrics secundaris	16
10000078	Evitar processos de divisió de material en sec	17
10000079	Realitzar els treballs a l'aire lliure, sempre a sotavent	17
10000086	Substituir els materials amb substàncies nocives	17
10000103	Planificació de les àrees de treball	25
10000104	Accessos i circulació independents per a personal i maquinària	25
10000105	Anivellar la maquinària per a la realització de l'activitat	25
10000106	El personal no ha de descansar al costat de màquines aturades	25
10000107	Limitació de la velocitat dels vehicles	25

E11 ENVIDRAMENTS

E11.E01 COL·LOCACIÓ DE VIDRES

COL·LOCACIÓ DE VIDRES EN OBERTURES D'INTERIORS, EXTERIORS, MIRALLS I PULIT DE CANTELLS

ESTUDI DE SEGURETAT I SALUT	III. AVALUACIÓ INICIAL DE RISCOS
CONSTRUCCIÓ DE 51 HABITATGES I 26 PLACES D'APARCAMENT A LES PARCEL·LES UZ-17-18 BLOC 25 I UZ-17-19 BLOC 26 DEL SECTOR RESIDENCIAL "AVINGUDA COSTA BRAVA" FIGUERES, (GIRONA).	

Avaluació de riscos

Id Risc		PGA
1	CAIGUDA DE PERSONES A DIFERENT NIVELL	1 3 3
Situació:	EN INSTAL·LACIONS A L'EXTERIOR	
2	CAIGUDA DE PERSONES AL MATEIX NIVELL	1 1 1
Situació:	ITINERARIS A OBRA	
4	CAIGUDA D'OBJECTES PER MANIPULACIÓ O DE MATERIALS TRANSPORTATS	3 2 4
Situació:	A LA MANIPULACIÓ AL MANTENIMENT	
6	TREPITJADES SOBRE OBJECTES	1 1 1
Situació:	ITINERARIS A OBRA	
9	COPS AMB OBJECTES O EINES (TALLS)	3 2 4
Situació:	A LA MANIPULACIÓ A L'EXTRACCIÓ DE MATERIAL TRENCAT	
10	PROJECCIÓ DE FRAGMENTS O PARTÍCULES	2 2 3
Situació:	PER PULIT DE CANTELLS PER TRENCAMENT DEL MATERIAL	
13	SOBRESFORÇOS	2 2 3
Situació:	CARRETEIG I MUNTATGE MANUAL	
16	EXPOSICIÓ A CONTACTES ELÈCTRICS	1 3 3
Situació:	CONTACTES DIRECTES I INDIRECTES	
17	INHALACIÓ O INGESTIÓ DE SUBSTÀNCIES NOCIVES	1 2 2
Situació:	A L'OPERACIÓ DE PULIT A L'OBRA	

P: Probabilitat (1,2,3) / G: Gravetat (1,2,3) / A: Avaluació (1,2,3,4,5)

MESURES PREVENTIVES

Codi	Descripció	Riscos
10000002	Planificar els treballs per a mantenir el màxim de temps possible les proteccions	1
10000003	Itineraris preestablerts i balissats per al personal	1

Estudi de Seguretat i Salut

10000004	Revisió i manteniment periòdic de SPC	1
10000005	Integrar la seguretat al disseny arquitectònic	1
10000006	Disseny i estudi de les mesures preventives en fase de projecte	1
10000007	Adoptar les mesures preventives necessàries per al manteniment correcte posterior	1
10000011	Incorporar al projecte mesures de protecció per al muntatge i manteniment de la instal·lació	1
10000012	Assegurar les escales de mà	1
10000013	Ordre i neteja	2 /6 /17
10000014	Preparació i manteniment de les superfícies de treball	2 /6
10000015	Organització de les zones de pas i emmagatzematge	2 /6
10000025	Planificació d'àrees i llocs de treball	4
10000027	Elecció dels mitjans auxiliars de manteniment	4
10000028	Impedir l'accés de personal dins del radi d'acció de càrregues suspeses	4
10000029	No balancejar les càrregues suspeses	4
10000031	Per a la manipulació de materials voluminosos i/o pesats, sol·licitar un procediment de treball específic	4
10000033	Solicitar habilitació professional del personal encarregat del manteniment de l'obra	4
10000039	Planificació de compra i programa de manteniment d'eines	9
10000040	Formació de l'operari en l'ús i manteniment d'eines	9
10000042	Evitar processos de manipulació de materials a obra	9
10000045	Formació	10 /13
10000046	Evitar processos d'ajust en obra	10
10000055	Elecció dels equips de manteniment	13
10000056	Paletització i eines ergonòmiques	13
10000058	Adaptar la feina a les característiques individuals de la persona que la realitza	13
10000068	Elecció i manteniment de les eines elèctriques	16
10000069	Formació i habilitació específica per a cada eina	16
10000070	Compliment del REBT pel que fa a equips de protecció	16
10000071	Revisió de la posta a terra	16
10000072	Realitzar els treballs sobre superfícies seques	16
10000073	Disposar de quadres elèctrics secundaris	16
10000078	Evitar processos de divisió de material en sec	17
10000079	Realitzar els treballs a l'aire lliure, sempre a sotavent	17
10000082	Aïllament del procés	17

ESTUDI DE SEGURETAT I SALUT	III. AVALUACIÓ INICIAL DE RISCOS
CONSTRUCCIÓ DE 51 HABITATGES I 26 PLACES D'APARCAMENT A LES PARCEL·LES UZ-17-18 BLOC 25 I UZ-17-19 BLOC 26 DEL SECTOR RESIDENCIAL "AVINGUDA COSTA BRAVA" FIGUERES, (GIRONA).	

I0000085 Ventilació de les zones de treball

17

E12 INSTAL·LACIONS D'EVACUACIÓ

E12.E01 ELEMENTS COL·LOCATS SUPERFICIALMENT (CAIXES SIFÒNIQUES, DESGUASSOS BUNERES, ETC.)

XARXA HORIZONTAL D'EVACUACIÓ ENTERRADA SUPERFICIALMENT, COMPOSADA D'ARQUETES, ARQUETES SINFÒNIQUES I DESGUASSOS, EN MATERIAL PREFABRICAT

Avaluació de riscos

Id Risc		PGA
1	CAIGUDA DE PERSONES A DIFERENT NIVELL	2 1 2
	Situació: CAIGUDES EN RASES OBERTES	
2	CAIGUDA DE PERSONES AL MATEIX NIVELL	2 1 2
	Situació: TERRENY IRREGULAR	
	MATERIAL MAL APLEGAT	
3	CAIGUDA D'OBJECTES PER DESPLOM, ESFONDRAMENT O ENSORRAMENT	1 3 3
	Situació: ENFONSAMENT DE TERRES	
6	TREPITJADES SOBRE OBJECTES	2 1 2
	Situació: SOBRE MATERIAL	
9	COPS AMB OBJECTES O EINES (TALLS)	2 2 3
	Situació: COPS AMB MATERIALS	
	TALLS EN LA MANIPULACIÓ	
10	PROJECCIÓ DE FRAGMENTS O PARTICULES	1 2 2
	Situació: A LA MANIPULACIÓ DELS MATERIALS	
	AL REJUNTAR I REBLIR DE MATERIAL	
11	ATRAPAMENT PER O ENTRE OBJECTES	2 2 3
	Situació: PER MATERIALS PESATS COM PERICONS	
	MANIPULACIÓ FORMIGONERA	
13	SOBREESFORÇOS	2 2 3
	Situació: MANIPULACIÓ MANUAL	
14	EXPOSICIÓ A CONDICIONS AMBIENTALS EXTREMES	2 2 3
	Situació: TREBALL A L'EXTERIOR	
15	CONTACTES TERMICS	1 2 2
	Situació: MANIPULACIÓ DE BUFADOR	
17	INHALACIÓ O INGESTIÓ DE SUBSTÀNCIES NOCIVES	1 2 2
	Situació: POLS D'EXCAVACIÓ	

Estudi de Seguretat i Salut

	DISSOLVENTS DE COLES	
	GASOS I SUBSTÀNCIES TÒXIQUES EN CLAVEGUERES EXISTENTS	
18	CONTACTES AMB SUBSTÀNCIES NOCIVES (CAUSTIQUES, CORROSIVES, IRRITANTS O AL·LÈRGENIQUES)	1 2 2
	Situació: COLES I RESINES	
	CIMENT	
24	ACCIDENTS CAUSATS PER ESSERS VIUS	1 2 2
	Situació: EN CONNEXIONS AMB CLAVEGUERES EXISTENTS	
25	ATROPELLAMENTS O COPS AMB VEHICLES	2 3 4
	Situació:	

P: Probabilitat (1,2,3) / G: Gravetat (1,2,3) / A: Avaluació (1,2,3,4,5)

MESURES PREVENTIVES

Codi	Descripció	Riscos
I0000003	Itineraris preestablerts i balissats per al personal	1
I0000004	Revisió i manteniment periòdic de SPC	1
I0000006	Disseny i estudi de les mesures preventives en fase de projecte	1
I0000011	Incorporar al projecte mesures de protecció per al muntatge i manteniment de la instal·lació	1
I0000013	Ordre i neteja	2 /6 /17
I0000014	Preparació i manteniment de les superfícies de treball	2 /6
I0000015	Organització de les zones de pas i emmagatzematge	2 /6
I0000023	Solicitar dades de les característiques físiques de les terres	3
I0000024	Execució de treballs a l'interior de rases per equips	3
I0000038	Substituir lo manual per lo mecànic	9

ESTUDI DE SEGURETAT I SALUT	III. AVALUACIÓ INICIAL DE RISCOS
CONSTRUCCIÓ DE 51 HABITATGES I 26 PLACES D'APARCAMENT A LES PARCEL·LES UZ-17-18 BLOC 25 I UZ-17-19 BLOC 26 DEL SECTOR RESIDENCIAL "AVINGUDA COSTA BRAVA" FIGUERES, (GIRONA).	

10000039	Planificació de compra i programa de manteniment d'eines	9 /11
10000040	Formació de l'operari en l'ús i manteniment d'eines	9
10000042	Evitar processos de manipulació de materials a obra	9
10000044	Evitar processos de tallat de materials a l'obra	10
10000045	Formació	10 /13 /18
10000046	Evitar processos d'ajust en obra	10
10000047	Planificació i procediments per a la càrrega i descàrrega de materials	11
10000050	No treballar ni estar al radi d'acció de les càrregues suspeses	11
10000055	Elecció dels equips de manteniment	13
10000058	Adaptar la feina a les característiques individuals de la persona que la realitza	13
10000059	Elecció dels materials alternatius poc pesats i més manegables	13
10000060	Suspensió de les feines en condicions extremes	14
10000061	Rotació dels llocs de treball	14 /17
10000062	Planificar els treballs per a realitzar-los en zones protegides	14
10000066	Utilitzar peces especials d'unió de PVC per tal d'evitar de dilatar les peces amb calor	15
10000080	Elecció dels materials al disseny del projecte	17
10000086	Substituir els materials amb substàncies nocives	17 /18
10000101	Actuacions prèvies de desparasitació i desratització	24
10000102	Procediment previ de treball	24
10000103	Planificació de les àrees de treball	25
10000104	Accessos i circulació independents per a personal i maquinària	25
10000105	Anivellar la maquinària per a la realització de l'activitat	25
10000106	El personal no ha de descansar al costat de màquines aturades	25
10000107	Limitació de la velocitat dels vehicles	25

E12.E02 CONDUCTES VERTICALS O PENJATS (BAIXANTS I COL·LECTORS SUSPENOS, FUMS)

XARXA DE DESGUÀS VERTICAL I PENJADA, I EVACUACIÓ DE FUMS EN MATERIAL PREFABRICAT

Avaluació de riscos

Id Risc		PGA
1	CAIGUDA DE PERSONES A DIFERENT NIVELL	2 3 4
Situació:	TREBALLS EN ALÇADA DES DE BASTIDES DE BORRIQUETES	
2	CAIGUDA DE PERSONES AL MATEIX NIVELL	2 1 2
Situació:	EN ITINERARIS A OBRA	
4	CAIGUDA D'OBJECTES PER MANIPULACIÓ O DE MATERIALS TRANSPORTATS	2 3 4
Situació:	MANIPULACIÓ I MANTENIMENT DE EINES	
6	TREPITJADES SOBRE OBJECTES	2 1 2
Situació:	ITINERARIS A OBRA	
9	COPS AMB OBJECTES O EINES (TALLS)	2 1 2
Situació:	MANIPULACIÓ MATERIALS PROCÉS DE ANCORATGES	
10	PROJECCIÓ DE FRAGMENTS O PARTICULES	1 2 2
Situació:	MANIPULACIÓ MATERIALS PROCÉS DE ANCORATGES	

Estudi de Seguretat i Salut

TALL MATERIAL CERAMICO		
13	SOBREESFORÇOS	2 2 3
Situació:	MANIPULACIÓ MANUAL	
14	EXPOSICIÓ A CONDICIONS AMBIENTALS EXTREMES	2 2 3
Situació:	TREBALLS A L'EXTERIOR	
15	CONTACTES TERMICS	1 2 2
Situació:	BUFADOR	
16	EXPOSICIÓ A CONTACTES ELECTRICS	1 3 3
Situació:	CONTACTES DIRECTES I INDIRECTES	
17	INHALACIÓ O INGESTIÓ DE SUBSTÀNCIES NOCIVES	1 2 2
Situació:	POLS COLES TALL DE MATERIAL	
18	CONTACTES AMB SUBSTÀNCIES NOCIVES (CAUSTIQUES, CORROSIVES, IRRITANTS O AL·LÈRGENIQUES)	1 2 2
Situació:	COLES CIMENTES	
24	ACCIDENTS CAUSATS PER ESSERS VIUS	1 2 2
Situació:	CONNEXIONS A CLAVEGUERES EXISTENTS	

ESTUDI DE SEGURETAT I SALUT	III. AVALUACIÓ INICIAL DE RISCOS
CONSTRUCCIÓ DE 51 HABITATGES I 26 PLACES D'APARCAMENT A LES PARCEL·LES UZ-17-18 BLOC 25 I UZ-17-19 BLOC 26 DEL SECTOR RESIDENCIAL "AVINGUDA COSTA BRAVA" FIGUERES, (GIRONA).	

P: Probabilitat (1,2,3) / G: Gravetat (1,2,3) / A: Avaluació (1,2,3,4,5)

MESURES PREVENTIVES

Codi	Descripció	Riscos
10000003	Itineraris preestablerts i balissats per al personal	1
10000004	Revisió i manteniment periòdic de SPC	1
10000005	Integrar la seguretat al disseny arquitectònic	1
10000007	Adoptar les mesures preventives necessàries per al manteniment correcte posterior	1
10000011	Incorporar al projecte mesures de protecció per al muntatge i manteniment de la instal·lació	1
10000013	Ordre i neteja	2 /6 /17
10000014	Preparació i manteniment de les superfícies de treball	2 /6
10000015	Organització de les zones de pas i emmagatzematge	2 /6
10000020	No realitzar treballs a la mateixa vertical	4
10000025	Planificació d'àrees i llocs de treball	4
10000026	Planificació de recorreguts i maniobres per a màquines i camions	4
10000027	Elecció dels mitjans auxiliars de manteniment	4
10000028	Impedir l'accés de personal dins del radi d'acció de càrregues suspeses	4
10000029	No balancejar les càrregues suspeses	4
10000030	Suspènre i aixecar les càrregues dins de l'envolcall o fleixos originals	4
10000031	Per a la manipulació de materials voluminosos i/o pesats, sol·licitar un procediment de treball específic	4
10000033	Solicitar habilitació professional del personal encarregat del manteniment de l'obra	4
10000039	Planificació de compra i programa de manteniment d'eines	9
10000040	Formació de l'operari en l'ús i manteniment d'eines	9
10000042	Evitar processos de manipulació de materials a obra	9
10000044	Evitar processos de tallat de materials a l'obra	10
10000045	Formació	10 /13 /18
10000046	Evitar processos d'ajust en obra	10
10000055	Elecció dels equips de manteniment	13
10000056	Paletització i eines ergonòmiques	13
10000058	Adaptar la feina a les característiques individuals de la persona que la realitza	13
10000059	Elecció dels materials alternatius poc pessats i més manegables	13
10000060	Suspensió de les feines en condicions extremes	14
10000061	Rotació dels llocs de treball	14 /17
10000062	Planificar els treballs per a realitzar-los en zones protegides	14
10000066	Utilitzar peces especials d'unió de PVC per tal d'evitar de dilatar les peces amb calor	15
10000067	No treballar al costat de línies elèctriques amb cables nusos	16
10000068	Elecció i manteniment de les eines elèctriques	16
10000069	Formació i habilitació específica per a cada eina	16
10000070	Compliment del REBT pel que fa a equips de protecció	16
10000071	Revisió de la posta a terra	16
10000072	Realitzar els treballs sobre superfícies seques	16
10000073	Disposar de quadres elèctrics secundaris	16
10000074	Reg de les zones de treball	17
10000078	Evitar processos de divisió de material en sec	17
10000084	Tall de material ceràmic per via humida	17
10000085	Ventilació de les zones de treball	17
10000086	Substituir els materials amb substàncies nocives	17 /18
10000101	Actuacions prèvies de desparasitació i desratització	24
10000102	Procediment previ de treball	24

Estudi de Seguretat i Salut

E12.E03 ELEMENTS SOTERRATS (CLAVEGUERONS, POUS, DRENATGES)

XARXA HORIZONTAL D'EVACUACIÓ ENTERRADA, COMPOSADA DE POUS DE REGISTRE, DRENATGES I DESGUÀS, EN MATERIAL PREFABRICAT

Avaluació de riscos

Id Risc		PGA		
1	CAIGUDA DE PERSONES A DIFERENT NIVELL	2	3	4
Situació: CAIGUDES DINS RASES OBERTES I POUS				
2	CAIGUDA DE PERSONES AL MATEIX NIVELL	2	1	2
Situació: TERRENY IRREGULAR				

ESTUDI DE SEGURETAT I SALUT	III. AVALUACIÓ INICIAL DE RISCOS
CONSTRUCCIÓ DE 51 HABITATGES I 26 PLACES D'APARCAMENT A LES PARCEL·LES UZ-17-18 BLOC 25 I UZ-17-19 BLOC 26 DEL SECTOR RESIDENCIAL "AVINGUDA COSTA BRAVA" FIGUERES, (GIRONA).	

MATERIALS MAL APLEGATS				
3	CAIGUDA D'OBJECTES PER DESPLOM, ESFONDRAMENT O ENSORRAMENT	2	3	4
Situació: CAIGUDES DE TERRES EN POUS I RASES ENFONSAMENT DE TALUSSOS.				
6	TREPITJADES SOBRE OBJECTES	1	1	1
Situació: ITINERARIS A OBRA				
9	COPS AMB OBJECTES O EINES (TALLS)	2	2	3
Situació: MANIPULACIÓ DE MATERIALS I EINES				
10	PROJECCIÓ DE FRAGMENTES O PARTÍCULES	1	2	2
Situació: MANIPULACIÓ D'ELEMENTS REJUNTATS I FARCITS DE MATERIAL				
11	ATRAPAMENT PER O ENTRE OBJECTES	2	2	3
Situació: MANIPULACIÓ DE MATERIALS PESANTS MANTENIMENT DE MATERIALS				
13	SOBREESFORÇOS	2	2	3
Situació: MANIPULACIÓ MANUAL				
14	EXPOSICIÓ A CONDICIONS AMBIENTALS EXTREMES	2	2	3
Situació: TREBALLS A L'EXTERIOR				
15	CONTACTES TERMICS	1	2	2
Situació: BUFADOR				
17	INHALACIÓ O INGESTIÓ DE SUBSTÀNCIES NOCIVES	1	2	2
Situació: COLES POLS GASOS				
18	CONTACTES AMB SUBSTÀNCIES NOCIVES (CAUSTIQUES, CORROSIVES, IRRITANTS O AL·LERGENIQUES)	1	2	2
Situació: COLA CIMENT				
24	ACCIDENTS CAUSATS PER ESSERS VIUS	1	2	2
Situació: EN CONNEXIÓ A LA XARXA EXISTENT				
25	ATROPELLAMENTS O COPS AMB VEHICLES	2	3	4
Situació:				

P: Probabilitat (1,2,3) / G: Gravetat (1,2,3,4,5) / A: Avaluació (1,2,3,4,5)

MESURES PREVENTIVES

Codi	Descripció	Riscos
10000003	Itineraris preestablerts i balissats per al personal	1
10000004	Revisió i manteniment periòdic de SPC	1
10000012	Assegurar les escales de mà	1
10000013	Ordre i neteja	2 / 6 / 17
10000014	Preparació i manteniment de les superfícies de treball	2 / 6
10000015	Organització de les zones de pas i emmagatzematge	2 / 6
10000020	No realitzar treballs a la mateixa vertical	3
10000023	Solicitar dades de les característiques físiques de les terres	3
10000027	Elecció dels mitjans auxiliars de manteniment	3
10000039	Planificació de compra i programa de manteniment d'eines	9 / 11
10000040	Formació de l'operari en l'ús i manteniment d'eines	9
10000042	Evitar processos de manipulació de materials a obra	9
10000044	Evitar processos de tallat de materials a l'obra	10
10000045	Formació	10 / 13 / 18
10000046	Evitar processos d'ajust en obra	10
10000047	Planificació i procediments per a la càrrega i descàrrega de materials	11
10000050	No treballar ni estar al radi d'acció de les càrregues suspeses	11
10000055	Elecció dels equips de manteniment	13
10000056	Paletització i eines ergonòmiques	13
10000058	Adaptar la feina a les característiques individuals de la persona que la realitza	13
10000059	Elecció dels materials alternatius poc pesats i més manegables	13
10000060	Suspensió de les feines en condicions extremes	14
10000061	Rotació dels llocs de treball	14 / 17
10000062	Planificar els treballs per a realitzar-los en zones protegides	14
10000066	Utilitzar peces especials d'unió de PVC per tal d'evitar de dilatar les peces amb calor	15
10000074	Reg de les zones de treball	17

Estudi de Seguretat i Salut

10000078	Evitar processos de divisió de material en sec	17
10000079	Realitzar els treballs a l'aire lliure, sempre a sotavent	17

ESTUDI DE SEURETAT I SALUT	III. AVALUACIÓ INICIAL DE RISCOS
CONSTRUCCIÓ DE 51 HABITATGES I 26 PLACES D'APARCAMENT A LES PARCEL·LES UZ-17-18 BLOC 25 I UZ-17-19 BLOC 26 DEL SECTOR RESIDENCIAL "AVINGUDA COSTA BRAVA" FIGUERES, (GIRONA).	

I0000082	Aïllament del procés	17
I0000084	Tall de material ceràmic per via humida	17
I0000085	Ventilació de les zones de treball	17
I0000086	Substituir els materials amb substàncies nocives	17 /18
I0000101	Actuacions prèvies de desparasitació i desratització	24
I0000102	Procediment previ de treball	24

E13 INSTAL·LACIONS DE CLIMATITZACIÓ, CALEFACCIÓ I VENTILACIÓ MECÀNICA

E13.E01 INSTAL·LACIONS DE CLIMATITZACIÓ, CALEFACCIÓ I VENTILACIÓ MECÀNICA

OPERACIONS DE MUNTATGE, MOVIMENT D'EQUIPS, CONNEXIONS DE CANONADES, CONNEXIÓ ELÈCTRICA, PROVES DE PRESSIÓ I POSTA EN FUNCIONAMENT D'INSTAL·LACIONS DE CLIMATITZACIÓ, CALEFACCIÓ I VENTILACIÓ MECÀNICA

Avaluació de riscos

Id Risc		PGA		
1	CAIGUDA DE PERSONES A DIFERENT NIVELL	2	3	4
Situació:	EN MUNTATGE D'EQUIPS EN ALÇADA DES D'ESCALES MANUALS DES DE BASTIDES DE BORRIQUETES O PLATAFORMES			
2	CAIGUDA DE PERSONES AL MATEIX NIVELL	1	2	2
Situació:	ITINERARIS A OBRA			
4	CAIGUDA D'OBJECTES PER MANIPULACIÓ O DE MATERIALS TRANSPORTATS	1	3	3
Situació:	MANTENIMENT I MANIPULACIÓ D'EQUIPS PESANTS EINES			
6	TREPITJADES SOBRE OBJECTES	2	1	2
Situació:	ITINERARIS A OBRA MATERIALS I EINES ACOPIATS			
9	COPS AMB OBJECTES O EINES (TALLS)	3	1	3
Situació:	MANIPULACIÓ DE MATERIALS MANIPULACIÓ D'EINES DESEMBALATGE D'EQUIPS			
10	PROJECCIÓ DE FRAGMENTS O PARTICULES	3	2	4
Situació:	ÚS DE RADIAL EXPLOSIÓ EN PROVES DE PRESSIÓ SOLDADURA ELÈCTRICA TALL OXIACETILÈ PERFORADORES EN PARETS			
11	ATRAPAMENT PER O ENTRE OBJECTES	2	2	3
Situació:	MANIPULACIÓ D'EQUIPS PESANTS AMB ELEMENTS ROTATIUS DE L'EQUIP EN LA SEVA POSTA EN FUNCIONAMENT			
13	SOBREESFORÇOS	2	2	3
Situació:	MANIPULACIÓ MANUAL			
14	EXPOSICIÓ A CONDICIONS AMBIENTALS EXTREMES	2	2	3
Situació:	TREBALLS A L'EXTERIOR TREBALLS EN LLOCS TANCATS			
15	CONTACTES TÈRMCIS	2	2	3
Situació:	PROJECCIÓ DE FLUIDS SUPERFÍCIES CALENTES DELS PROCESSOS CALENTS I DE SOLDADURA			
16	EXPOSICIÓ A CONTACTES ELÈCTRICS	1	3	3
Situació:	CONTACTES DIRECTES I INDIRECTES			
17	INHALACIÓ O INGESTIÓ DE SUBSTÀNCIES NOCIVES	1	3	3
Situació:	GASOS SOLDADURA REFRIGERANTS (SEGONS I TERCERS) GASOS DE COMBUSTIÓ EN LLOCS TANCATS			
20	EXPLOSIONS	1	3	3
Situació:	FUITES DE GAS BOMBONES DE OXIACETILÈ PROVES DE CÀRREGA			
21	INCENDIS	1	2	2
Situació:	PER REFRIGERANTS (TERCERS) PER ÚS DE RADIAL O PER OXIACETILÈ			

P: Probabilitat (1,2,3) / G: Gravetat (1,2,3) / A: Avaluació (1,2,3,4,5)

MESURES PREVENTIVES

Codi	Descripció	Riscos
I0000004	Revisió i manteniment periòdic de SPC	1
I0000005	Integrar la seguretat al disseny arquitectònic	1

ESTUDI DE SEGURETAT I SALUT	III. AVALUACIÓ INICIAL DE RISCOS
CONSTRUCCIÓ DE 51 HABITATGES I 26 PLACES D'APARCAMENT A LES PARCEL·LES UZ-17-18 BLOC 25 I UZ-17-19 BLOC 26 DEL SECTOR RESIDENCIAL "AVINGUDA COSTA BRAVA" FIGUERES, (GIRONA).	

Estudi de Seguretat i Salut

10000006	Disseny i estudi de les mesures preventives en fase de projecte	1
10000007	Adoptar les mesures preventives necessàries per al manteniment correcte posterior	1
10000011	Incorporar al projecte mesures de protecció per al muntatge i manteniment de la instal·lació	1
10000012	Assegurar les escales de mà	1
10000013	Ordre i neteja	2 /6 /17
10000014	Preparació i manteniment de les superfícies de treball	2 /6
10000015	Organització de les zones de pas i emmagatzematge	2 /6
10000020	No realitzar treballs a la mateixa vertical	4
10000025	Planificació d'àrees i llocs de treball	4
10000026	Planificació de recorreguts i maniobres per a màquines i camions	4
10000027	Elecció dels mitjans auxiliars de manteniment	4
10000028	Impedir l'accés de personal dins del radi d'acció de càrregues suspeses	4
10000029	No balancejar les càrregues suspeses	4
10000030	Suspènre i aixecar les càrregues dins de l'envolcall o fleixos originals	4
10000031	Per a la manipulació de materials voluminosos i/o pesats, sol·licitar un procediment de treball específic	4
10000033	Sol·licitar habilitació professional del personal encarregat del manteniment de l'obra	4
10000039	Planificació de compra i programa de manteniment d'eines	9 /11
10000040	Formació de l'operari en l'ús i manteniment d'eines	9
10000042	Evitar processos de manipulació de materials a obra	9
10000044	Evitar processos de tallat de materials a l'obra	10
10000045	Formació	10 /13 /21
10000046	Evitar processos d'ajust en obra	10
10000047	Planificació i procediments per a la càrrega i descàrrega de materials	11
10000050	No treballar ni estar al radi d'acció de les càrregues suspeses	11
10000055	Elecció dels equips de manteniment	13
10000056	Paletització i eines ergonòmiques	13
10000058	Adaptar la feina a les característiques individuals de la persona que la realitza	13
10000059	Elecció dels materials alternatius poc pesats i més manegables	13
10000060	Suspensió de les feines en condicions extremes	14
10000061	Rotació dels llocs de treball	14 /17
10000062	Planificar els treballs per a realitzar-los en zones protegides	14
10000065	Evitar procés de soldadura a l'obra	15
10000067	No treballar al costat de línies elèctriques amb cables nusos	16
10000068	Elecció i manteniment de les eines elèctriques	16
10000069	Formació i habilitació específica per a cada eina	16
10000070	Compliment del REBT pel que fa a equips de protecció	16
10000071	Revisió de la posta a terra	16
10000072	Realitzar els treballs sobre superfícies seques	16
10000073	Disposar de quadres elèctrics secundaris	16
10000078	Evitar processos de divisió de material en sec	17
10000080	Elecció dels materials al disseny del projecte	17
10000082	Aïllament del procés	17
10000085	Ventilació de les zones de treball	17
10000091	No soldar sobre contenidors de materials inflamables o explosius (pintures, dissolvents, etc)	20
10000092	Utilitzar aigua sabonosa per a detectar fuites de gas	20
10000093	Evitar unions de mangueres amb filferros	20
10000094	Revisió periòdica dels equips de treball	20
10000095	Impedir el contacte de l'acetilè amb el coure	20
10000096	No fumar	20
10000097	Substituir l'inflamable per no inflamable	21
10000099	Establir una zona de protecció de radi 10 m, en treballs de soldadura i tall amb serra radial	20 /21

E15 INSTAL·LACIONS ELÈCTRIQUES

E15.E01 INSTAL·LACIONS ELÈCTRIQUES BAIXA TENSIÓ

INSTAL·LACIONS ELÈCTRIQUES EN EDIFICACIÓ DE BAIXA TENSIÓ

Avaluació de riscos

Id Risc

PGA

ESTUDI DE SEGURETAT I SALUT	III. AVALUACIÓ INICIAL DE RISCOS
CONSTRUCCIÓ DE 51 HABITATGES I 26 PLACES D'APARCAMENT A LES PARCEL·LES UZ-17-18 BLOC 25 I UZ-17-19 BLOC 26 DEL SECTOR RESIDENCIAL "AVINGUDA COSTA BRAVA" FIGUERES, (GIRONA).	

1	CAIGUDA DE PERSONES A DIFERENT NIVELL	2	3	4
Situació:	ITINERARIS A OBRA MUNTATGE DE SAFATES TREBALLS EN ALÇADA			
2	CAIGUDA DE PERSONES AL MATEIX NIVELL	1	2	2
Situació:	ITINERARIS A OBRA ÀREA DE TREBALL MANCA D'IL·LUMINACIÓ			

ESTUDI DE SEGURETAT I SALUT	III. AVALUACIÓ INICIAL DE RISCOS
CONSTRUCCIÓ DE 51 HABITATGES I 26 PLACES D'APARCAMENT A LES PARCEL·LES UZ-17-18 BLOC 25 I UZ-17-19 BLOC 26 DEL SECTOR RESIDENCIAL "AVINGUDA COSTA BRAVA" FIGUERES, (GIRONA).	

Estudi de Seguretat i Salut

4	CAIGUDA D'OBJECTES PER MANIPULACIÓ O DE MATERIALS TRANSPORTATS	1	3	3
Situació: MANIPULACIÓ D'APLECS				
6	TREPITJADES SOBRE OBJECTES	2	1	2
Situació: ITINERARIS A OBRA ÀREA DE TREBALL MANCA D'IL·LUMINACIÓ				
9	COPS AMB OBJECTES O EINES (TALLS)	2	1	2
Situació: EINES PELAT DE CABLES COPS AMB EQUIPS				
10	PROJECCIÓ DE FRAGMENTS O PARTICULES	2	1	2
Situació: AJUST I MANIPULACIÓ DE MATERIALS				
11	ATRAPAMENT PER O ENTRE OBJECTES	1	3	3
Situació: INSTAL·LACIÓ MÒDULS CONTADORS INSTAL·LACIÓ ARMARIS CONNEXIONS				
13	SOBREESFORÇOS	2	2	3
Situació: MANIPULACIÓ MANUAL				
14	EXPOSICIO A CONDICIONS AMBIENTALS EXTREMES	2	2	3
Situació: TREBALLS A L'EXTERIOR				
16	EXPOSICIO A CONTACTES ELECTRICS	2	3	4
Situació: CONTACTES DIRECTES I INDIRECTES				
P: Probabilitat (1,2,3) / G: Gravetat (1,2,3) / A: Avaluació (1,2,3,4,5)				

MESURES PREVENTIVES

Codi	Descripció	Riscos
I0000002	Planificar els treballs per a mantenir el màxim de temps possible les proteccions	1
I0000003	Itineraris preestablerts i balissats per al personal	1
I0000004	Revisió i manteniment periòdic de SPC	1
I0000005	Integrar la seguretat al disseny arquitectònic	1
I0000006	Disseny i estudi de les mesures preventives en fase de projecte	1
I0000007	Adoptar les mesures preventives necessàries per al manteniment correcte posterior	1
I0000008	Personal qualificat per a treballs en alçada	1
I0000011	Incorporar al projecte mesures de protecció per al muntatge i manteniment de la instal·lació	1
I0000012	Assegurar les escales de mà	1
I0000013	Ordre i neteja	2 /6
I0000014	Preparació i manteniment de les superfícies de treball	2 /6
I0000015	Organització de les zones de pas i emmagatzematge	2 /6
I0000017	Als plans inclinats, treballar sobre superfícies rugoses i no lliscants	2
I0000025	Planificació d'àrees i llocs de treball	4
I0000026	Planificació de recorreguts i maniobres per a màquines i camions	4
I0000027	Elecció dels mitjans auxiliars de manteniment	4
I0000028	Impedir l'accés de personal dins del radi d'acció de càrregues suspeses	4
I0000029	No balancejar les càrregues suspeses	4
I0000030	Suspendre i aixecar les càrregues dins de l'envolcall o fleixos originals	4
I0000031	Per a la manipulació de materials voluminosos i/o pesats, sol·licitar un procediment de treball específic	4
I0000038	Substituir lo manual per lo mecànic	9 /10
I0000039	Planificació de compra i programa de manteniment d'eines	9 /11
I0000040	Formació de l'operari en l'ús i manteniment d'eines	9
I0000042	Evitar processos de manipulació de materials a obra	9
I0000045	Formació	10 /13
I0000047	Planificació i procediments per a la càrrega i descàrrega de materials	11
I0000050	No treballar ni estar al radi d'acció de les càrregues suspeses	11
I0000055	Elecció dels equips de manteniment	13
I0000056	Paletització i eines ergonòmiques	13
I0000058	Adaptar la feina a les característiques individuals de la persona que la realitza	13
I0000059	Elecció dels materials alternatius poc pesats i més manegables	13
I0000060	Suspensió de les feines en condicions extremes	14
I0000061	Rotació dels llocs de treball	14
I0000062	Planificar els treballs per a realitzar-los en zones protegides	14
I0000063	En cas de vent, apuntalament i fixació de tots els elements inestables	14
I0000064	Suspensió de les feines a cobertes inclinades amb vent superior a 40 km/h	14
I0000067	No treballar al costat de línies elèctriques amb cables nusos	16
I0000068	Elecció i manteniment de les eines elèctriques	16
I0000069	Formació i habilitació específica per a cada eina	16
I0000070	Compliment del REBT pel que fa a equips de protecció	16

ESTUDI DE SEGURETAT I SALUT	III. AVALUACIÓ INICIAL DE RISCOS
CONSTRUCCIÓ DE 51 HABITATGES I 26 PLACES D'APARCAMENT A LES PARCEL·LES UZ-17-18 BLOC 25 I UZ-17-19 BLOC 26 DEL SECTOR RESIDENCIAL "AVINGUDA COSTA BRAVA" FIGUERES, (GIRONA).	

10000071	Revisió de la posta a terra	16
10000072	Realitzar els treballs sobre superfícies seques	16
10000073	Disposar de quadres elèctrics secundaris	16

Estudi de Seguretat i Salut

E16 INSTAL·LACIONS D'ENLLUMENAT

E16.E01 INSTAL·LACIONS D'ENLLUMENAT

INSTAL·LACIONS D'ENLLUMENAT EXTERIOR I INTERIOR EN EDIFICACIÓ

Avaluació de riscos

Id Risc		PGA		
1	CAIGUDA DE PERSONES A DIFERENT NIVELL	2	3	4
Situació:	ITINERARIS A OBRA TREBALLS EN ALÇADA			
2	CAIGUDA DE PERSONES AL MATEIX NIVELL	1	2	2
Situació:	ITINERARIS A OBRA ÀREA DE TREBALL MANCA D'IL·LUMINACIÓ			
4	CAIGUDA D'OBJECTES PER MANIPULACIÓ O DE MATERIALS TRANSPORTATS	1	2	2
Situació:	MANIPULACIÓ D'APLECS			
9	COPS AMB OBJECTES O EINES (TALLS)	2	1	2
Situació:	EINES			
10	PROJECCIÓ DE FRAGMENTS O PARTICULES	2	1	2
Situació:	AJUST I MANIPULACIÓ DE MATERIALS			
13	SOBREESFORÇOS	2	2	3
Situació:	MANIPULACIÓ MANUAL			
14	EXPOSICIO A CONDICIONS AMBIENTALS EXTREMES	2	2	3
Situació:	TREBALLS A L'EXTERIOR			
16	EXPOSICIO A CONTACTES ELECTRICS	2	3	4
Situació:	CONTACTES DIRECTES I INDIRECTES			

P: Probabilitat (1,2,3) / G: Gravetat (1,2,3) / A: Avaluació (1,2,3,4,5)

MESURES PREVENTIVES

Codi	Descripció	Riscos
10000002	Planificar els treballs per a mantenir el màxim de temps possible les proteccions	1
10000003	Itineraris preestablerts i balissats per al personal	1
10000004	Revisió i manteniment periòdic de SPC	1
10000005	Integrar la seguretat al disseny arquitectònic	1
10000006	Disseny i estudi de les mesures preventives en fase de projecte	1
10000007	Adoptar les mesures preventives necessàries per al manteniment correcte posterior	1
10000008	Personal qualificat per a treballs en alçada	1
10000011	Incorporar al projecte mesures de protecció per al muntatge i manteniment de la instal·lació	1
10000012	Assegurar les escales de mà	1
10000013	Ordre i neteja	2
10000014	Preparació i manteniment de les superfícies de treball	2
10000015	Organització de les zones de pas i emmagatzematge	2
10000017	Als plans inclinats, treballar sobre superfícies rugoses i no lliscants	2
10000025	Planificació d'àrees i llocs de treball	4
10000026	Planificació de recorreguts i maniobres per a màquines i camions	4
10000027	Elecció dels mitjans auxiliars de manteniment	4
10000028	Impedir l'accés de personal dins del radi d'acció de càrregues suspeses	4
10000029	No balancejar les càrregues suspeses	4
10000030	Suspendre i aixecar les càrregues dins de l'envolcall o fleixos originals	4
10000031	Per a la manipulació de materials voluminosos i/o pesats, sol·licitar un procediment de treball específic	4
10000038	Substituir lo manual per lo mecànic	9 /10
10000039	Planificació de compra i programa de manteniment d'eines	9
10000040	Formació de l'operari en l'ús i manteniment d'eines	9
10000042	Evitar processos de manipulació de materials a obra	9
10000045	Formació	10 /13
10000055	Elecció dels equips de manteniment	13

ESTUDI DE SEGURETAT I SALUT	III. AVALUACIÓ INICIAL DE RISCOS
CONSTRUCCIÓ DE 51 HABITATGES I 26 PLACES D'APARCAMENT A LES PARCEL·LES UZ-17-18 BLOC 25 I UZ-17-19 BLOC 26 DEL SECTOR RESIDENCIAL "AVINGUDA COSTA BRAVA" FIGUERES, (GIRONA).	

10000056	Paletització i eines ergonòmiques	13
10000058	Adaptar la feina a les característiques individuals de la persona que la realitza	13
10000059	Elecció dels materials alternatius poc pessats i més manegables	13
10000060	Suspensió de les feines en condicions extremes	14
10000061	Rotació dels llocs de treball	14
10000062	Planificar els treballs per a realitzar-los en zones protegides	14
10000063	En cas de vent, apuntalament i fixació de tots els elements inestables	14
10000064	Suspensió de les feines a cobertes inclinades amb vent superior a 40 km/h	14
10000067	No treballar al costat de línies elèctriques amb cables nusos	16
10000068	Elecció i manteniment de les eines elèctriques	16
10000069	Formació i habilitació específica per a cada eina	16
10000070	Compliment del REBT pel que fa a equips de protecció	16
10000071	Revisió de la posta a terra	16
10000072	Realitzar els treballs sobre superfícies seques	16

Estudi de Seguretat i Salut

10000073	Disposar de quadres elèctrics secundaris	16
----------	--	----

E17 INSTAL·LACIONS DE LAMPISTERIA I APARELLS SANITARIS

E17.E01 INSTAL·LACIONS DE LAMPISTERIA I APARELLS SANITARIS

OPERACIONS DE MUNTATGE, MOVIMENT D'EQUIPS, CONNEXIONS DE CANONADES, PROVES DE PRESSIÓ I POSTA EN FUNCIONAMENT D'INSTAL·LACIONS DE LAMPISTERIA I APARELLS SANITARIS

Avaluació de riscos

Id Risc		PGA
1	CAIGUDA DE PERSONES A DIFERENT NIVELL	1 3 3
Situació:	ITINERARIS A OBRA TREBALLS EN ALÇADA	
2	CAIGUDA DE PERSONES AL MATEIX NIVELL	1 1 1
Situació:	ITINERARIS A OBRA ÀREA DE TREBALL MANCA D'IL·LUMINACIÓ	
4	CAIGUDA D'OBJECTES PER MANIPULACIÓ O DE MATERIALS TRANSPORTATS	1 3 3
Situació:	MANIPULACIÓ D'APLECS	
6	TREPITJADES SOBRE OBJECTES	1 2 2
Situació:	ITINERARIS A OBRA ÀREA DE TREBALL	
9	COPS AMB OBJECTES O EINES (TALLS)	1 2 2
Situació:	EINES	
10	PROJECCIÓ DE FRAGMENTS O PARTICULES	2 1 2
Situació:	AJUST DE MATERIALS AMB RADIAL FIXACIÓ AMB PERFORADORES	
11	ATRAPAMENT PER O ENTRE OBJECTES	2 2 3
Situació:	MATERIALS PESANTS	
13	SOBREESFORÇOS	2 2 3
Situació:	MANIPULACIÓ MANUAL	
15	CONTACTES TÈRMIQS	2 1 2
Situació:	PER SOLDADURES	
16	EXPOSICIÓ A CONTACTES ELÈCTRICS	1 3 3
Situació:	CONTACTES DIRECTES I INDIRECTES	

P: Probabilitat (1,2,3) / G: Gravetat (1,2,3) / A: Avaluació (1,2,3,4,5)

MESURES PREVENTIVES

Codi	Descripció	Riscos
10000002	Planificar els treballs per a mantenir el màxim de temps possible les proteccions	1
10000003	Itineraris preestablerts i balissats per al personal	1
10000004	Revisió i manteniment periòdic de SPC	1
10000005	Integrar la seguretat al disseny arquitectònic	1
10000006	Disseny i estudi de les mesures preventives en fase de projecte	1
10000007	Adoptar les mesures preventives necessàries per al manteniment correcte posterior	1
10000008	Personal qualificat per a treballs en alçada	1
10000009	Realitzar el rebert de l'extradós del mur quan aquest estigui en condicions d'entrar en servei	1
10000011	Incorporar al projecte mesures de protecció per al muntatge i manteniment de la	1

ESTUDI DE SEGURETAT I SALUT	III. AVALUACIÓ INICIAL DE RISCOS
CONSTRUCCIÓ DE 51 HABITATGES I 26 PLACES D'APARCAMENT A LES PARCEL·LES UZ-17-18 BLOC 25 I UZ-17-19 BLOC 26 DEL SECTOR RESIDENCIAL "AVINGUDA COSTA BRAVA" FIGUERES, (GIRONA).	

	instal·lació	
10000012	Assegurar les escales de mà	1
10000013	Ordre i neteja	2 /6
10000014	Preparació i manteniment de les superfícies de treball	2 /6
10000015	Organització de les zones de pas i emmagatzematge	2 /6
10000017	Als plans inclinats, treballar sobre superfícies rugoses i no lliscants	2
10000025	Planificació d'àrees i llocs de treball	4
10000026	Planificació de recorreguts i maniobres per a màquines i camions	4
10000027	Elecció dels mitjans auxiliars de manteniment	4
10000028	Impedir l'accés de personal dins del radi d'acció de càrregues suspeses	4
10000029	No balancejar les càrregues suspeses	4
10000030	Suspendre i aixecar les càrregues dins de l'envolcall o fleixos originals	4
10000031	Per a la manipulació de materials voluminosos i/o pesats, sol·licitar un procediment de treball específic	4
10000038	Substituir lo manual per lo mecànic	9 /10
10000039	Planificació de compra i programa de manteniment d'eines	9 /11
10000040	Formació de l'operari en l'ús i manteniment d'eines	9
10000042	Evitar processos de manipulació de materials a obra	9
10000045	Formació	10 /13
10000047	Planificació i procediments per a la càrrega i descàrrega de materials	11
10000050	No treballar ni estar al radi d'acció de les càrregues suspeses	11
10000055	Elecció dels equips de manteniment	13

Estudi de Seguretat i Salut

10000056	Paletització i eines ergonòmiques	13
10000058	Adaptar la feina a les característiques individuals de la persona que la realitza	13
10000059	Elecció dels materials alternatius poc pesats i més manegables	13
10000065	Evitar procés de soldadura a l'obra	15
10000067	No treballar al costat de línies elèctriques amb cables nusos	16
10000068	Elecció i manteniment de les eines elèctriques	16
10000069	Formació i habilitació específica per a cada eina	16
10000070	Compliment del REBT pel que fa a equips de protecció	16
10000071	Revisió de la posta a terra	16
10000072	Realitzar els treballs sobre superfícies seques	16
10000073	Disposar de quadres elèctrics secundaris	16

E18 INSTAL·LACIONS DE GAS COMBUSTIBLE I ALTRES GASOS I FLUIDS

E18.E01 INSTAL·LACIONS DE GAS COMBUSTIBLE I ALTRES GASOS I FLUIDS

OPERACIONS DE MUNTATGE, MOVIMENT D'EQUIPS, CONNEXIONS DE CANONADES, CONNEXIÓ ELÈCTRICA, PROVES DE PRESSIÓ I POSTA EN FUNCIONAMENT D'INSTAL·LACIONS DE GAS COMBUSTIBLE I ALTRES GASOS I FLUÏDS

Avaluació de riscos

Id Risc	PGA
1 CAIGUDA DE PERSONES A DIFERENT NIVELL	2 3 4
Situació: TREBALLS EN ALÇADA PER AL MUNTATGE D'EQUIPS (DIPÒSITS, VÀLVULES, ETC.)	
2 CAIGUDA DE PERSONES AL MATEIX NIVELL	1 2 2
Situació: ITINERARIS A OBRA	
4 CAIGUDA D'OBJECTES PER MANIPULACIÓ O DE MATERIALS TRANSPORTATS	1 3 3
Situació: EN MANIPULACIÓ D'EINES I EQUIPS EN MANTENIMENT DE MATERIAL	
6 TREPITJADES SOBRE OBJECTES	2 1 2
Situació: EN ITINERARIS A OBRA	
9 COPS AMB OBJECTES O EINES (TALLS)	3 1 3
Situació: AMB EQUIPS, EINES EN PROCÉS DE DESEMBALATGE D'EQUIPS	
10 PROJECCIÓ DE FRAGMENTS O PARTÍCULES	3 2 4
Situació: PER ÚS DE RADIAL EN PROVES DE CÀRREGA FIXACIÓ DE SUPORTS SOLDADURA ELÈCTRICA	
11 ATRAPAMENT PER O ENTRE OBJECTES	2 2 3
Situació: EN LA COL·LOCACIÓ D'ELEMENTS PESANTS (DIPÒSITS)	

ESTUDI DE SEGURETAT I SALUT	III. AVALUACIÓ INICIAL DE RISCOS
CONSTRUCCIÓ DE 51 HABITATGES I 26 PLACES D'APARCAMENT A LES PARCEL·LES UZ-17-18 BLOC 25 I UZ-17-19 BLOC 26 DEL SECTOR RESIDENCIAL "AVINGUDA COSTA BRAVA" FIGUERES, (GIRONA).	

12	ATRAPAMENT PER BOLCADA DE MAQUINES, TRACTORS O VEHICLES	1	3	3
Situació:	EN LA COL·LOCACIÓ D'ELEMENTS PESANTS (DIPÒSITS)			
13	SOBREESFORÇOS	2	2	3
Situació:	MANIPULACIÓ MANUAL			
14	EXPOSICIÓ A CONDICIONS AMBIENTALS EXTREMES	2	2	3
Situació:	TREBALLS A L'EXTERIOR I LLOCS TANCATS			
15	CONTACTES TÈRMICS	2	2	3
Situació:	SOLDADURES PER FLUIDS CALENTS			
16	EXPOSICIÓ A CONTACTES ELÈCTRICS	1	3	3
Situació:	CONTACTES DIRECTES I INDIRECTES			
17	INHALACIÓ O INGESTIÓ DE SUBSTÀNCIES NOCIVES	2	3	4
Situació:	GASOS SOLDADURA ELÈCTRICA FUITES DE GAS GASOS DE COMBUSTIÓ EN LLOCS TANCATS ÚS DE RADIAL			
18	CONTACTES AMB SUBSTÀNCIES NOCIVES (CAÚSTIQUES, CORROSIVES, IRRITANTS O AL·LÈRGENIQUES)	1	2	2
Situació:	COLES LIQUATS DEL PETROLI			
20	EXPLOSIONS	1	3	3
Situació:	OXIACETILÈ PROVES DE CÀRREGA RECIPIENTS A PRESSIÓ			
21	INCENDIS	1	3	3
Situació:	PER ESPURNES EN PROCÉS DE PURGATGE PER FUITES DE COMBUSTIBLE PER TREBALLS DE SOLDADURA			

P: Probabilitat (1,2,3) / G: Gravetat (1,2,3) / A: Avaluació (1,2,3,4,5)

MESURES PREVENTIVES

Estudi de Seguretat i Salut

Codi	Descripció	Riscos
10000003	Itineraris preestablerts i balissats per al personal	1
10000004	Revisió i manteniment periòdic de SPC	1
10000006	Disseny i estudi de les mesures preventives en fase de projecte	1
10000007	Adoptar les mesures preventives necessàries per al manteniment correcte posterior	1
10000012	Assegurar les escales de mà	1
10000013	Ordre i neteja	2 /6 /17
10000014	Preparació i manteniment de les superfícies de treball	2 /6
10000015	Organització de les zones de pas i emmagatzematge	2 /6
10000020	No realitzar treballs a la mateixa vertical	4
10000025	Planificació d'àrees i llocs de treball	4
10000026	Planificació de recorreguts i maniobres per a màquines i camions	4
10000027	Elecció dels mitjans auxiliars de manteniment	4
10000028	Impedir l'accés de personal dins del radi d'acció de càrregues suspeses	4
10000029	No balancejar les càrregues suspeses	4
10000030	Suspendre i aixecar les càrregues dins de l'envolcall o fleixos originals	4
10000031	Per a la manipulació de materials voluminosos i/o pesats, sol·licitar un procediment de treball específic	4
10000033	Solicitar habilitació professional del personal encarregat del manteniment de l'obra	4
10000038	Substituir lo manual per lo mecànic	9
10000039	Planificació de compra i programa de manteniment d'eines	9 /11
10000040	Formació de l'operari en l'ús i manteniment d'eines	9
10000042	Evitar processos de manipulació de materials a obra	9
10000044	Evitar processos de tallat de materials a l'obra	10
10000045	Formació	10 /12 /13 /18 /21
10000046	Evitar processos d'ajust en obra	10
10000047	Planificació i procediments per a la càrrega i descàrrega de materials	11
10000050	No treballar ni estar al radi d'acció de les càrregues suspeses	11
10000051	Adequació dels recorreguts de la maquinària	12
10000053	Procediment d'utilització de la maquinària	12
10000054	Ús de recolzaments hidràulics	12
10000055	Elecció dels equips de manteniment	13

ESTUDI DE SEGURETAT I SALUT	III. AVALUACIÓ INICIAL DE RISCOS
CONSTRUCCIÓ DE 51 HABITATGES I 26 PLACES D'APARCAMENT A LES PARCEL·LES UZ-17-18 BLOC 25 I UZ-17-19 BLOC 26 DEL SECTOR RESIDENCIAL "AVINGUDA COSTA BRAVA" FIGUERES, (GIRONA).	

10000056	Paletització i eines ergonòmiques	13
10000058	Adaptar la feina a les característiques individuals de la persona que la realitza	13
10000059	Elecció dels materials alternatius poc pessats i més manegables	13
10000060	Suspensió de les feines en condicions extremes	14
10000061	Rotació dels llocs de treball	14 /17
10000062	Planificar els treballs per a realitzar-los en zones protegides	14
10000065	Evitar procés de soldadura a l'obra	15
10000067	No treballar al costat de línies elèctriques amb cables nusos	16
10000068	Elecció i manteniment de les eines elèctriques	16
10000069	Formació i habilitació específica per a cada eina	16
10000070	Compliment del REBT pel que fa a equips de protecció	16
10000071	Revisió de la posta a terra	16
10000072	Realitzar els treballs sobre superfícies seques	16
10000073	Disposar de quadres elèctrics secundaris	16
10000078	Evitar processos de divisió de material en sec	17
10000079	Realitzar els treballs a l'aire lliure, sempre a sotavent	17
10000080	Elecció dels materials al disseny del projecte	17
10000082	Aïllament del procés	17
10000083	Dispositius d'alarma	17
10000085	Ventilació de les zones de treball	17
10000086	Substituir els materials amb substàncies nocives	17 /18
10000091	No soldar sobre contenidors de materials inflamables o explosius (pintures, dissolvents, etc)	20
10000092	Utilitzar aigua sabonosa per a detectar fuites de gas	20
10000093	Evitar unions de mangueres amb filferros	20
10000094	Revisió periòdica dels equips de treball	20
10000095	Impedir el contacte de l'acetilè amb el coure	20
10000096	No fumar	20
10000099	Establir una zona de protecció de radi 10 m, en treballs de soldadura i tall amb serra radial	20 /21

E19 INSTAL·LACIONS DE TRANSPORT

E19.E01 ASCENSORS

INSTAL·LACIÓ D'ASCENSORS ELÈCTRICS D'ADHERÈNCIA I OLEODINÀMICS

Avaluació de riscos

Estudi de Seguretat i Salut

Id Risc	PGA
1 CAIGUDA DE PERSONES A DIFERENT NIVELL Situació: ITINERARIS A OBRA TREBALLS EN ALÇADA EN RECINTE ASCENSOR	2 3 4
2 CAIGUDA DE PERSONES AL MATEIX NIVELL Situació: ITINERARIS A OBRA ÀREA DE TREBALL	2 1 2
4 CAIGUDA D'OBJECTES PER MANIPULACIÓ O DE MATERIALS TRANSPORTATS Situació: MANIPULACIÓ D'APLECS CAIGUDA D'EINES I MATERIALS	1 3 3
6 TREPITJADES SOBRE OBJECTES Situació: ITINERARIS A OBRA ÀREES DE TREBALL MANCA D'IL·LUMINACIÓ	1 2 2
9 COPS AMB OBJECTES O EINES (TALLS) Situació: EINES, GUIES, CONTRAPÉS, CABINA, CABLES	2 2 3
10 PROJECCIÓ DE FRAGMENTS O PARTÍCULES Situació: ÚS DE TALADRADORES I RADIAL	2 1 2
11 ATRAPAMENT PER O ENTRE OBJECTES Situació: ENTRE CONTRAPÉS, CABLES, CABINA I PARET	2 3 4
13 SOBRESFORÇOS Situació: MANIPULACIÓ MANUAL	2 2 3
15 CONTACTES TÈRMICS Situació: SOLDADURA	2 2 3
16 EXPOSICIÓ A CONTACTES ELÈCTRICS Situació: CONTACTES DIRECTES I INDIRECTES PER SOLDADURES	1 3 3
17 INHALACIÓ O INGESTIÓ DE SUBSTÀNCIES NOCIVES	2 3 4

ESTUDI DE SEGURETAT I SALUT	III. AVALUACIÓ INICIAL DE RISCOS
CONSTRUCCIÓ DE 51 HABITATGES I 26 PLACES D'APARCAMENT A LES PARCEL·LES UZ-17-18 BLOC 25 I UZ-17-19 BLOC 26 DEL SECTOR RESIDENCIAL "AVINGUDA COSTA BRAVA" FIGUERES, (GIRONA).	

Situació: GASOS SOLDADURES
DISSOLVENTS

P: Probabilitat (1,2,3) / G: Gravetat (1,2,3) / A: Avaluació (1,2,3,4,5)

MESURES PREVENTIVES

Codi	Descripció	Riscos
10000002	Planificar els treballs per a mantenir el màxim de temps possible les proteccions	1
10000003	Itineraris preestablerts i balissats per al personal	1
10000004	Revisió i manteniment periòdic de SPC	1
10000005	Integrar la seguretat al disseny arquitectònic	1
10000007	Adoptar les mesures preventives necessàries per al manteniment correcte posterior	1
10000008	Personal qualificat per a treballs en alçada	1
10000012	Assegurar les escales de mà	1
10000013	Ordre i neteja	2 /6
10000014	Preparació i manteniment de les superfícies de treball	2 /6
10000015	Organització de les zones de pas i emmagatzematge	2 /6
10000017	Als plans inclinats, treballar sobre superfícies rugoses i no lliscants	2
10000025	Planificació d'àrees i llocs de treball	4
10000026	Planificació de recorreguts i maniobres per a màquines i camions	4
10000027	Elecció dels mitjans auxiliars de manteniment	4
10000028	Impedir l'accés de personal dins del radi d'acció de càrregues suspeses	4
10000029	No balancejar les càrregues suspeses	4
10000030	Suspendre i aixecar les càrregues dins de l'envolcall o fleixos originals	4
10000031	Per a la manipulació de materials voluminosos i/o pesats, sol·licitar un procediment de treball específic	4
10000038	Substituir lo manual per lo mecànic	9 /10
10000039	Planificació de compra i programa de manteniment d'eines	9 /11
10000040	Formació de l'operari en l'ús i manteniment d'eines	9
10000042	Evitar processos de manipulació de materials a obra	9
10000045	Formació	10 /13
10000047	Planificació i procediments per a la càrrega i descàrrega de materials	11
10000050	No treballar ni estar al radi d'acció de les càrregues suspeses	11
10000055	Elecció dels equips de manteniment	13
10000056	Paletització i eines ergonòmiques	13
10000058	Adaptar la feina a les característiques individuals de la persona que la realitza	13
10000059	Elecció dels materials alternatius poc pesats i més manegables	13
10000065	Evitar procés de soldadura a l'obra	15
10000067	No treballar al costat de línies elèctriques amb cables nusos	16
10000068	Elecció i manteniment de les eines elèctriques	16
10000069	Formació i habilitació específica per a cada eina	16
10000070	Compliment del REBT pel que fa a equips de protecció	16
10000071	Revisió de la posta a terra	16
10000072	Realitzar els treballs sobre superfícies seques	16
10000073	Disposar de quadres elèctrics secundaris	16
10000079	Realitzar els treballs a l'aire lliure, sempre a sotavent	17

Estudi de Seguretat i Salut

10000082	Aïllament del procés	17
10000085	Ventilació de les zones de treball	17

E20 INSTAL·LACIONS CONTRA INCENDIS I DE SEGURETAT E20.E01 APARELLS

INSTAL·LACIÓ D'APARELLS I SISTEMES DE PROTECCIÓ CONTRA INCENDIS I DE SEGURETAT PATRIMONIAL

Avaluació de riscos

Id Risc		PGA
1	CAIGUDA DE PERSONES A DIFERENT NIVELL	1 3 3
Situació:	ITINERARIS A OBRA TREBALLS EN ALÇADA	
2	CAIGUDA DE PERSONES AL MATEIX NIVELL	1 2 2
Situació:	ITINERARIS A OBRA ÀREA DE TREBALL	

ESTUDI DE SEGURETAT I SALUT	III. AVALUACIÓ INICIAL DE RISCOS
CONSTRUCCIÓ DE 51 HABITATGES I 26 PLACES D'APARCAMENT A LES PARCEL·LES UZ-17-18 BLOC 25 I UZ-17-19 BLOC 26 DEL SECTOR RESIDENCIAL "AVINGUDA COSTA BRAVA" FIGUERES, (GIRONA).	

4	CAIGUDA D'OBJECTES PER MANIPULACIÓ O DE MATERIALS TRANSPORTATS	1	3	3
Situació: MANIPULACIÓ D'APLECS				
6	TREPITJADES SOBRE OBJECTES	1	1	1
Situació: ITINERARIS A OBRA ÀREA DE TREBALL				
9	COPS AMB OBJECTES O EINES (TALLS)	1	1	1
Situació: EINES				
10	PROJECCIÓ DE FRAGMENTS O PARTICULES	1	1	1
Situació: AL PERFORAR, FORADAR, FIXAR, BASES I APARELLS				
13	SOBREESFORÇOS	1	2	2
Situació: MANIPULACIÓ MANUAL				
14	EXPOSICIÓ A CONDICIONS AMBIENTALS EXTREMES	1	1	1
Situació: TREBALLS A L'EXTERIOR				
16	EXPOSICIÓ A CONTACTES ELÈCTRICS	1	2	2
Situació: CONTACTES DIRECTES I INDIRECTES				
P: Probabilitat (1,2,3) / G: Gravetat (1,2,3) / A: Avaluació (1,2,3,4,5)				

MESURES PREVENTIVES

Codi	Descripció	Riscos
I0000002	Planificar els treballs per a mantenir el màxim de temps possible les proteccions	1
I0000003	Itineraris preestablerts i balissats per al personal	1
I0000004	Revisió i manteniment periòdic de SPC	1
I0000007	Adoptar les mesures preventives necessàries per al manteniment correcte posterior	1
I0000008	Personal qualificat per a treballs en alçada	1
I0000013	Ordre i neteja	2 /6
I0000014	Preparació i manteniment de les superfícies de treball	2 /6
I0000015	Organització de les zones de pas i emmagatzematge	2 /6
I0000017	Als plans inclinats, treballar sobre superfícies rugoses i no lliscants	2
I0000018	No alterar bruscament l'estabilitat de l'edifici	4
I0000020	No realitzar treballs a la mateixa vertical	4
I0000021	Establir punts de referència per a controlar els moviments de l'estructura	4
I0000022	Condens de la planta inferior en que s'ha de formigonar	4
I0000023	Solicitar dades de les característiques físiques de les terres	4
I0000038	Substituir lo manual per lo mecànic	9 /10
I0000039	Planificació de compra i programa de manteniment d'eines	9
I0000040	Formació de l'operari en l'ús i manteniment d'eines	9
I0000041	Substituir la fabricació a obra per la prefabricació a taller	9
I0000044	Evitar processos de tallat de materials a l'obra	10
I0000045	Formació	10 /13
I0000046	Evitar processos d'ajust en obra	10
I0000055	Elecció dels equips de manteniment	13
I0000056	Paletització i eines ergonòmiques	13
I0000058	Adaptar la feina a les característiques individuals de la persona que la realitza	13
I0000059	Elecció dels materials alternatius poc pesats i més manegables	13
I0000060	Suspensió de les feines en condicions extremes	14
I0000061	Rotació dels llocs de treball	14
I0000062	Planificar els treballs per a realitzar-los en zones protegides	14
I0000063	En cas de vent, apuntalament i fixació de tots els elements inestables	14
I0000064	Suspensió de les feines a cobertes inclinades amb vent superior a 40 km/h	14
I0000067	No treballar al costat de línies elèctriques amb cables nusos	16
I0000068	Elecció i manteniment de les eines elèctriques	16
I0000069	Formació i habilitació específica per a cada eina	16
I0000070	Compliment del REBT pel que fa a equips de protecció	16
I0000071	Revisió de la posta a terra	16

Estudi de Seguretat i Salut

I0000072	Realitzar els treballs sobre superfícies seques	16
I0000073	Disposar de quadres elèctrics secundaris	16

E20.E03 CONDUCTORS

INSTAL·LACIÓ DE CONDUCTORS PER A SISTEMES I APARELLS DE PROTECCIÓ CONTRA INCENDIS, SEGURETAT PATRIMONIAL I PARALLAMPS

Avaluació de riscos

ESTUDI DE SEGURETAT I SALUT	III. AVALUACIÓ INICIAL DE RISCOS
CONSTRUCCIÓ DE 51 HABITATGES I 26 PLACES D'APARCAMENT A LES PARCEL·LES UZ-17-18 BLOC 25 I UZ-17-19 BLOC 26 DEL SECTOR RESIDENCIAL "AVINGUDA COSTA BRAVA" FIGUERES, (GIRONA).	

Id Risc		PGA
1	CAIGUDA DE PERSONES A DIFERENT NIVELL	1 3 3
Situació:	ITINERARIS A OBRA TREBALLS EN ALÇADA	
2	CAIGUDA DE PERSONES AL MATEIX NIVELL	1 2 2
Situació:	ITINERARIS A OBRA ÀREA DE TREBALL MANCA D'IL·LUMINACIÓ	
4	CAIGUDA D'OBJECTES PER MANIPULACIÓ O DE MATERIALS TRANSPORTATS	1 3 3
Situació:	MANIPULACIÓ D'APLECS	
6	TREPITJADES SOBRE OBJECTES	1 1 1
Situació:	ITINERARIS A OBRA PLATAFORMA DE TREBALL MANCA D'IL·LUMINACIÓ	
9	COPS AMB OBJECTES O EINES (TALLS)	1 1 1
Situació:	EINES	
10	PROJECCIÓ DE FRAGMENTS O PARTICULES	1 1 1
Situació:	PERFORACIONS, PERFORADORS ANCORATGES	
13	SOBREESFORÇOS	1 2 2
Situació:	MANIPULACIÓ MANUAL	
14	EXPOSICIÓ A CONDICIONS AMBIENTALS EXTREMES	1 1 1
Situació:	TREBALLS A L'EXTERIOR	
16	EXPOSICIÓ A CONTACTES ELÈCTRICS	1 2 2
Situació:	CONTACTES DIRECTES I INDIRECTES	
P: Probabilitat (1,2,3) / G: Gravetat (1,2,3) / A: Avaluació (1,2,3,4,5)		

MESURES PREVENTIVES

Codi	Descripció	Riscos
10000002	Planificar els treballs per a mantenir el màxim de temps possible les proteccions	1
10000003	Itineraris preestablerts i balissats per al personal	1
10000004	Revisió i manteniment periòdic de SPC	1
10000007	Adoptar les mesures preventives necessàries per al manteniment correcte posterior	1
10000008	Personal qualificat per a treballs en alçada	1
10000013	Ordre i neteja	2 /6
10000014	Preparació i manteniment de les superfícies de treball	2 /6
10000015	Organització de les zones de pas i emmagatzematge	2 /6
10000025	Planificació d'àrees i llocs de treball	4
10000027	Elecció dels mitjans auxiliars de manteniment	4
10000028	Impedir l'accés de personal dins del radi d'acció de càrregues suspeses	4
10000029	No balancejar les càrregues suspeses	4
10000030	Suspendre i aixecar les càrregues dins de l'envolcall o fleixos originals	4
10000038	Substituir lo manual per lo mecànic	9 /10
10000039	Planificació de compra i programa de manteniment d'eines	9
10000040	Formació de l'operari en l'ús i manteniment d'eines	9
10000044	Evitar processos de tallat de materials a l'obra	10
10000045	Formació	10 /13
10000055	Elecció dels equips de manteniment	13
10000056	Paletització i eines ergonòmiques	13
10000058	Adaptar la feina a les característiques individuals de la persona que la realitza	13
10000059	Elecció dels materials alternatius poc pessats i més manegables	13
10000060	Suspensió de les feines en condicions extremes	14
10000061	Rotació dels llocs de treball	14
10000062	Planificar els treballs per a realitzar-los en zones protegides	14
10000063	En cas de vent, apuntalament i fixació de tots els elements inestables	14
10000064	Suspensió de les feines a cobertes inclinades amb vent superior a 40 km/h	14
10000067	No treballar al costat de línies elèctriques amb cables nusos	16
10000068	Elecció i manteniment de les eines elèctriques	16
10000069	Formació i habilitació específica per a cada eina	16
10000070	Compliment del REBT pel que fa a equips de protecció	16
10000071	Revisió de la posta a terra	16
10000072	Realitzar els treballs sobre superfícies seques	16

Estudi de Seguretat i Salut

ESTUDI DE SEGURETAT I SALUT	III. AVALUACIÓ INICIAL DE RISCOS
CONSTRUCCIÓ DE 51 HABITATGES I 26 PLACES D'APARCAMENT A LES PARCEL·LES UZ-17-18 BLOC 25 I UZ-17-19 BLOC 26 DEL SECTOR RESIDENCIAL "AVINGUDA COSTA BRAVA" FIGUERES, (GIRONA).	

E21 VÀLVULES, BOMBES I GRUPS DE PRESSIÓ

E21.E01 VÀLVULES, BOMBES I GRUPS DE PRESSIÓ

INSTAL·LACIÓ DE VÀLVULES, BOMBES I GRUPS DE PRESSIÓ

Avaluació de riscos

Id Risc		PGA
1	CAIGUDA DE PERSONES A DIFERENT NIVELL	1 3 3
Situació:	ITINERARIS A OBRA TREBALLS EN ALÇADA	
2	CAIGUDA DE PERSONES AL MATEIX NIVELL	1 2 2
Situació:	ITINERARIS A OBRA ÀREA DE TREBALL MANCA D'IL·LUMINACIÓ	
4	CAIGUDA D'OBJECTES PER MANIPULACIÓ O DE MATERIALS TRANSPORTATS	1 3 3
Situació:	MANIPULACIÓ I APLECS	
6	TREPITJADES SOBRE OBJECTES	2 1 2
Situació:	ITINERARIS A OBRA ÀREA DE TREBALL MANCA D'IL·LUMINACIÓ	
9	COPS AMB OBJECTES O EINES (TALLS)	2 1 2
Situació:	EINES	
10	PROJECCIÓ DE FRAGMENTS O PARTÍCULES	2 1 2
Situació:	A L'AJUSTAR, COL·LOCAR, FIXAR ELEMENTS	
13	SOBREESFORÇOS	2 1 2
Situació:	MANIPULACIÓ MANUAL	
14	EXPOSICIÓ A CONDICIONS AMBIENTALS EXTREMES	1 1 1
Situació:	TREBALLS A L'EXTERIOR TREBALLS EN LOCALS TANCATS	
16	EXPOSICIÓ A CONTACTES ELÈCTRICS	1 2 2
Situació:	CONTACTES DIRECTES I INDIRECTES	

P: Probabilitat (1,2,3) / G: Gravetat (1,2,3) / A: Avaluació (1,2,3,4,5)

MESURES PREVENTIVES

Codi	Descripció	Riscos
10000002	Planificar els treballs per a mantenir el màxim de temps possible les proteccions	1
10000003	Itineraris preestablerts i balissats per al personal	1
10000004	Revisió i manteniment periòdic de SPC	1
10000007	Adoptar les mesures preventives necessàries per al manteniment correcte posterior	1
10000013	Ordre i neteja	2 /6
10000014	Preparació i manteniment de les superfícies de treball	2 /6
10000015	Organització de les zones de pas i emmagatzematge	2 /6
10000017	Als plans inclinats, treballar sobre superfícies rugoses i no lliscants	2
10000025	Planificació d'àrees i llocs de treball	4
10000026	Planificació de recorreguts i maniobres per a màquines i camions	4
10000027	Elecció dels mitjans auxiliars de manteniment	4
10000028	Impedir l'accés de personal dins del radi d'acció de càrregues suspeses	4
10000029	No balancejar les càrregues suspeses	4
10000030	Suspènere i aixecar les càrregues dins de l'envolcall o fleixos originals	4
10000031	Per a la manipulació de materials voluminosos i/o pesats, sol·licitar un procediment de treball específic	4
10000038	Substituir lo manual per lo mecànic	9 /10
10000039	Planificació de compra i programa de manteniment d'eines	9
10000040	Formació de l'operari en l'ús i manteniment d'eines	9
10000041	Substituir la fabricació a obra per la prefabricació a taller	9
10000044	Evitar processos de tallat de materials a l'obra	10
10000045	Formació	10 /13
10000046	Evitar processos d'ajust en obra	10
10000055	Elecció dels equips de manteniment	13
10000056	Paletització i eines ergonòmiques	13
10000058	Adaptar la feina a les característiques individuals de la persona que la realitza	13
10000059	Elecció dels materials alternatius poc pesats i més manegables	13
10000060	Suspensió de les feines en condicions extremes	14
10000061	Rotació dels llocs de treball	14
10000062	Planificar els treballs per a realitzar-los en zones protegides	14
10000063	En cas de vent, apuntalament i fixació de tots els elements inestables	14
10000064	Suspensió de les feines a cobertes inclinades amb vent superior a 40 km/h	14
10000067	No treballar al costat de línies elèctriques amb cables nusos	16
10000068	Elecció i manteniment de les eines elèctriques	16

ESTUDI DE SEGURETAT I SALUT	III. AVALUACIÓ INICIAL DE RISCOS
CONSTRUCCIÓ DE 51 HABITATGES I 26 PLACES D'APARCAMENT A LES PARCEL·LES UZ-17-18 BLOC 25 I UZ-17-19 BLOC 26 DEL SECTOR RESIDENCIAL "AVINGUDA COSTA BRAVA" FIGUERES, (GIRONA).	

Estudi de Seguretat i Salut

10000069	Formació i habilitació específica per a cada eina	16
10000070	Compliment del REBT pel que fa a equips de protecció	16
10000071	Revisió de la posta a terra	16
10000072	Realitzar els treballs sobre superfícies seques	16
10000073	Disposar de quadres elèctrics secundaris	16

E22 INSTAL·LACIONS AUDIOVISUALS

E22.E01 APARELLS

INSTAL·LACIÓ D'APARELLS D'AUDIO, VIDEO, TELEFONIA, CENTRALETES DE DISTRIBUCIÓ, CONTROL I TELECOMANDAMENTS

Avaluació de riscos

Id Risc		PGA
1	CAIGUDA DE PERSONES A DIFERENT NIVELL	1 3 3
Situació:	ITINERARIS A OBRA TREBALLS EN ALÇADA	
2	CAIGUDA DE PERSONES AL MATEIX NIVELL	1 2 2
Situació:	ITINERARIS A OBRA EN ÀREA DE TREBALL MANCA D'IL·LUMINACIÓ	
4	CAIGUDA D'OBJECTES PER MANIPULACIÓ O DE MATERIALS TRANSPORTATS	1 2 2
Situació:	MANIPULACIÓ MANTENIMENT APLECS	
6	TREPITJADES SOBRE OBJECTES	1 1 1
Situació:	ITINERARIS A OBRA EN ÀREA DE TREBALL MANCA D'IL·LUMINACIÓ	
9	COPS AMB OBJECTES O EINES (TALLS)	2 1 2
Situació:	AMB EINES	
10	PROJECCIÓ DE FRAGMENTS O PARTICULES	1 1 1
Situació:	AJUST I FIXACIÓ D'ELEMENTS	
13	SOBREESFORÇOS	1 2 2
Situació:	MANIPULACIÓ MANUAL	
14	EXPOSICIÓ A CONDICIONS AMBIENTALS EXTREMES	1 2 2
Situació:	TREBALLS A L'EXTERIOR	
16	EXPOSICIÓ A CONTACTES ELÈCTRICS	1 2 2
Situació:	CONTACTES DIRECTES I INDIRECTES	

P: Probabilitat (1,2,3) / G: Gravetat (1,2,3) / A: Avaluació (1,2,3,4,5)

MESURES PREVENTIVES

Codi	Descripció	Riscos
10000002	Planificar els treballs per a mantenir el màxim de temps possible les proteccions	1
10000003	Itineraris preestablerts i balissats per al personal	1
10000004	Revisió i manteniment periòdic de SPC	1
10000007	Adoptar les mesures preventives necessàries per al manteniment correcte posterior	1
10000008	Personal qualificat per a treballs en alçada	1
10000013	Ordre i neteja	2 /6
10000014	Preparació i manteniment de les superfícies de treball	2 /6
10000015	Organització de les zones de pas i emmagatzematge	2 /6
10000017	Als plans inclinats, treballar sobre superfícies rugoses i no lliscants	2
10000025	Planificació d'àrees i llocs de treball	4
10000026	Planificació de recorreguts i maniobres per a màquines i camions	4
10000027	Elecció dels mitjans auxiliars de manteniment	4
10000028	Impedir l'accés de personal dins del radi d'acció de càrregues suspeses	4
10000029	No balancejar les càrregues suspeses	4
10000030	Suspendre i aixecar les càrregues dins de l'envolcall o fleixos originals	4
10000031	Per a la manipulació de materials voluminosos i/o pesats, sol·licitar un procediment de treball específic	4
10000038	Substituir lo manual per lo mecànic	9 /10
10000039	Planificació de compra i programa de manteniment d'eines	9

ESTUDI DE SEGURETAT I SALUT	III. AVALUACIÓ INICIAL DE RISCOS
CONSTRUCCIÓ DE 51 HABITATGES I 26 PLACES D'APARCAMENT A LES PARCEL·LES UZ-17-18 BLOC 25 I UZ-17-19 BLOC 26 DEL SECTOR RESIDENCIAL "AVINGUDA COSTA BRAVA" FIGUERES, (GIRONA).	

10000040	Formació de l'operari en l'ús i manteniment d'eines	9
10000041	Substituir la fabricació a obra per la prefabricació a taller	9
10000044	Evitar processos de tallat de materials a l'obra	10
10000045	Formació	10 /13
10000046	Evitar processos d'ajust en obra	10
10000055	Elecció dels equips de manteniment	13
10000056	Paletització i eines ergonòmiques	13
10000058	Adaptar la feina a les característiques individuals de la persona que la realitza	13

ESTUDI DE SEGURETAT I SALUT	III. AVALUACIÓ INICIAL DE RISCOS
CONSTRUCCIÓ DE 51 HABITATGES I 26 PLACES D'APARCAMENT A LES PARCEL·LES UZ-17-18 BLOC 25 I UZ-17-19 BLOC 26 DEL SECTOR RESIDENCIAL "AVINGUDA COSTA BRAVA" FIGUERES, (GIRONA).	

Estudi de Seguretat i Salut

10000059	Elecció dels materials alternatius poc pessats i més manegables	13
10000060	Suspensió de les feines en condicions extremes	14
10000061	Rotació dels llocs de treball	14
10000062	Planificar els treballs per a realitzar-los en zones protegides	14
10000063	En cas de vent, apuntalament i fixació de tots els elements inestables	14
10000064	Suspensió de les feines a cobertes inclinades amb vent superior a 40 km/h	14
10000067	No treballar al costat de línies elèctriques amb cables nusos	16
10000068	Elecció i manteniment de les eines elèctriques	16
10000069	Formació i habilitació específica per a cada eina	16
10000070	Compliment del REBT pel que fa a equips de protecció	16
10000071	Revisió de la posta a terra	16
10000072	Realitzar els treballs sobre superfícies seques	16
10000073	Disposar de quadres elèctrics secundaris	16

E22.E02 APARELLS EN COBERTA (ANTENES...)

INSTAL·LACIÓ D'ANTENES CAPTADORES DE RÀDIO, TELEVISIÓ I TELEFONIA

Avaluació de riscos

Id Risc		PGA
1	CAIGUDA DE PERSONES A DIFERENT NIVELL	2 3 4
Situació:	ITINERARIS EN L'OBRA VORES I BUITS EN COBERTA	
2	CAIGUDA DE PERSONES AL MATEIX NIVELL	2 2 3
Situació:	ITINERARIS EN COBERTA MANCA IL·LUMINACIÓ	
4	CAIGUDA D'OBJECTES PER MANIPULACIÓ O DE MATERIALS TRANSPORTATS	1 2 2
Situació:	APLEC I SUBMINISTRAMENT DE MATERIALS MANCA D'IL·LUMINACIÓ	
9	COPS AMB OBJECTES O EINES (TALLS)	1 2 2
Situació:	AMB EINES	
13	SOBREESFORÇOS	1 2 2
Situació:	MANIPULACIÓ MANUAL	
14	EXPOSICIÓ A CONDICIONS AMBIENTALS EXTREMES	1 2 2
Situació:	TREBALLS A L'EXTERIOR	
16	EXPOSICIÓ A CONTACTES ELÈCTRICS	1 2 2
Situació:	CONTACTES DIRECTES I INDIRECTES	

P: Probabilitat (1,2,3) / G: Gravetat (1,2,3) / A: Avaluació (1,2,3,4,5)

MESURES PREVENTIVES

Codi	Descripció	Riscos
10000002	Planificar els treballs per a mantenir el màxim de temps possible les proteccions	1
10000003	Itineraris preestablerts i balissats per al personal	1
10000004	Revisió i manteniment periòdic de SPC	1
10000005	Integrar la seguretat al disseny arquitectònic	1
10000006	Disseny i estudi de les mesures preventives en fase de projecte	1
10000007	Adoptar les mesures preventives necessàries per al manteniment correcte posterior	1
10000008	Personal qualificat per a treballs en alçada	1
10000013	Ordre i neteja	2
10000014	Preparació i manteniment de les superfícies de treball	2
10000015	Organització de les zones de pas i emmagatzematge	2
10000017	Als plans inclinats, treballar sobre superfícies rugoses i no lliscants	2
10000025	Planificació d'àrees i llocs de treball	4
10000026	Planificació de recorreguts i maniobres per a màquines i camions	4
10000027	Elecció dels mitjans auxiliars de manteniment	4
10000028	Impedir l'accés de personal dins del radi d'acció de càrregues suspeses	4
10000029	No balancejar les càrregues suspeses	4
10000030	Suspendre i aixecar les càrregues dins de l'envolcall o fleixos originals	4
10000031	Per a la manipulació de materials voluminosos i/o pesats, sol·licitar un procediment de treball específic	4
10000038	Substituir lo manual per lo mecànic	9
10000039	Planificació de compra i programa de manteniment d'eines	9
10000040	Formació de l'operari en l'ús i manteniment d'eines	9
10000045	Formació	13
10000055	Elecció dels equips de manteniment	13

ESTUDI DE SEGURETAT I SALUT	III. AVALUACIÓ INICIAL DE RISCOS
CONSTRUCCIÓ DE 51 HABITATGES I 26 PLACES D'APARCAMENT A LES PARCEL·LES UZ-17-18 BLOC 25 I UZ-17-19 BLOC 26 DEL SECTOR RESIDENCIAL "AVINGUDA COSTA BRAVA" FIGUERES, (GIRONA).	

10000056	Paletització i eines ergonòmiques	13
10000058	Adaptar la feina a les característiques individuals de la persona que la realitza	13
10000059	Elecció dels materials alternatius poc pessats i més manegables	13
10000060	Suspensió de les feines en condicions extremes	14
10000061	Rotació dels llocs de treball	14
10000062	Planificar els treballs per a realitzar-los en zones protegides	14

Estudi de Seguretat i Salut

10000063	En cas de vent, apuntalament i fixació de tots els elements inestables	14
10000064	Suspensió de les feines a cobertes inclinades amb vent superior a 40 km/h	14
10000067	No treballar al costat de línies elèctriques amb cables nusos	16
10000068	Elecció i manteniment de les eines elèctriques	16
10000069	Formació i habilitació específica per a cada eina	16
10000070	Compliment del REBT pel que fa a equips de protecció	16
10000071	Revisió de la posta a terra	16
10000072	Realitzar els treballs sobre superfícies seques	16
10000073	Disposar de quadres elèctrics secundaris	16

E22.E03 MUNTATS SUPERFICIALMENT

INSTAL·LACIÓ DE SISTEMES, EQUIPS I CABLEJATS MUNTATS SUPERFICIALMENT

Avaluació de riscos

Id Risc		PGA
1	CAIGUDA DE PERSONES A DIFERENT NIVELL	1 3 3
Situació:	ITINERARIS A OBRA TREBALLS EN ALÇADA	
2	CAIGUDA DE PERSONES AL MATEIX NIVELL	1 2 2
Situació:	ITINERARIS A OBRA ÀREA DE TREBALL MANCA D'IL·LUMINACIÓ	
4	CAIGUDA D'OBJECTES PER MANIPULACIÓ O DE MATERIALS TRANSPORTATS	1 2 2
Situació:	MANIPULACIÓ MANTENIMENT	
6	TREPITJADES SOBRE OBJECTES	2 1 2
Situació:	ITINERARIS A OBRA ÀREA DE TREBALL MANCA D'IL·LUMINACIÓ	
9	COPS AMB OBJECTES O EINES (TALLS)	2 1 2
Situació:	AMB EINES	
10	PROJECCIÓ DE FRAGMENTS O PARTICULES	1 1 1
Situació:	A L'AJUSTAR, COL·LOCAR I FIXAR ELS MATERIALS	
13	SOBRESFORÇOS	1 2 2
Situació:	MANIPULACIÓ MANUAL	
14	EXPOSICIÓ A CONDICIONS AMBIENTALS EXTREMES	1 2 2
Situació:	TREBALLS A L'EXTERIOR	
16	EXPOSICIÓ A CONTACTES ELÈCTRICS	1 2 2
Situació:	CONTACTES DIRECTES I INDIRECTES	

P: Probabilitat (1,2,3) / G: Gravetat (1,2,3) / A: Avaluació (1,2,3,4,5)

MESURES PREVENTIVES

Codi	Descripció	Riscos
10000002	Planificar els treballs per a mantenir el màxim de temps possible les proteccions	1
10000003	Itineraris preestablerts i balissats per al personal	1
10000004	Revisió i manteniment periòdic de SPC	1
10000005	Integrar la seguretat al disseny arquitectònic	1
10000006	Disseny i estudi de les mesures preventives en fase de projecte	1
10000007	Adoptar les mesures preventives necessàries per al manteniment correcte posterior	1
10000008	Personal qualificat per a treballs en alçada	1
10000013	Ordre i neteja	2 /6
10000014	Preparació i manteniment de les superfícies de treball	2 /6
10000015	Organització de les zones de pas i emmagatzematge	2 /6
10000017	Als plans inclinats, treballar sobre superfícies rugoses i no lliscants	2
10000025	Planificació d'àrees i llocs de treball	4
10000026	Planificació de recorreguts i maniobres per a màquines i camions	4

ESTUDI DE SEGURETAT I SALUT	III. AVALUACIÓ INICIAL DE RISCOS
CONSTRUCCIÓ DE 51 HABITATGES I 26 PLACES D'APARCAMENT A LES PARCEL·LES UZ-17-18 BLOC 25 I UZ-17-19 BLOC 26 DEL SECTOR RESIDENCIAL "AVINGUDA COSTA BRAVA" FIGUERES, (GIRONA).	

I0000027	Elecció dels mitjans auxiliars de manteniment	4
I0000028	Impedir l'accés de personal dins del radi d'acció de càrregues suspeses	4
I0000029	No balancejar les càrregues suspeses	4
I0000030	Suspènre i aixecar les càrregues dins de l'envolcall o fleixos originals	4
I0000031	Per a la manipulació de materials voluminosos i/o pesats, sol·licitar un procediment de treball específic	4
I0000038	Substituir lo manual per lo mecànic	9 /10
I0000039	Planificació de compra i programa de manteniment d'eines	9
I0000040	Formació de l'operari en l'ús i manteniment d'eines	9
I0000041	Substituir la fabricació a obra per la prefabricació a taller	9
I0000044	Evitar processos de tallat de materials a l'obra	10
I0000045	Formació	10 /13
I0000046	Evitar processos d'ajust en obra	10
I0000055	Elecció dels equips de manteniment	13

Estudi de Seguretat i Salut

I0000056	Paletització i eines ergonòmiques	13
I0000058	Adaptar la feina a les característiques individuals de la persona que la realitza	13
I0000059	Elecció dels materials alternatius poc pessats i més manegables	13
I0000060	Suspensió de les feines en condicions extremes	14
I0000061	Rotació dels llocs de treball	14
I0000062	Planificar els treballs per a realitzar-los en zones protegides	14
I0000063	En cas de vent, apuntalament i fixació de tots els elements inestables	14
I0000064	Suspensió de les feines a cobertes inclinades amb vent superior a 40 km/h	14
I0000067	No treballar al costat de línies elèctriques amb cables nusos	16
I0000068	Elecció i manteniment de les eines elèctriques	16
I0000069	Formació i habilitació específica per a cada eina	16
I0000070	Compliment del REBT pel que fa a equips de protecció	16
I0000071	Revisió de la posta a terra	16
I0000072	Realitzar els treballs sobre superfícies seques	16
I0000073	Disposar de quadres elèctrics secundaris	16

E22.E04 MUNTAT SOTERRAT

INSTAL·LACIÓ DE SISTEMES, EQUIPS I CABLEJATS MUNTATS ENTERRATS

Avaluació de riscos

Id Risc		PGA
1	CAIGUDA DE PERSONES A DIFERENT NIVELL	1 3 3
Situació:	VORES DE RASES I EXCAVACIÓ	
2	CAIGUDA DE PERSONES AL MATEIX NIVELL	1 2 2
Situació:	ITINERARIS A OBRA ÀREA DE TREBALL MANCA D'IL·LUMINACIÓ	
4	CAIGUDA D'OBJECTES PER MANIPULACIÓ O DE MATERIALS TRANSPORTATS	1 2 2
Situació:	MANIPULACIÓ I MANTENIMENT	
6	TREPITJADES SOBRE OBJECTES	1 2 2
Situació:	ITINERARIS A OBRA ÀREA DE TREBALL MANCA D'IL·LUMINACIÓ	
9	COPS AMB OBJECTES O EINES (TALLS)	2 1 2
Situació:	EINES	
10	PROJECCIÓ DE FRAGMENTS O PARTICULES	1 1 1
Situació:	AJUSTAR, COL·LOCAR I FIXAR MATERIALS	
11	ATRAPAMENT PER O ENTRE OBJECTES	2 3 4
Situació:	ENFONSAMENT DE PARETS EN EXCAVACIÓ	
13	SOBRESFORÇOS	1 2 2
Situació:	MANIPULACIÓ MANUAL	
14	EXPOSICIÓ A CONDICIONS AMBIENTALS EXTREMES	1 2 2
Situació:	TREBALLS A L'EXTERIOR	
16	EXPOSICIÓ A CONTACTES ELÈCTRICS	1 2 2
Situació:	CONTACTES DIRECTES I INDIRECTES	

P: Probabilitat (1,2,3) / G: Gravetat (1,2,3) / A: Avaluació (1,2,3,4,5)

MESURES PREVENTIVES

ESTUDI DE SEGURETAT I SALUT	III. AVALUACIÓ INICIAL DE RISCOS
CONSTRUCCIÓ DE 51 HABITATGES I 26 PLACES D'APARCAMENT A LES PARCEL·LES UZ-17-18 BLOC 25 I UZ-17-19 BLOC 26 DEL SECTOR RESIDENCIAL "AVINGUDA COSTA BRAVA" FIGUERES, (GIRONA).	

Codi	Descripció	Riscos
I0000002	Planificar els treballs per a mantenir el màxim de temps possible les proteccions	1
I0000003	Itineraris preestablerts i balissats per al personal	1
I0000004	Revisió i manteniment periòdic de SPC	1
I0000005	Integrar la seguretat al disseny arquitectònic	1
I0000007	Adoptar les mesures preventives necessàries per al manteniment correcte posterior	1
I0000013	Ordre i neteja	2 /6
I0000014	Preparació i manteniment de les superfícies de treball	2 /6
I0000015	Organització de les zones de pas i emmagatzematge	2 /6
I0000017	Als plans inclinats, treballar sobre superfícies rugoses i no lliscants	2
I0000023	Solicitar dades de les característiques físiques de les terres	11
I0000024	Execució de treballs a l'interior de rases per equips	11
I0000025	Planificació d'àrees i llocs de treball	4
I0000026	Planificació de recorreguts i maniobres per a màquines i camions	4
I0000027	Elecció dels mitjans auxiliars de manteniment	4
I0000028	Impedir l'accés de personal dins del radi d'acció de càrregues suspeses	4
I0000029	No balancejar les càrregues suspeses	4
I0000030	Suspènre i aixecar les càrregues dins de l'envolcall o fleixos originals	4
I0000031	Per a la manipulació de materials voluminosos i/o pesats, sol·licitar un procediment de treball específic	4
I0000038	Substituir lo manual per lo mecànic	9 /10
I0000039	Planificació de compra i programa de manteniment d'eines	9

Estudi de Seguretat i Salut

I0000040	Formació de l'operari en l'ús i manteniment d'eines	9
I0000041	Substituir la fabricació a obra per la prefabricació a taller	9
I0000044	Evitar processos de tallat de materials a l'obra	10
I0000045	Formació	10 /13
I0000046	Evitar processos d'ajust en obra	10
I0000055	Elecció dels equips de manteniment	13
I0000056	Paletització i eines ergonòmiques	13
I0000058	Adaptar la feina a les característiques individuals de la persona que la realitza	13
I0000059	Elecció dels materials alternatius poc pesats i més manegables	13
I0000060	Suspensió de les feines en condicions extremes	14
I0000061	Rotació dels llocs de treball	14
I0000062	Planificar els treballs per a realitzar-los en zones protegides	14
I0000063	En cas de vent, apuntalament i fixació de tots els elements inestables	14
I0000064	Suspensió de les feines a cobertes inclinades amb vent superior a 40 km/h	14
I0000067	No treballar al costat de línies elèctriques amb cables nusos	16
I0000068	Elecció i manteniment de les eines elèctriques	16
I0000069	Formació i habilitació específica per a cada eina	16
I0000070	Compliment del REBT pel que fa a equips de protecció	16
I0000071	Revisió de la posta a terra	16
I0000072	Realitzar els treballs sobre superfícies seques	16
I0000073	Disposar de quadres elèctrics secundaris	16

E23 EQUIPAMENTS

E23.E01 MOBILIARI, APARELLS, ELECTRODOMESTICS

COL.LOCACIÓ DE TAULELLS DE CUINA, ELECTRODOMÈSTICS, MOBLES I ACCESSORIS DE BANYS I CUINES

Avaluació de riscos

Id Risc		PGA		
1	CAIGUDA DE PERSONES A DIFERENT NIVELL	1	2	2
Situació: COL.LOCACIÓ D'ELEMENTS EN ALÇADA				
2	CAIGUDA DE PERSONES AL MATEIX NIVELL	1	1	1
Situació: EN ÀREA DE TREBALL PER MANCA D'IL·LUMINACIÓ				
4	CAIGUDA D'OBJECTES PER MANIPULACIÓ O DE MATERIALS TRANSPORTATS	1	2	2
Situació: MANIPULACIÓ MANTENIMENT				
6	TREPITJADES SOBRE OBJECTES	1	1	1
Situació: RESTES I SOBRANTS DE MATERIAL MANCA IL·LUMINACIÓ				

ESTUDI DE SEGURETAT I SALUT	III. AVALUACIÓ INICIAL DE RISCOS
CONSTRUCCIÓ DE 51 HABITATGES I 26 PLACES D'APARCAMENT A LES PARCEL·LES UZ-17-18 BLOC 25 I UZ-17-19 BLOC 26 DEL SECTOR RESIDENCIAL "AVINGUDA COSTA BRAVA" FIGUERES, (GIRONA).	

9	COPS AMB OBJECTES O EINES (TALLS)	2	1	2
Situació: AMB EINES				
10	PROJECCIÓ DE FRAGMENTS O PARTICULES	1	1	1
Situació: A L'AJUSTAR ELS ELEMENTS				
11	ATRAPAMENT PER O ENTRE OBJECTES	1	2	2
Situació: PER OBJECTES A COL·LOCAR O INSTAL·LAR				
13	SOBRESFORÇOS	1	2	2
Situació: PER MANIPULACIÓ MANUAL				
16	EXPOSICIO A CONTACTES ELECTRICS	1	2	2
Situació: CONTACTES DIRECTES I INDIRECTES				
P: Probabilitat (1,2,3) / G: Gravetat (1,2,3) / A: Avaluació (1,2,3,4,5)				

MESURES PREVENTIVES

Codi	Descripció	Riscos
I0000002	Planificar els treballs per a mantenir el màxim de temps possible les proteccions	1
I0000004	Revisió i manteniment periòdic de SPC	1
I0000006	Disseny i estudi de les mesures preventives en fase de projecte	1
I0000013	Ordre i neteja	2 /6
I0000014	Preparació i manteniment de les superfícies de treball	2 /6
I0000015	Organització de les zones de pas i emmagatzematge	2 /6
I0000025	Planificació d'àrees i llocs de treball	4
I0000026	Planificació de recorreguts i maniobres per a màquines i camions	4
I0000027	Elecció dels mitjans auxiliars de manteniment	4
I0000028	Impedir l'accés de personal dins del radi d'acció de càrregues suspeses	4
I0000029	No balancejar les càrregues suspeses	4
I0000030	Suspendre i aixecar les càrregues dins de l'envolcall o fleixos originals	4
I0000031	Per a la manipulació de materials voluminosos i/o pesats, sol·licitar un procediment de treball específic	4
I0000038	Substituir lo manual per lo mecànic	9 /10
I0000039	Planificació de compra i programa de manteniment d'eines	9

Estudi de Seguretat i Salut

I0000040	Formació de l'operari en l'ús i manteniment d'eines	9
I0000041	Substituir la fabricació a obra per la prefabricació a taller	9
I0000044	Evitar processos de tallat de materials a l'obra	10
I0000045	Formació	10 /13
I0000046	Evitar processos d'ajust en obra	10
I0000047	Planificació i procediments per a la càrrega i descàrrega de materials	11
I0000048	No treballar al costat de paraments acabats de fer (< 48 h)	11
I0000055	Elecció dels equips de manteniment	13
I0000056	Paletització i eines ergonòmiques	13
I0000058	Adaptar la feina a les característiques individuals de la persona que la realitza	13
I0000059	Elecció dels materials alternatius poc pessats i més manegables	13
I0000067	No treballar al costat de línies elèctriques amb cables nusos	16
I0000068	Elecció i manteniment de les eines elèctriques	16
I0000069	Formació i habilitació específica per a cada eina	16
I0000070	Compliment del REBT pel que fa a equips de protecció	16
I0000071	Revisió de la posta a terra	16
I0000072	Realitzar els treballs sobre superfícies seques	16
I0000073	Disposar de quadres elèctrics secundaris	16

III. AMIDAMENT I PRESSUPOST

PRESSUPOST

Data: 13/11/24

Pàg.: 1

Obra	01	Presupuesto 51 HABITATGES FIGUERES
Capítol	24	SEGURETAT I SALUT
Sub capítol	01	EQUIPS PROTECCIÓ INDIVIDUAL

NUM. CODI	UA	DESCRIPCIÓ	AMIDAMENT	PREL	IMPORT TOTAL
1 H1411111	u	Casc de seguretat per a ús normal, contra cops, de polietilè amb un pes màxim de 400 g, homologat segons UNE-EN 812 (P - 1)	30,000	6,08	182,40
2 H1421110	u	Ulleres de seguretat antiimpactes estàndard, amb muntura universal, amb visor transparent i tractament contra l'entelament, homologades segons UNE-EN 167 i UNE-EN 168 (P - 2)	20,000	7,12	142,40
3 H1423230	u	Ulleres de seguretat per a tall oxiacetilènic, amb muntura universal de barnilla d'acer recoberta de PVC, amb visors circulars de 50 mm de D foscos de color DIN 5, homologades segons UNE-EN 175 i UNE-EN 169 (P - 3)	5,000	4,89	24,45
4 H1426160	u	Ulleres de seguretat per a protecció de riscos mecànics, amb muntura universal, amb visor de malla de reixeta metàl·lica, homologades segons UNE-EN 1731 (P - 4)	5,000	5,10	25,50
5 H142AC60	u	Pantalla facial per a soldadura elèctrica, amb marc abatible de mà i suport de polièster reforçat amb fibra de vidre vulcanitzada d'1,35 mm de gruix, amb visor inactínic semifosc amb protecció DIN 12, homologada segons UNE-EN 175 (P - 5)	5,000	10,10	50,50
6 H1431101	u	Protector auditiu de tap d'escuma, homologat segons UNE-EN 352-2 i UNE-EN 458 (P - 6)	30,000	0,23	6,90
7 H1432012	u	Protector auditiu d'auricular, acoblat al cap amb arnès i orelles antisoroll, homologat segons UNE-EN 352-1 i UNE-EN 458 (P - 7)	5,000	18,55	92,75
8 H1445003	u	Mascareta de protecció respiratòria, homologada segons UNE-EN 140 (P - 8)	30,000	1,46	43,80
9 H1446004	u	Semimàscara de protecció filtrant contra partícules, homologada segons UNE-EN 149 (P - 9)	5,000	12,50	62,50
10 H1447005	u	Màscara de protecció respiratòria, homologada segons UNE-EN 136 (P - 10)	5,000	10,93	54,65
11 H144D205	u	Filtre contra partícules, identificat amb banda de color blanc, homologat segons UNE-EN 143 i UNE-EN 12083 (P - 11)	20,000	1,10	22,00
12 H144E406	u	Filtre mixte contra gasos i partícules, homologat segons UNE-EN 14387 i UNE-EN 12083 (P - 12)	20,000	3,10	62,00
13 H1455710	u	Parella de guants d'alta resistència al tall i a l'abracció per a ferrallista, amb dits i palmell de cautxú rugós sobre suport de cotó, i subjecció elàstica al canell, homologats segons UNE-EN 388 i UNE-EN 420 (P - 13)	5,000	2,69	13,45
14 H1459630	u	Parella de guants per a soldador, amb palmell de pell, folre interior de cotó, i màniga llarga de serratge folrada de drill fort, homologats segons UNE-EN 407 i UNE-EN 420 (P - 14)	5,000	9,59	47,95
15 H145B002	u	Parella de guants de protecció contra riscos mecànics per manipulació de paqueteria i/o materials sense arestes vives, nivell 2, homologats segons UNE-EN 388 i UNE-EN 420 (P - 15)	10,000	6,41	64,10
16 H145E003	u	Parella de guants contra agents químics i microorganismes, homologats segons UNE-EN 374-1, -2, -3 i UNE-EN 420 (P - 16)	5,000	2,84	14,20
17 H145K153	u	Parella de guants de material aïllant per a treballs elèctrics, classe 00, logotip color beix, tensió màxima 500 V, homologats segons UNE-EN 420 (P - 17)	5,000	20,33	101,65
18 H1461110	u	Parella de botes d'aigua de PVC de canya alta, amb sola antilliscant i folrades de niló rentable, homologades segons UNE-EN ISO 20344, UNE-EN ISO 20345, UNE-EN ISO 20346 i UNE-EN ISO 20347 (P - 18)	30,000	6,80	204,00
19 H1461164	u	Parella de botes d'aigua de PVC de canya alta, per posada en obra del formigó, amb plantilla metàl·lica, amb sola antilliscant i folrades de niló rentable, homologades segons UNE-EN ISO 20344, UNE-EN ISO 20345, UNE-EN ISO 20346 i UNE-EN ISO 20347 (P - 19)	5,000	19,56	97,80
20 H1463253	u	Parella de botes dielèctriques resistents a la humitat, de pell rectificada, amb turmellera encoixinada sola antilliscant i antiestàtica, falca amortidora per al taló, llengueta de manxa, de despeniment ràpid, sense ferramenta metàl·lica, amb puntera reforçada,	3,000	64,07	192,21

EUR

PRESSUPOST

Data: 13/11/24

Pàg.: 2

		homologades segons DIN 4843 (P - 20)			
21	H1464420	u	Parella de botes de mitja canya, amb sola antilliscant i folrades de niló rentable, homologades segons UNE-EN ISO 20344, UNE-EN ISO 20345, UNE-EN ISO 20346 i UNE-EN ISO 20347 (P - 21)	3,000	19,62
22	H146J364	u	Parella de plantilles anticlaus de fleix d'acer de 0,4 mm de gruix, de 120 kg de resistència a la perforació, pintades amb pintures epoxi i folrades, homologades segons UNE-EN ISO 20344 i UNE-EN 12568 (P - 22)	3,000	7,95
23	H1474600	u	Cinturó antivibració, ajustable i de teixit transpirable (P - 23)	4,000	61,64
24	H147D102	u	Sistema anticaiguda compost per un arnès anticaiguda amb tirants, bandes secundàries, bandes subglúties, bandes de cuixa, recolzament dorsal per a subjecció, elements d'ajust, element dorsal d'enganxament d'arnès anticaiguda i sivella, incorporat a un element d'amarrament compost per un terminal manufacturat, homologat segons UNE-EN 361, UNE-EN 362, UNE-EN 364, UNE-EN 365 i UNE-EN 354 (P - 24)	5,000	217,10
25	H147K602	u	Sistema de subjecció en posició de treball i prevenció de pèrdua d'equilibri, compost d'una banda de cintura, sivella, recolzament dorsal, elements d'enganxament, connector, element d'amarrament del sistema d'ajust de longitud, homologat segons UNE-EN 358, UNE-EN 362, UNE-EN 354 i UNE-EN 364 (P - 25)	5,000	174,55
26	H147L015	u	Aparell d'ancoratge per a equip de protecció individual contra caiguda d'alçada, homologat segons UNE-EN 795, amb fixació amb tac mecànic (P - 26)	5,000	117,45
27	H147N000	u	Faixa de protecció dorslumbal (P - 27)	2,000	46,04
28	H1481242	u	Granota de treball per a construcció, de polièster i cotó (65%-35%), color beix, trama 240, amb butxaques interiors, homologada segons UNE-EN 340 (P - 28)	5,000	128,70
29	H1482222	u	Camisa de treball per a construcció, de polièster i cotó (65%-35%), color beix amb butxaques interiors, trama 240, homologada segons UNE-EN 340 (P - 29)	5,000	31,35
30	H1483555	u	Pantalons de treball per a soldadors i/o treballadors de tubs, de cotó (100%), amb butxaques interiors dotades de cremalleres metàl·liques, homologats segons UNE-EN 340, UNE-EN 470-1 i UNE-EN 348 (P - 30)	5,000	37,15
31	H1485140	u	Armill de treball, de polièster embuatada amb material aïllant (P - 32)	30,000	384,90
32	H1484110	u	Samarreta de treball, de cotó (P - 31)	30,000	82,50
33	H1487350	u	Impermeable amb jaqueta, caputxa i pantalons, per a edificació, de PVC soldat de 0,3 mm de gruix, homologat segons UNE-EN 340 (P - 33)	30,000	155,10
34	H1488580	u	Davantall per a soldador, de serratge, homologat segons UNE-EN 340, UNE-EN 470-1 i UNE-EN 348 (P - 34)	2,000	36,30
35	H1489580	u	Jaqueta per a soldador, de serratge, homologada segons UNE-EN 340, UNE-EN 470-1 i UNE-EN 348 (P - 35)	2,000	99,96
36	H1489890	u	Jaqueta de treball per a muntatges i/o treballs mecànics, de polièster i cotó (65%-35%), color blau vergara, trama 240, amb butxaques, homologada segons UNE-EN 340 (P - 36)	1,000	13,78
37	H148B580	u	Parell de maniguets amb protecció per a espalla, per a soldador, elaborat amb serratge, homologats segons UNE-EN 340, UNE-EN 470-1 i UNE-EN 348 (P - 37)	2,000	39,10

TOTAL	Sub capítol	01.24.01	3.158,40
--------------	--------------------	-----------------	-----------------

Obra	01	Presupuesto 51 HABITATGES FIGUERES
Capítol	24	SEGURETAT I SALUT
Sub capítol	03	SISTEMES DE PROTECCIÓ COL·LECTIVA

NUM. CODI	UA	DESCRIPCIÓ	AMIDAMENT	PREL	IMPORT TOTAL
1 H1510001	m2	Protecció horitzontal sota l'encofrat de sostres amb xarxa de fil trenat de poliamida no regenerada, de tenacitat alta, de 4 mm de diàmetre i	0,000	1,55	0,00

EUR

PRESSUPOST

Data: 13/11/24

Pàg.: 3

			80x80 mm de pas de malla, amb corda perimetral de poliamida de 12 mm de diàmetre nuada a la xarxa, unida a l'estructura de sotaponts de l'encofrat mitjançant ganxos metàl·lics cada metre, amb el desmuntatge inclòs (P - 38)			
2	H1512005	m2	Protecció col·lectiva vertical de bastides tubulars i/o muntacàrregues amb malla de polipropilè tupida tipus mosquitera, traus perimetrals amb reforç i corda de diàmetre 6 mm i amb el desmuntatge inclòs (P - 39)	8.085,000	1,71	13.825,35
3	H1512007	m2	Protecció col·lectiva vertical del perímetre de les façanes contra caigudes de persones u objectes, serjant d'ancoratge al sostre, xarxa de seguretat i amb el desmuntatge inclòs (P - 40)	2.354,000	11,98	28.200,92
4	H1512013	m2	Protecció col·lectiva vertical dels laterals dels forats de les escales en tota l'alçada amb xarxa-teló normalitzada (UNE-EN 1263-1) de poliamida no regenerada, de tenacitat alta nuada amb corda perimetral de poliamida, ancoratge de fleix perforat i clau d'impacte d'acer i corda de cosit de 6 mm de diàmetre i amb el desmuntatge inclòs (P - 41)	142,000	17,48	2.482,16
5	H1512212	m	Protecció col·lectiva vertical del perímetre del sostre amb xarxa per a proteccions superficials contra caigudes, de fil trenat de poliamida no regenerada, de tenacitat alta, de 4 mm de diàmetre, 80x80 mm de pas de malla, corda perimetral de poliamida de 12 mm de diàmetre nuada a la xarxa, d'alçada 5 m, amb ancoratges d'emborsament inferior, fixada al sostre cada 0,5 amb ganxos embeguts en el formigó, cordes d'hissat i subjecció de 12 mm de diàmetre, pescant metàl·lic de força fixats al sostre cada 4,5 m amb ganxos embeguts en el formigó, en 1a col·locació i amb el desmuntatge inclòs (P - 42)	0,000	15,94	0,00
6	H151A1K1	m2	Protecció col·lectiva horitzontal d'obertures amb xarxa per a proteccions superficials contra caigudes, de fil trenat de poliamida no regenerada, de tenacitat alta, de 4 mm de diàmetre, 80x80 mm de pas de malla, corda perimetral de poliamida de 12 mm de diàmetre nuada a la xarxa, fixada amb fleix i tacs d'expansió i amb el desmuntatge inclòs (P - 43)	376,000	5,69	2.139,44
7	H1521431	m	Barana de protecció per a escales, d'alçada 1 m, amb travesser de tauló de fusta fixada amb suports de muntant metàl·lic amb mordassa per al sostre i amb el desmuntatge inclòs (P - 44)	154,000	6,72	1.034,88
8	H1523231	m	Barana de protecció en el perímetre del sostre, d'alçada 1 m amb travesser superior i intermedi de tub metàl·lic de 2,3'', sòcol de post de fusta, fixada amb suports de muntant metàl·lic amb mordassa per al sostre i amb el desmuntatge inclòs (P - 45)	1.335,000	5,75	7.676,25
9	H152J105	m	Cable fiador per al cinturó de seguretat, fixat en ancoratges de servei i amb el desmuntatge inclòs (P - 46)	50,000	6,10	305,00
10	H152M671	m	Barana de protecció prefabricada per a forats d'ascensor, d'alçada 1 m, fixada amb cargols d'ataconat als brancals de fàbrica i amb el desmuntatge inclòs (P - 47)	97,000	8,48	822,56
11	H152U000	m	Tanca d'avertència o abalisament d'1 m d'alçada amb malla de polietilè taronja, fixada a 1 m del perímetre del sostre amb suports d'acer allotjats amb forats al sostre (P - 48)	50,000	2,44	122,00
12	H1534001	u	Peça de plàstic en forma de bolet, de color vermell, per a protecció dels extrems de les armadures per a qualsevol diàmetre, amb desmuntatge inclòs (P - 49)	200,000	0,25	50,00
13	H153A9F1	u	Topall per a descàrrega de camions en excavacions, de 4 m d'amplada amb tauló de fusta i perfils IPN 100 clavats al terreny i amb el desmuntatge inclòs (P - 50)	0,000	23,18	0,00
14	H16C0003	dia	Detector de gasos portàtil, per a espais confinats, amb detector de gas combustible, O2, CO i H2S (P - 52)	20,000	1,76	35,20
15	HBBA005	u	Senyal de prohibició, normalitzada amb pictograma negre sobre fons blanc, de forma circular amb cantells i banda transversal descendent d'esquerra a dreta a 45°, en color vermell, diàmetre 29 cm, amb cartell explicatiu rectangular, per ser vista fins 12 m, fixada i amb el desmuntatge inclòs (P - 64)	2,000	36,85	73,70
16	HBBA115	u	Senyal de obligació, normalitzada amb pictograma blanc sobre fons blau, de forma circular amb cantells en color blanc, diàmetre 29 cm, amb cartell explicatiu rectangular, per ser vista fins 12 m, fixada i amb el desmuntatge inclòs (P - 65)	2,000	35,82	71,64

PRESSUPOST

Data: 13/11/24

Pàg.: 4

17	HBBAC005	u	Senyal indicativa de la ubicació d'equips d'extinció d'incendis, normalitzada amb pictograma blanc sobre fons vermell, de forma rectangular o quadrada, costat major 29 cm, per ser vista fins 12 m de distància, fixada i amb el desmuntatge inclòs (P - 66)	2,000	29,89	59,78
18	HBBAE001	u	Rètol adhesiu (MIE-RAT.10) de maniobra per a quadre o pupitre de control elèctric, adherit (P - 67)	4,000	5,50	22,00
19	HBBAF004	u	Senyal d'avertència, normalitzada amb pictograma negre sobre fons groc, de forma triangular amb el cantell negre, costat major 41 cm, amb cartell explicatiu rectangular, per ser vista fins 12 m de distància, fixada i amb el desmuntatge inclòs (P - 68)	1,000	44,88	44,88
20	HBBAF007	u	Senyal d'avertència, normalitzada amb pictograma negre sobre fons groc, de forma triangular amb el cantell negre, costat major 10 cm, amb cartell explicatiu rectangular, per ser vista fins 3 m de distància, fixada i amb el desmuntatge inclòs (P - 69)	2,000	33,42	66,84
21	HBBZA0A1	u	Bastidor d'acer galvanitzat, per a suport de senyalització vertical, mòbil i amb el desmuntatge inclòs (P - 70)	3,000	16,20	48,60
22	HM31161J	u	Extintor de pols seca, de 6 kg de càrrega, amb pressió incorporada, pintat, amb suport a la paret i amb el desmuntatge inclòs (P - 74)	4,000	44,72	178,88

TOTAL	Sub capítol	01.24.03	57.260,08
--------------	--------------------	-----------------	------------------

Obra	01	Presupuesto 51 HABITATGES FIGUERES
Capítol	24	SEGURETAT I SALUT
Sub capítol	04	IMPLANTACIÓ PROVISIONAL DEL PERSONAL D'OBRA

NUM.	CODI	UA	DESCRIPCIÓ	AMIDAMENT	PREL	IMPORT TOTAL
1	H15Z1001	h	Brigada de seguretat per a manteniment i reposició de les proteccions (P - 51)	72,000	48,05	3.459,60
2	H6452131	m	Tanca d'alçària 2 m, de planxa nervada d'acer galvanitzat, pals de tub d'acer galvanitzat col·locats cada 3 m sobre daus de formigó i amb el desmuntatge inclòs (P - 55)	254,000	32,42	8.234,68
3	H64Z1111	u	Porta de planxa nervada d'acer galvanitzat, d'amplària 1 m i d'alçària 2 m, amb bastiment de tub d'acer galvanitzat, per a tanca de planxa metàl·lica i amb el desmuntatge inclòs (P - 56)	2,000	85,34	170,68
4	H64Z1511	u	Porta de planxa nervada d'acer galvanitzat, d'amplària 5 m i d'alçària 2 m, amb bastiment de tub d'acer galvanitzat, per a tanca de planxa metàl·lica i amb el desmuntatge inclòs (P - 57)	2,000	474,72	949,44
5	HBB11111	u	Placa amb pintura reflectant triangular de 70 cm de costat, per a senyals de trànsit, fixada i amb el desmuntatge inclòs (P - 58)	1,000	54,07	54,07
6	HBB11251	u	Placa amb pintura reflectant circular de 60 cm de diàmetre, per a senyals de trànsit, fixada i amb el desmuntatge inclòs (P - 59)	1,000	59,75	59,75
7	HBB11351	u	Placa amb pintura reflectant octogonal de 60 cm de diàmetre, per a senyals de trànsit, fixada i amb el desmuntatge inclòs (P - 60)	1,000	67,13	67,13
8	HBB20005	u	Senyal manual per a senyalista (P - 61)	2,000	12,15	24,30
9	HBB21201	u	Placa amb pintura reflectant de 60x60 cm, per a senyals de trànsit, fixada i amb el desmuntatge inclòs (P - 62)	2,000	60,68	121,36
10	HBBA1511	u	Placa de senyalització de seguretat laboral, de planxa d'acer llisa serigrafiada, de 40x33 cm, fixada mecànicament i amb el desmuntatge inclòs (P - 63)	3,000	18,72	56,16
11	HBC12300	u	Con de plàstic reflector de 50 cm d'alçària (P - 71)	20,000	10,80	216,00
12	HBC19081	m	Cinta d'abalisament, amb un suport cada 5 m i amb el desmuntatge inclòs (P - 72)	150,000	1,63	244,50
13	HQU1B150	mes	Lloguer de mòdul prefabricat per a equipament sanitaris a obra de 2,8x6,00 m amb tancaments formats per placa de dues planxes d'acer prelacat i aïllament interior de 40mm de guix i paviment format per taulell aglomerat hidròfug amb acabat de PVC sobre xapa galvanitzada i llana mineral de vidre, instal·lació elèctrica 3 punts de llum, interruptor, endolls i protecció diferencial, i equipat amb 3 inodors, 3 dutxes, lavabo col·lectiu amb 9 aixetes i termos elèctric 50 litres (P - 75)	20,000	59,85	1.197,00

EUR

PRESSUPOST

Data: 13/11/24

Pàg.: 5

14	HQU1B350	u	Transport, entrega, retirada, muntatge i desmuntatge de mòdul prefabricat per a equipament sanitari a obra de 3,7x2,4 m amb tancaments formats per placa de dues planxes d'acer prelacat i aïllament interior de 40mm de gruix i paviment format per tauler aglomerat hidròfug amb acabat de PVC sobre xapa galvanitzada i llana mineral de vidre, instal·lació elèctrica 1 punt de llum, interruptor, endolls i protecció diferencial, i equipat amb 2 inodors, 2 dutxes, lavabo col·lectiu amb 2 aixetes i termos elèctric 50 litres (P - 76)	1,000	202,13	202,13
15	HQU1D190	mes	Lloguer de mòdul prefabricat per equipament de vestidors a obra de 8x5,8 m amb tancaments formats per placa de dues planxes d'acer prelacat i aïllament interior de 40mm de gruix i paviment format per tauler aglomerat hidròfug amb acabat de PVC sobre xapa galvanitzada i llana mineral de vidre, instal·lació elèctrica 2 punts de llum, interruptor, endolls i protecció diferencial (P - 77)	20,000	71,07	1.421,40
16	HQU1D390	u	Transport, entrega, retirada, muntatge i desmuntatge de mòdul prefabricat per equipament de vestidors a obra de 8x2,4 m amb tancaments formats per placa de dues planxes d'acer prelacat i aïllament interior de 40mm de gruix i paviment format per tauler aglomerat hidròfug amb acabat de PVC sobre xapa galvanitzada i llana mineral de vidre, instal·lació elèctrica 2 punts de llum, interruptor, endolls i protecció diferencial (P - 78)	1,000	202,13	202,13
17	HQU1E170	mes	Lloguer de mòdul prefabricat per a equipament de menjador a obra de 4x10,5 m amb tancaments formats per placa de dues planxes d'acer prelacat i aïllament interior de 40mm de gruix i paviment format per tauler aglomerat hidròfug amb acabat de PVC sobre xapa galvanitzada i llana mineral de vidre, instal·lació elèctrica 1 punt de llum, interruptor, endolls i protecció diferencial, i equipat amb aigüera de 1 pica amb aixeta i taulell (P - 79)	20,000	63,59	1.271,80
18	HQU1E370	u	Transport, entrega, retirada, muntatge i desmuntatge de mòdul prefabricat per a equipament de menjador a obra de 6x2,4 m amb tancaments formats per placa de dues planxes d'acer prelacat i aïllament interior de 40mm de gruix i paviment format per tauler aglomerat hidròfug amb acabat de PVC sobre xapa galvanitzada i llana mineral de vidre, instal·lació elèctrica 1 punt de llum, interruptor, endolls i protecció diferencial, i equipat amb aigüera de 1 pica amb aixeta i taulell (P - 80)	1,000	202,13	202,13
19	HQU22301	u	Armari metàl·lic individual de doble compartiment interior, de 0,4x0,5x1,8 m, col·locat i amb el desmuntatge inclòs (P - 81)	10,000	60,79	607,90
20	HQU25701	u	Banc de fusta, de 3,5 m de llargària i 0,4 m d'amplària, amb capacitat per a 5 persones, col·locat i amb el desmuntatge inclòs (P - 82)	9,000	24,56	221,04
21	HQU27902	u	Taula de fusta amb tauler de melamina, de 3,5 m de llargària i 0,8 m d'amplària, amb capacitat per a 10 persones, col·locada i amb el desmuntatge inclòs (P - 83)	3,000	30,61	91,83
22	HQU2AF02	u	Nevera elèctrica, de 100 l de capacitat, col·locada i amb el desmuntatge inclòs (P - 84)	1,000	106,37	106,37
23	HQU2D102	u	Planxa elèctrica per a escalfar menjars, de 60x45 cm, col·locada i amb el desmuntatge inclòs (P - 85)	0,000	61,03	0,00
24	HQU2E001	u	Forn microones per a escalfar menjars, col·locat i amb el desmuntatge inclòs (P - 86)	1,000	70,82	70,82
25	HQU2GF01	u	Recipient per a recollida d'escombraries, de 100 l de capacitat, col·locat i amb el desmuntatge inclòs (P - 87)	2,000	13,74	27,48
26	HQU2P001	u	Penja-robes per a dutxa, col·locat i amb el desmuntatge inclòs (P - 88)	30,000	2,15	64,50
27	HQUA2100	u	Farmaciola portàtil d'urgència, amb el contingut establert a l'ordenança general de seguretat i salut en el treball (P - 89)	2,000	106,89	213,78
28	HQUA3100	u	Material sanitari per a assortir una farmaciola amb el contingut establert a l'ordenança general de seguretat i salut en el treball (P - 90)	2,000	71,25	142,50
29	HQUZM000	h	Mà d'obra per a neteja i conservació de les instal·lacions (P - 93)	72,000	21,87	1.574,64
30	PM30-613Z	u	Càrrega d'extintor i retimbrat a l'any d'extintor de pols seca polivalent de 6 kg (P - 97)	2,000	30,02	60,04
31	PBBL-56GK	u	Placa de senyalització de seguretat laboral, de planxa d'acer llisa serigrafiada, de 40x33 cm, fixada mecànicament i amb el desmuntatge inclòs (P - 96)	2,000	18,72	37,44

PRESSUPOST

32	HGELGF01	u	Gel hidroalcohòlic 5 litres (P - 73)	5,000	13,74	68,70
TOTAL	Sub capítol		01.24.04			21.441,30
Obra		01	Presupuesto 51 HABITATGES FIGUERES			
Capítol		24	SEGURETAT I SALUT			
Sub capítol		05	DESPESES FORMACIÓ SEGURETAT PERSONAL			
NUM. CODI	UA		DESCRIPCIÓ	AMIDAMENT	PREL	IMPORT TOTAL
1	H16F1004	h	Informació en Seguretat i Salut per als riscos específics de l'obra (P - 53)	18,000	21,65	389,70
2	H16F1005	u	Assistència d'oficial a reunió del comitè de Seguretat i Salut (P - 54)	8,000	25,92	207,36
3	HQUAP000	u	Curset de primers auxilis i socorrisme (P - 92)	2,000	190,77	381,54
4	P169-67C9	h	Informació en Seguretat i Salut per als riscos específics de l'obra (P - 95)	4,000	21,65	86,60
5	P161-79K6	u	Assistència d'oficial a reunió del comitè de Seguretat i Salut (P - 94)	2,000	25,92	51,84
TOTAL	Sub capítol		01.24.05			1.117,04
Obra		01	Presupuesto 51 HABITATGES FIGUERES			
Capítol		24	SEGURETAT I SALUT			
Sub capítol		06	DESPESES CONTROL SALUT DEL PERSONAL			
NUM. CODI	UA		DESCRIPCIÓ	AMIDAMENT	PREL	IMPORT TOTAL
1	HQUAM000	u	Reconeixement mèdic (P - 91)	30,000	35,31	1.059,30
TOTAL	Sub capítol		01.24.06			1.059,30

TOTAL PRESSUPOST 84.036,12

RESUM DE PRESSUPOST

Data: 13/11/24

Pag.: 1

NIVELL 2 : Capítulo			Import
Capítulo	01.24	SEGURETAT I SALUT	84.036,12
Obra	01	Presupuesto 51 HABITATGES FIGUERES	84.036,12
			84.036,12
NIVELL 1 : Obra			Import
Obra	01	Presupuesto 51 HABITATGES FIGUERES	84.036,12
			84.036,12

IV. PLÀNOLS

Fixer: INCASOL_CaratulaA1 - rellena.dwg [Din1 H] 06/08/2020

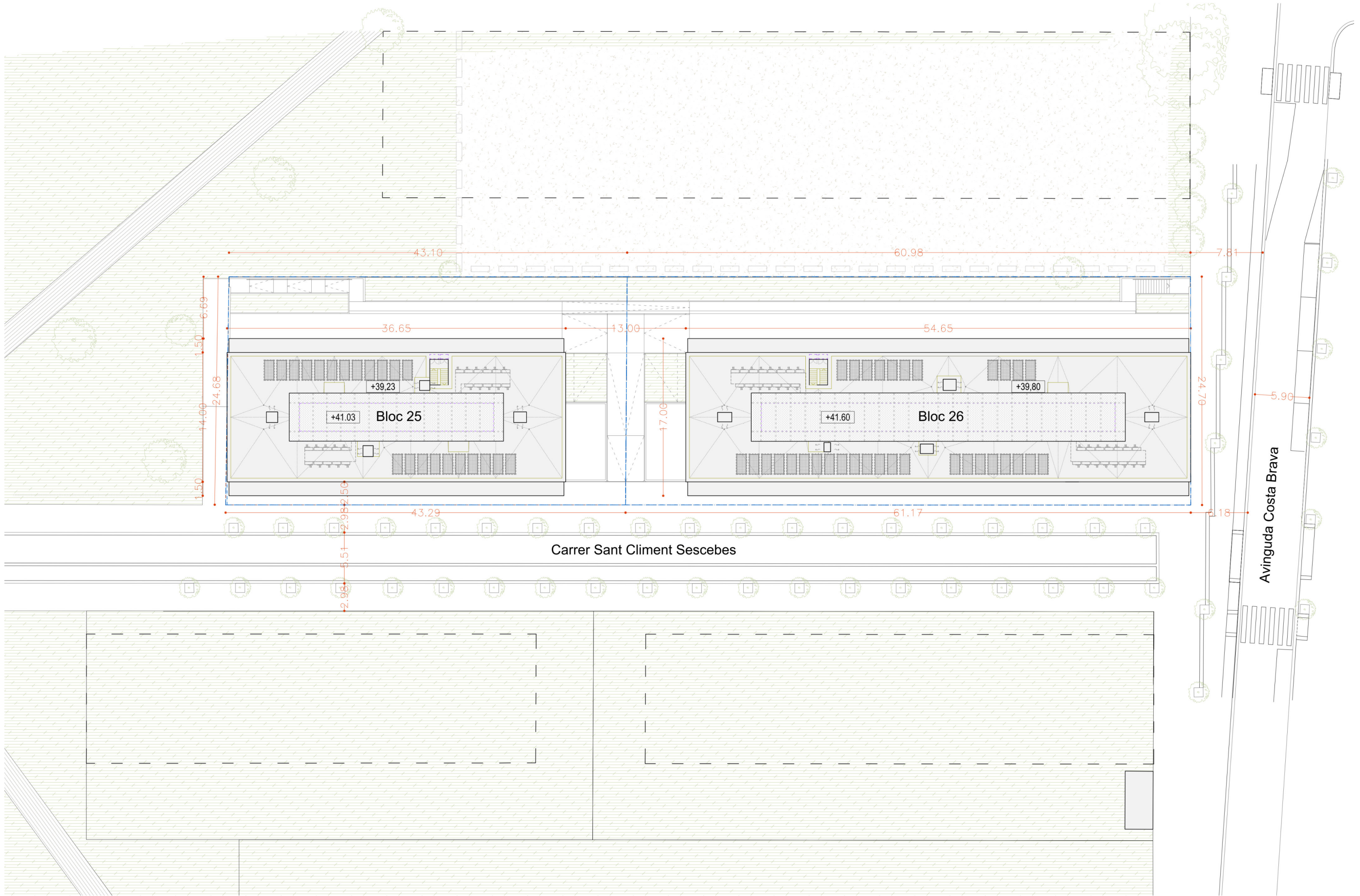

Estudi de Seguretat i Salut



Incasol Institut Català del Sol

Redactor:

L'Interesat

Títol / Càrrec / Empresa

Miquel Pérez i Recolons
Col·legiat núm. 11150

Títol del Projecte:

ESTUDI DE SEGURETAT I SALUT PER A LA CONSTRUCCIÓ DE 51
HABITATGES A LES PARCEL·LES UZ-17-18 BLOC 25 i UZ-17-19 BLOC 26
DE SECTOR RESIDENCIAL "Avinguda Costa Brava" DE FIGUERES

Girona

Codi: 1822 03 1

Títol del Plànol:

EMPLAÇAMENT - PARCEL·LA 4B
(BLOC1)

Núm. del plànol: 01

Full 01 de 21

Escala: 1/500

0 m 10 20

13/11/2024

Fixer: INCASOL_CaratulaA1 - relleua.dwg [Dint H] 06/08/2020

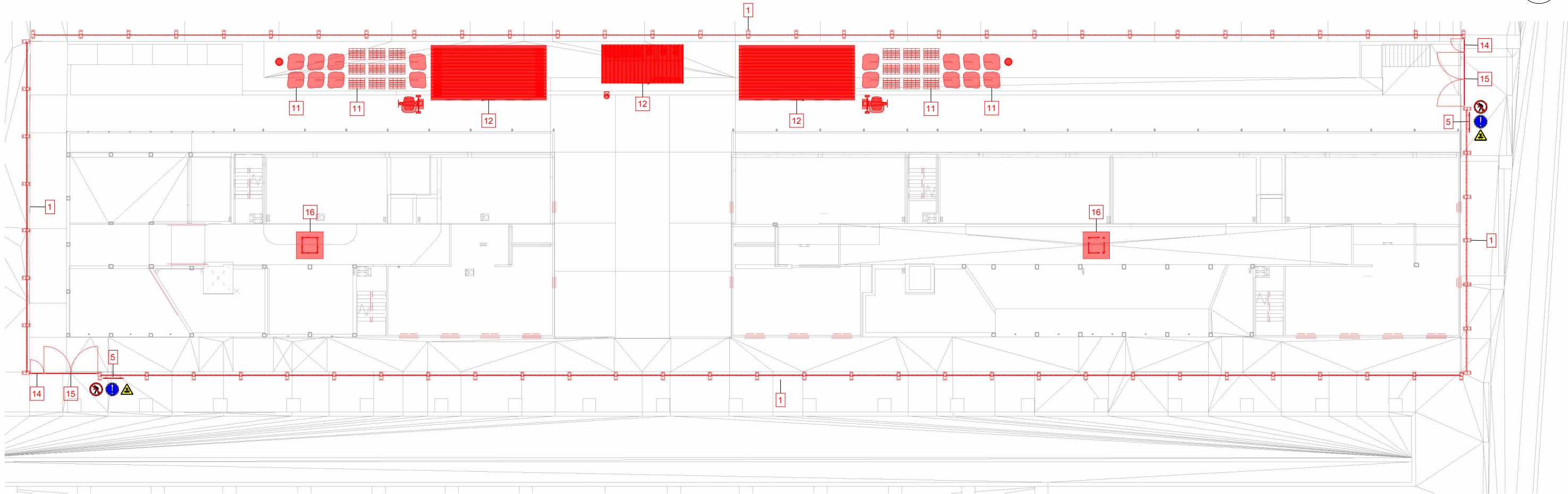

LLEGENDA DE SEGURETAT I SALUT			
		10	SENYALITZACIÓ D'EXCAVACIÓ
1	TANCA PERIMETRAL	11	ACOPI DE MATERIALS
2	EXTINTOR	12	CASETES D'OBRA
3	QUADRE ELÈCTRIC PROVISIONAL D'OBRA	13	FARMACIOLA
4	VISERA DE PROTECCIÓ	14	ACCÈS PERSONAL D'OBRA
5	SENYALITZACIÓ ACCÈS	15	ACCÈS VEHICLES
6	BARANA DE PROTECCIÓ	16	GRUA TORRE
7	XARXA HORIZONTAL DE SEGURETAT	17	BASTIDA TUBULAR
8	XARXA VERTICAL DE SEGURETAT	18	XARXA VERTICAL MOSQUITERA
9	XARXA VERTICAL TIPUS FORÇA	19	ESCALA MANUAL

Fixer: INCASOL_CaratulaA1 - relleua.dwg [Dint H] 06/08/2020

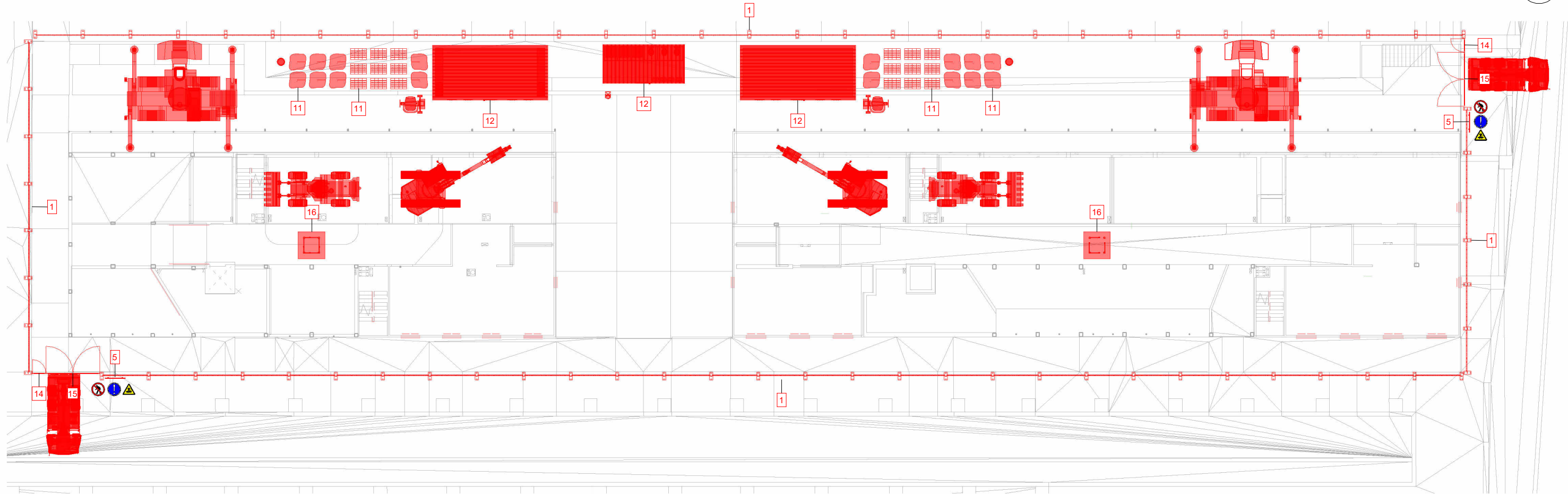

LLEGENDA DE SEURETAT I SALUT			
		10	SENYALITZACIÓ D'EXCAVACIÓ
1	TANCA PERIMETRAL	11	ACOPI DE MATERIALS
2	EXTINTOR	12	CASETES D'OBRA
3	QUADRE ELÈCTRIC PROVISIONAL D'OBRA	13	FARMACIOLA
4	VISERA DE PROTECCIÓ	14	ACCÉS PERSONAL D'OBRA
5	SENYALITZACIÓ ACCÉS	15	ACCÉS VEHICLES
6	BARANA DE PROTECCIÓ	16	GRUA TORRE
7	XARXA HORIZONTAL DE SEURETAT	17	BASTIDA TUBULAR
8	XARXA VERTICAL DE SEURETAT	18	XARXA VERTICAL MOSQUITERA
9	XARXA VERTICAL TIPUS FORÇA	19	ESCALA MANUAL

Fixer: INCASOL_CaratulaA1 - relleua.dwg [Dint H] 06/08/2020

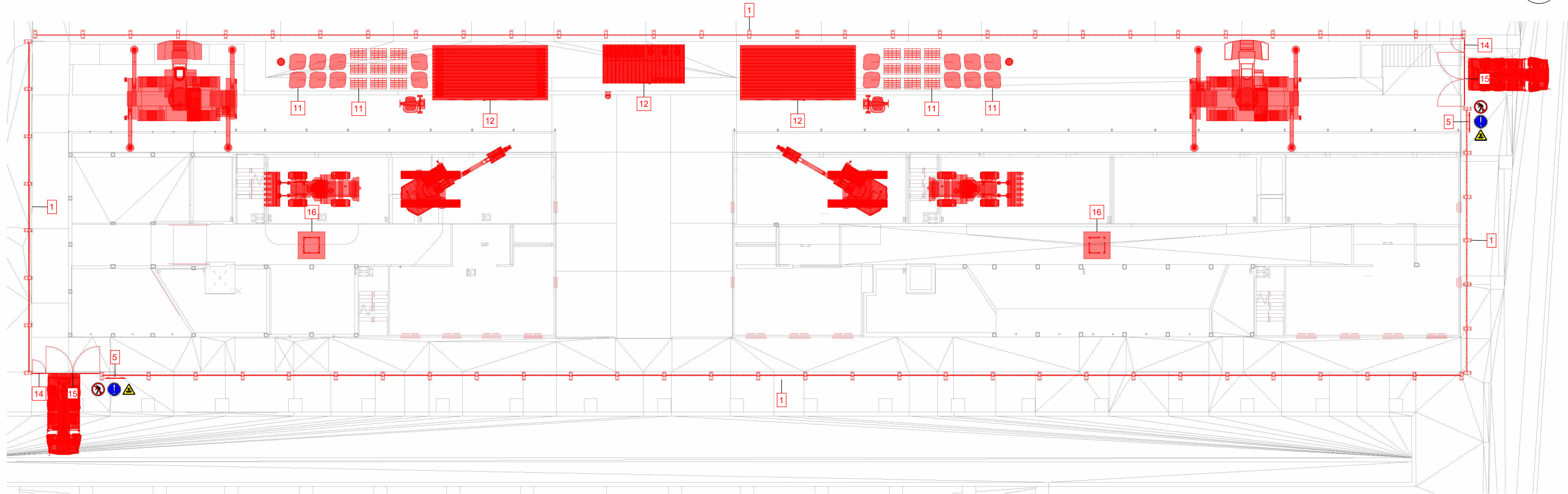

LLEGENDA DE SEGURETAT I SALUT			
		10	SENYALITZACIÓ D'EXCAVACIÓ
1	TANCA PERIMETRAL	11	ACOPI DE MATERIALS
2	EXTINTOR	12	CASETES D'OBRA
3	QUADRE ELÈCTRIC PROVISIONAL D'OBRA	13	FARMACIOLA
4	VISERA DE PROTECCIÓ	14	ACCÉS PERSONAL D'OBRA
5	SENYALITZACIÓ ACCÉS	15	ACCÉS VEHICLES
6	BARANA DE PROTECCIÓ	16	GRUA TORRE
7	XARXA HORIZONTAL DE SEGURETAT	17	BASTIDA TUBULAR
8	XARXA VERTICAL DE SEGURETAT	18	XARXA VERTICAL MOSQUITERA
9	XARXA VERTICAL TIPUS FORÇA	19	ESCALA MANUAL

Fixer: INCASOL_CaratulaA1 - relleua.dwg [Dint H] 06/08/2020

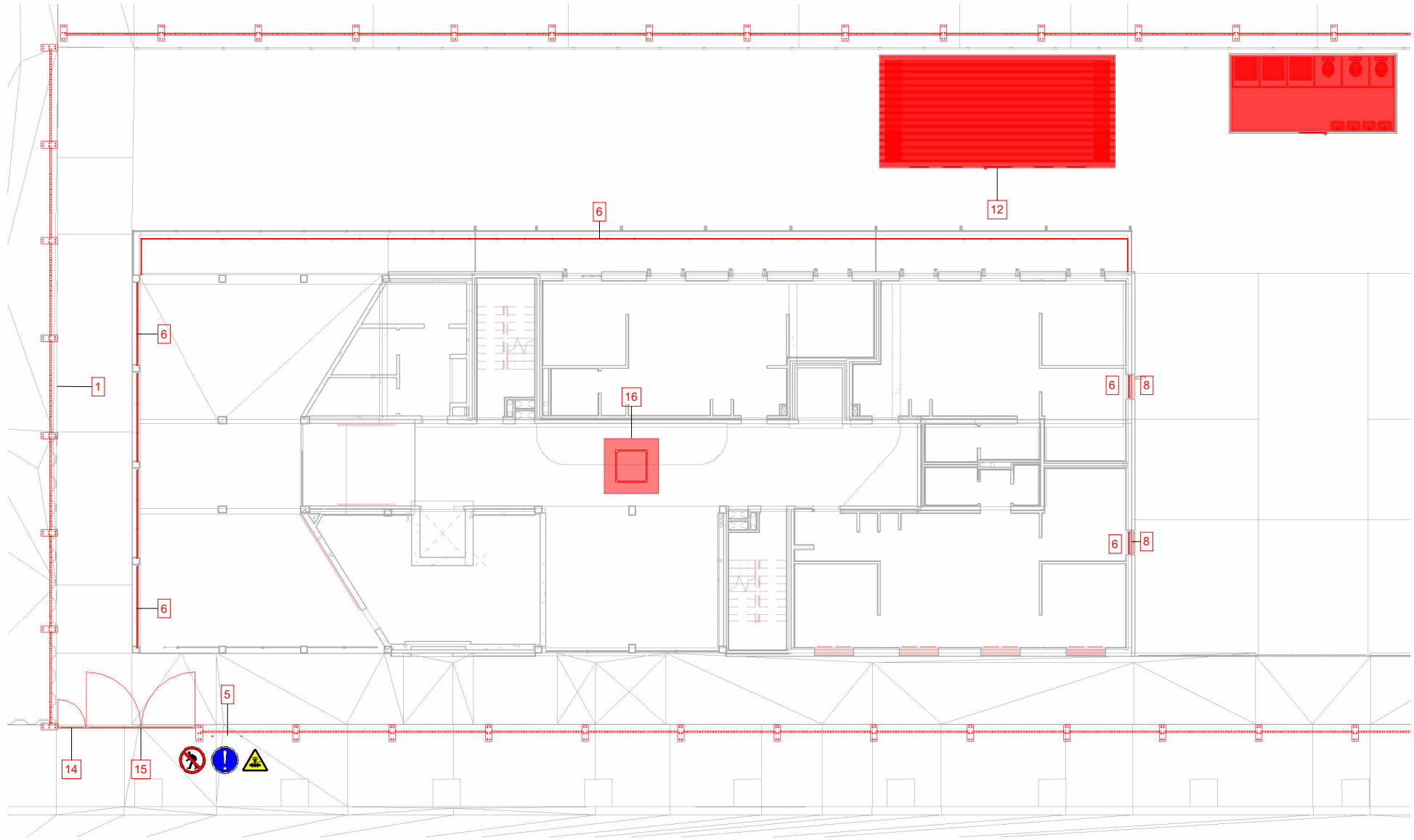

LLEENDA DE SEURETAT I SALUT		10	SENYALITZACIÓ D'EXCAVACIÓ
1	TANCA PERIMETRAL	11	ACOPÍ DE MATERIALS
2	EXTINTOR	12	CASETES D'OBRA
3	QUADRE ELÈCTRIC PROVISIONAL D'OBRA	13	FARMACIOLA
4	VISERA DE PROTECCIÓ	14	ACCÈS PERSONAL D'OBRA
5	SENYALITZACIÓ ACCÈS	15	ACCÈS VEHICLES
6	BARANA DE PROTECCIÓ	16	GRUA TORRE
7	XARXA HORITZONTAL DE SEURETAT	17	BASTIDA TUBULAR
8	XARXA VERTICAL DE SEURETAT	18	XARXA VERTICAL MOSQUITERA
9	XARXA VERTICAL TIPUS FORÇA	19	ESCALA MANUAL

Fixer: INCASOL_CaratulaA1 - relleua.dwg [Dint H] 06/08/2020

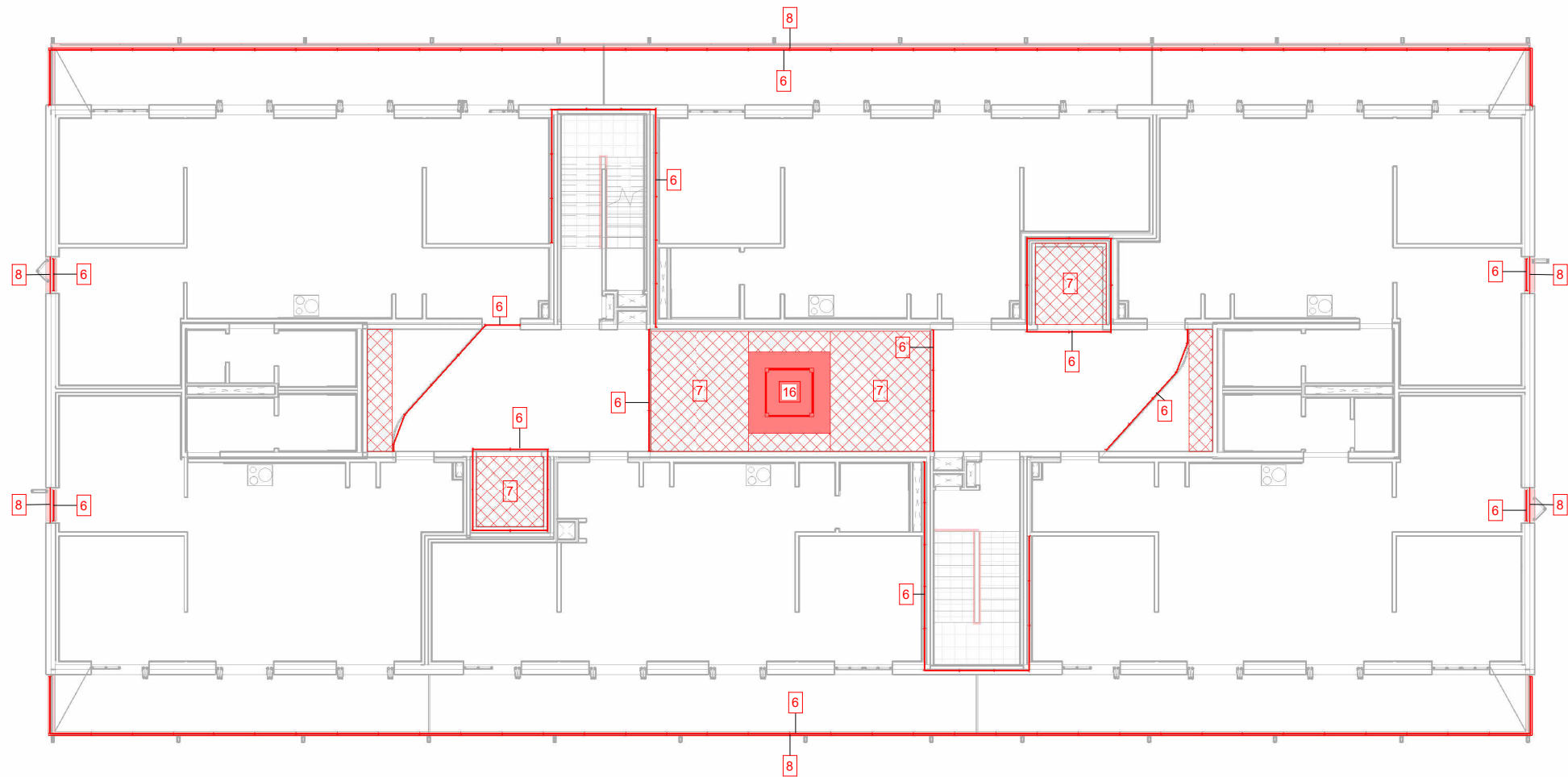

LLEENDA DE SEURETAT I SALUT			
1	TANCA PERIMETRAL	10	SENYALITZACIÓ D'EXCAVACIÓ
2	EXTINTOR	11	ACOPÍ DE MATERIALS
3	QUADRE ELÈCTRIC PROVISIONAL D'OBRA	12	CASETES D'OBRA
4	VISERA DE PROTECCIÓ	13	FARMACIOLA
5	SENYALITZACIÓ ACCÉS	14	ACCÉS PERSONAL D'OBRA
6	BARANA DE PROTECCIÓ	15	ACCÉS VEHICLES
7	XARXA HORIZONTAL DE SEURETAT	16	GRUA TORRE
8	XARXA VERTICAL DE SEURETAT	17	BASTIDA TUBULAR
9	XARXA VERTICAL TIPUS FORCA	18	XARXA VERTICAL MOSQUITERA
		19	ESCALA MANUAL

Fixer: INCASOL_CaratulaA1 - rellena.dwg [Dint H] 06/08/2020

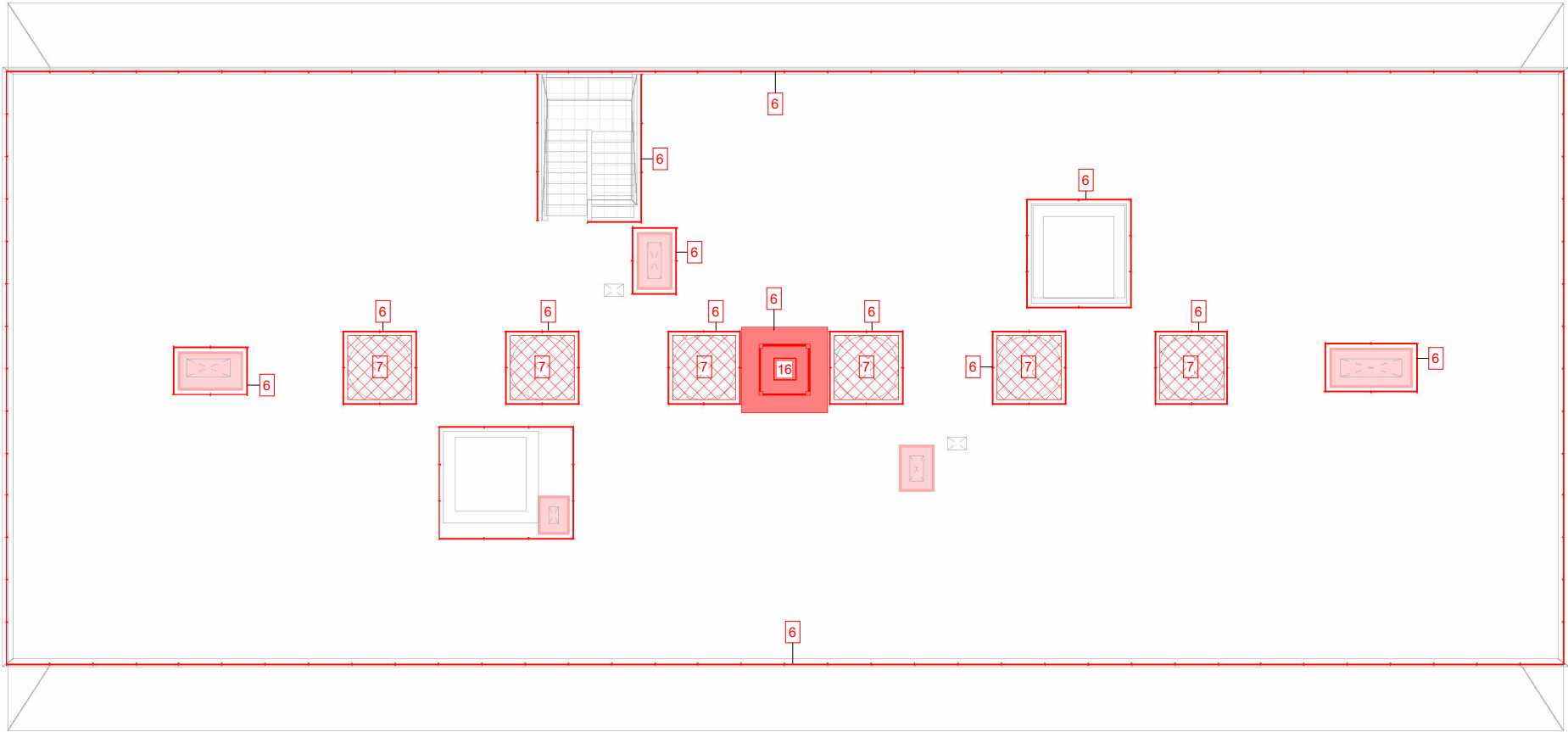

LLEGENDA DE SEGURETAT I SALUT			
1	TANCA PERIMETRAL	10	SENYALITZACIÓ D'EXCAVACIÓ
2	EXTINTOR	11	ACOPÍ DE MATERIALS
3	QUADRE ELÈCTRIC PROVISIONAL D'OBRA	12	CASETES D'OBRA
4	VISERA DE PROTECCIÓ	13	FARMACIOLA
5	SENYALITZACIÓ ACCÉS	14	ACCÉS PERSONAL D'OBRA
6	BARANA DE PROTECCIÓ	15	ACCÉS VEHICLES
7	XARXA HORITZONTAL DE SEGURETAT	16	GRUA TORRE
8	XARXA VERTICAL DE SEGURETAT	17	BASTIDA TUBULAR
9	XARXA VERTICAL TIPUS FORCA	18	XARXA VERTICAL MOSQUITERA
		19	ESCALA MANUAL

Estudi de Seguretat i Salut

Redactor:

L'Interesat

Títol / Càrrec / Empresa

Títol del Projecte:

Títol del Plànol:

Núm. del plànol: 07

ESTUDI DE SEGURETAT I SALUT PER A LA CONSTRUCCIÓ DE 51
HABITATGES A LES PARCEL·LES UZ-17-18 BLOC 25 i UZ-17-19 BLOC 26
DE SECTOR RESIDENCIAL "Avinguda Costa Brava" DE FIGUERES

PLANTA COBERTA - FASE
ESTRUCTURA - BLOC 25

Full 07 de 21

Escala: 1 : 150
0 m 10 20

13/11/2024



Incasol Institut Català del Sol

Miquel Pérez i Recolons
Col·legiat núm. 11150

Girona

Codi: 1822 03 1

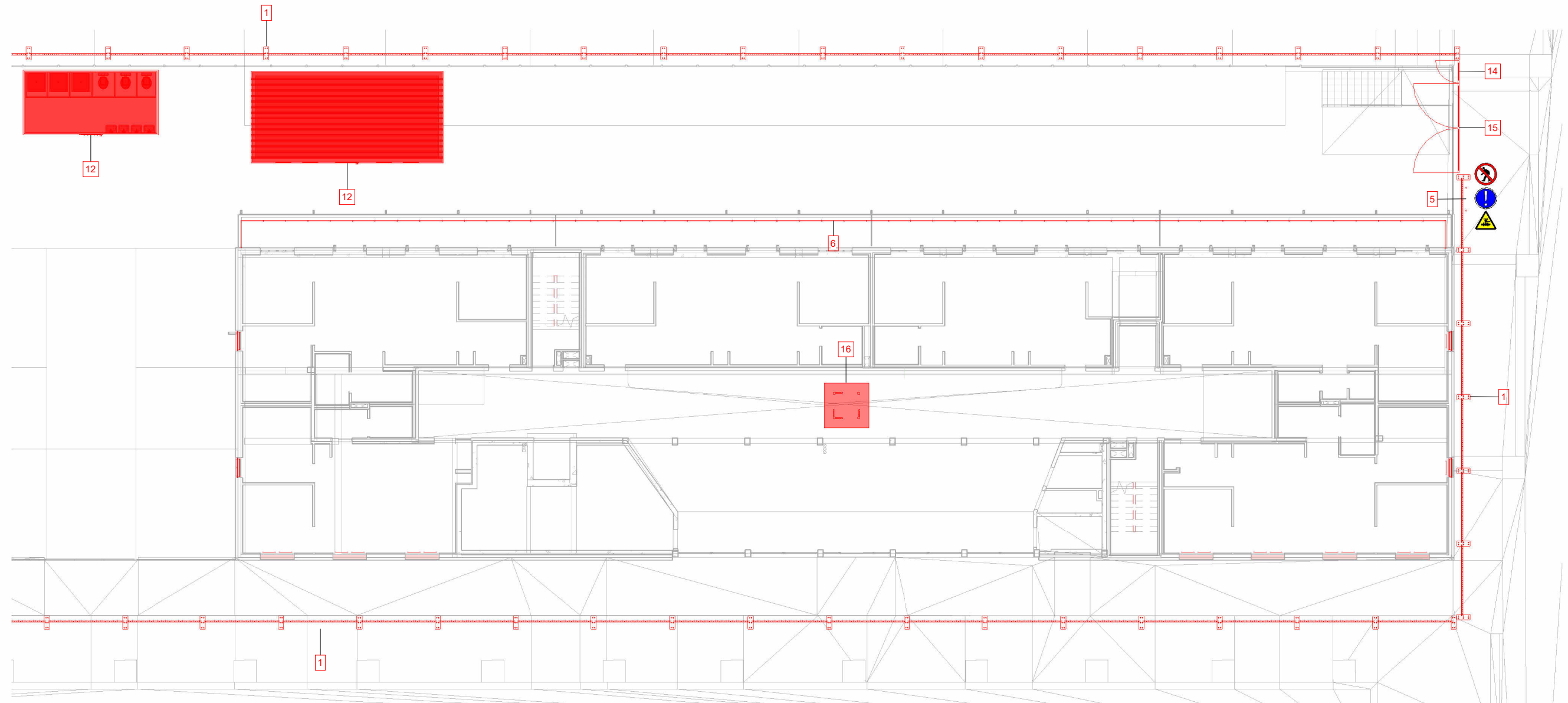

	LLEENDA DE SEGURETAT I SALUT	10	SENYALITZACIÓ D'EXCAVACIÓ
1	TANCA PERIMETRAL	11	ACOIPI DE MATERIALS
2	EXTINTOR	12	CASETES D'OBRA
3	QUADRE ELÈCTRIC PROVISIONAL D'OBRA	13	FARMACIOLA
4	VISERA DE PROTECCIÓ	14	ACCÉS PERSONAL D'OBRA
5	SENYALITZACIÓ ACCÉS	15	ACCÉS VEHICLES
6	BARANA DE PROTECCIÓ	16	GRUA TORRE
7	XARXA HORIZONTAL DE SEGURETAT	17	BASTIDA TUBULAR
8	XARXA VERTICAL DE SEGURETAT	18	XARXA VERTICAL MOSQUITERA
9	XARXA VERTICAL TIPUS FORÇA	19	ESCALA MANUAL

Fixer: INCASOL_CaratulaA1 - relleua.dwg [Dint H] 06/08/2020

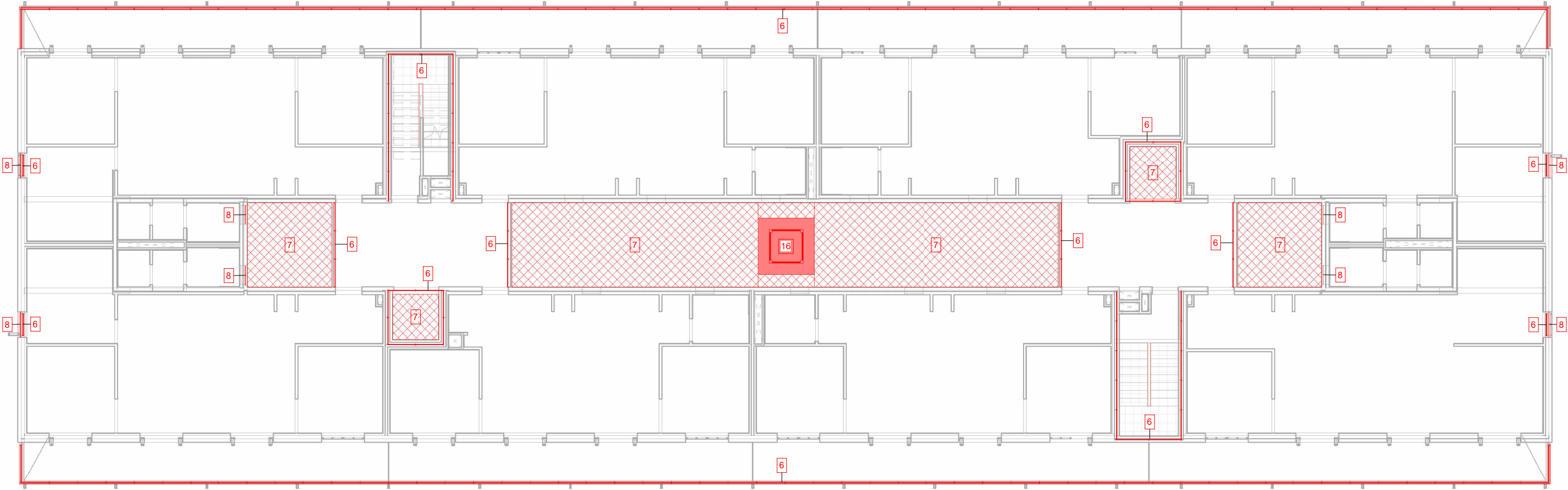

LLEGENDA DE SEGURETAT I SALUT		
1	TANCA PERIMETRAL	10 SENYALITZACIÓ D'EXCAVACIÓ
2	EXTINTOR	11 ACOPI DE MATERIALS
3	QUADRE ELÈCTRIC PROVISIONAL D'OBRA	12 CASETES D'OBRA
4	VISERA DE PROTECCIÓ	13 FARMACIOLA
5	SENYALITZACIÓ ACCÉS	14 ACCÉS PERSONAL D'OBRA
6	BARANA DE PROTECCIÓ	15 ACCÉS VEHICLES
7	XARXA HORIZONTAL DE SEGURETAT	16 GRUA TORRE
8	XARXA VERTICAL DE SEGURETAT	17 BASTIDA TUBULAR
9	XARXA VERTICAL TIPUS FORCA	18 XARXA VERTICAL MOSQUITERA
		19 ESCALA MANUAL



Estudi de Seguretat i Salut

Redactor:

L'Interesat

Títol / Càrrec / Empresa

Títol del Projecte:

ESTUDI DE SEGURETAT I SALUT PER A LA CONSTRUCCIÓ DE 51
HABITATGES A LES PARCEL·LES UZ-17-18 BLOC 25 i UZ-17-19 BLOC 26
DE SECTOR RESIDENCIAL "Avinguda Costa Brava" DE FIGUERES

Títol del Plànol:

PLANTA TIPUS - FASE
ESTRUCTURA - BLOC 26

Núm. del plànol: 09

Full 09 de 21

Escala: 1 : 150
0 m 10 20

13/11/2024

Incasol Institut Català del Sol

Miquel Pérez i Recolons
Col·legiat núm. 11150

Girona

Codi: 1822 03 1

Fixer: INCASOL_CaratulaA1 - relleua.dwg [Dint H] 06/08/2020

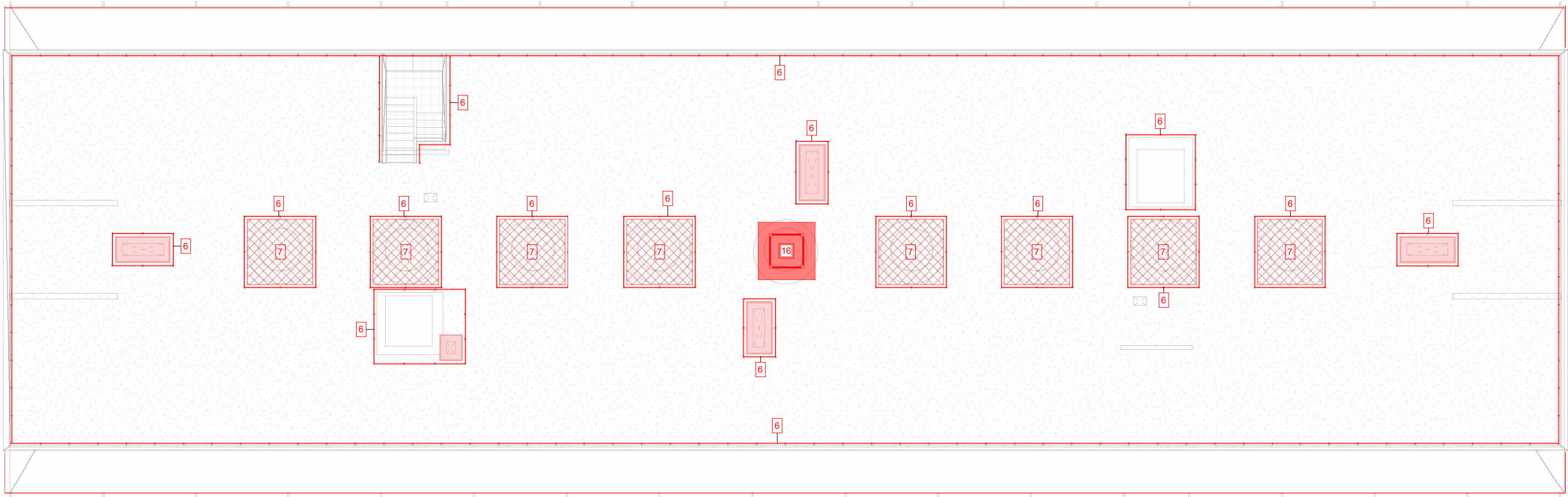

LLEGENDA DE SEGURETAT I SALUT		
		10 SENYALITZACIÓ D'EXCAVACIÓ
1	TANCA PERIMETRAL	11 ACOPI DE MATERIALS
2	EXTINTOR	12 CASETES D'OBRA
3	QUADRE ELÈCTRIC PROVISIONAL D'OBRA	13 FARMACIOLA
4	VISERA DE PROTECCIÓ	14 ACCÈS PERSONAL D'OBRA
5	SENYALITZACIÓ ACCÈS	15 ACCÈS VEHICLES
6	BARANA DE PROTECCIÓ	16 GRUA TORRE
7	XARXA HORIZONTAL DE SEGURETAT	17 BASTIDA TUBULAR
8	XARXA VERTICAL DE SEGURETAT	18 XARXA VERTICAL MOSQUITERA
9	XARXA VERTICAL TIPUS FORCA	19 ESCALA MANUAL

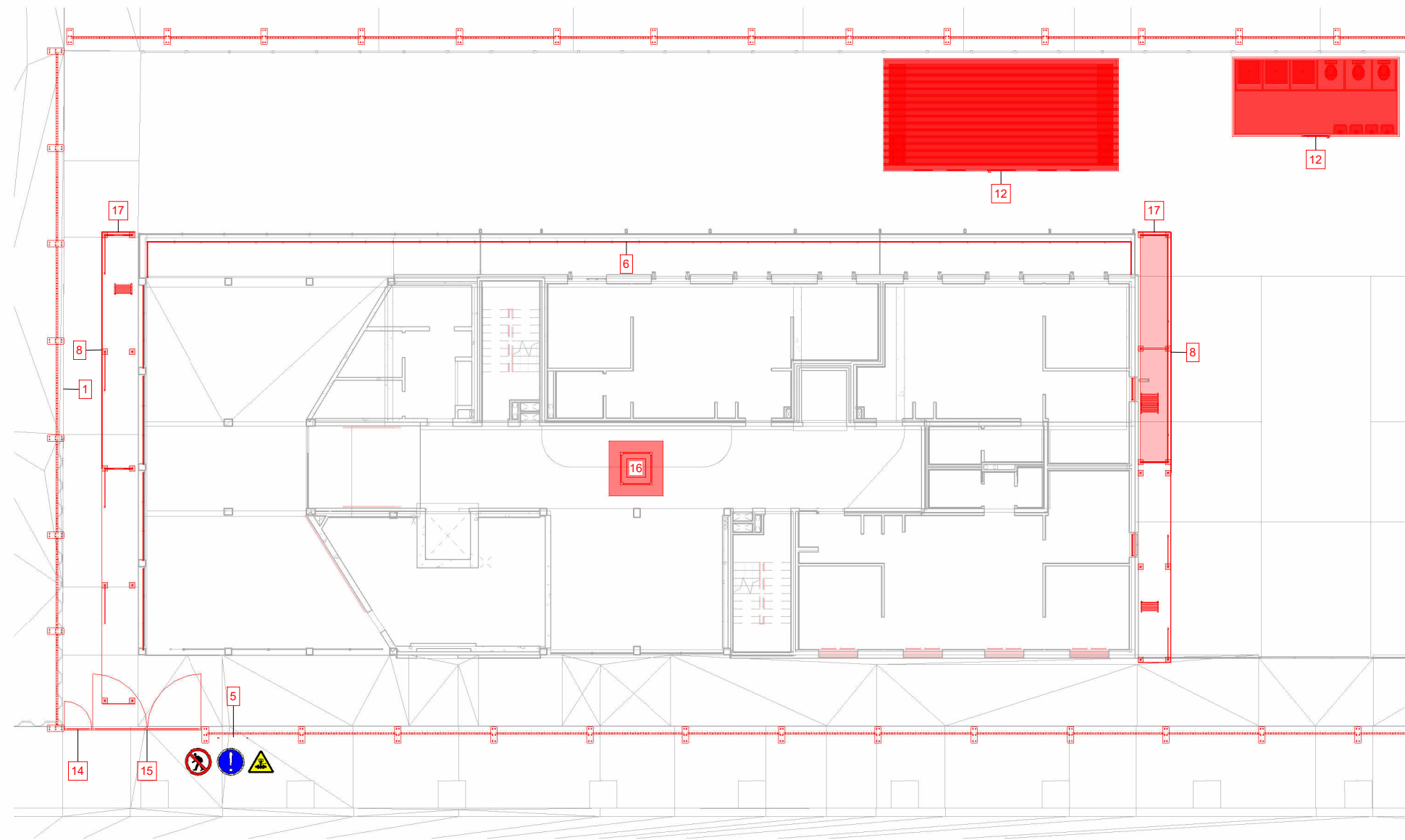

	LLEENDA DE SEGURETAT I SALUT	10	SENYALITZACIÓ D'EXCAVACIÓ
1	TANCA PERIMETRAL	11	ACOIPI DE MATERIALS
2	EXTINTOR	12	CASETES D'OBRA
3	QUADRE ELÈCTRIC PROVISIONAL D'OBRA	13	FARMACIOLA
4	VISERA DE PROTECCIÓ	14	ACCÉS PERSONAL D'OBRA
5	SENYALITZACIÓ ACCÉS	15	ACCÉS VEHICLES
6	BARANA DE PROTECCIÓ	16	GRUA TORRE
7	XARXA HORIZONTAL DE SEGURETAT	17	BASTIDA TUBULAR
8	XARXA VERTICAL DE SEGURETAT	18	XARXA VERTICAL MOSQUITERA
9	XARXA VERTICAL TIPUS FORÇA	19	ESCALA MANUAL

Fixer: INCASOL_CaratulaA1 - relleua.dwg [Dint H] 06/08/2020

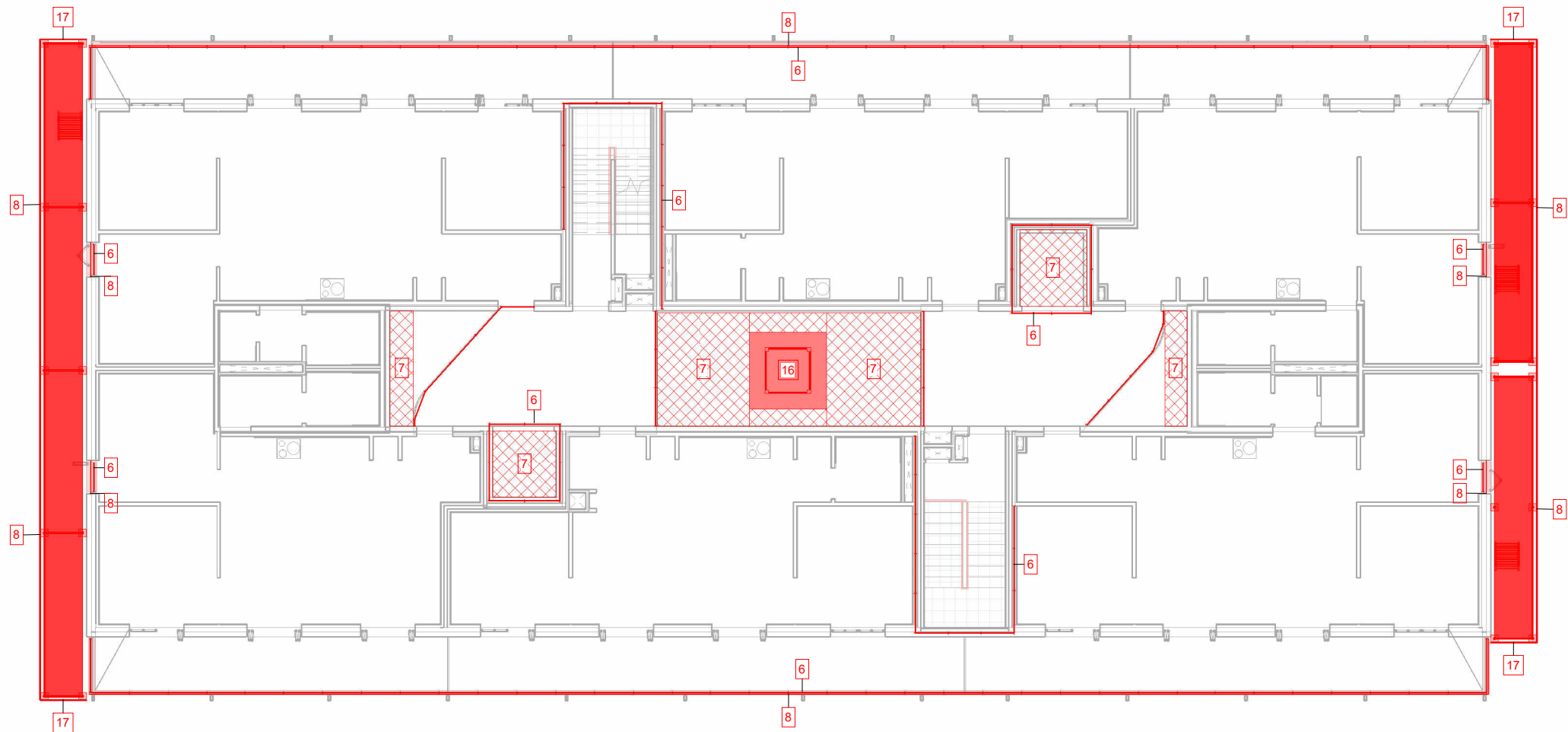

LLEENDA DE SEURETAT I SALUT		10	SENYALITZACIÓ D'EXCAVACIÓ
1	TANCA PERIMETRAL	11	ACOPI DE MATERIALS
2	EXTINTOR	12	CASETES D'OBRA
3	QUADRE ELÈCTRIC PROVISIONAL D'OBRA	13	FARMACIOLA
4	VISERA DE PROTECCIÓ	14	ACCÈS PERSONAL D'OBRA
5	SENYALITZACIÓ ACCÈS	15	ACCÈS VEHICLES
6	BARANA DE PROTECCIÓ	16	GRUA TORRE
7	XARXA HORIZONTAL DE SEURETAT	17	BASTIDA TUBULAR
8	XARXA VERTICAL DE SEURETAT	18	XARXA VERTICAL MOSQUITERA
9	XARXA VERTICAL TIPUS FORÇA	19	ESCALA MANUAL

Fixer: INCASOL_CaratulaA1 - relleua.dwg [Dint H] 06/08/2020

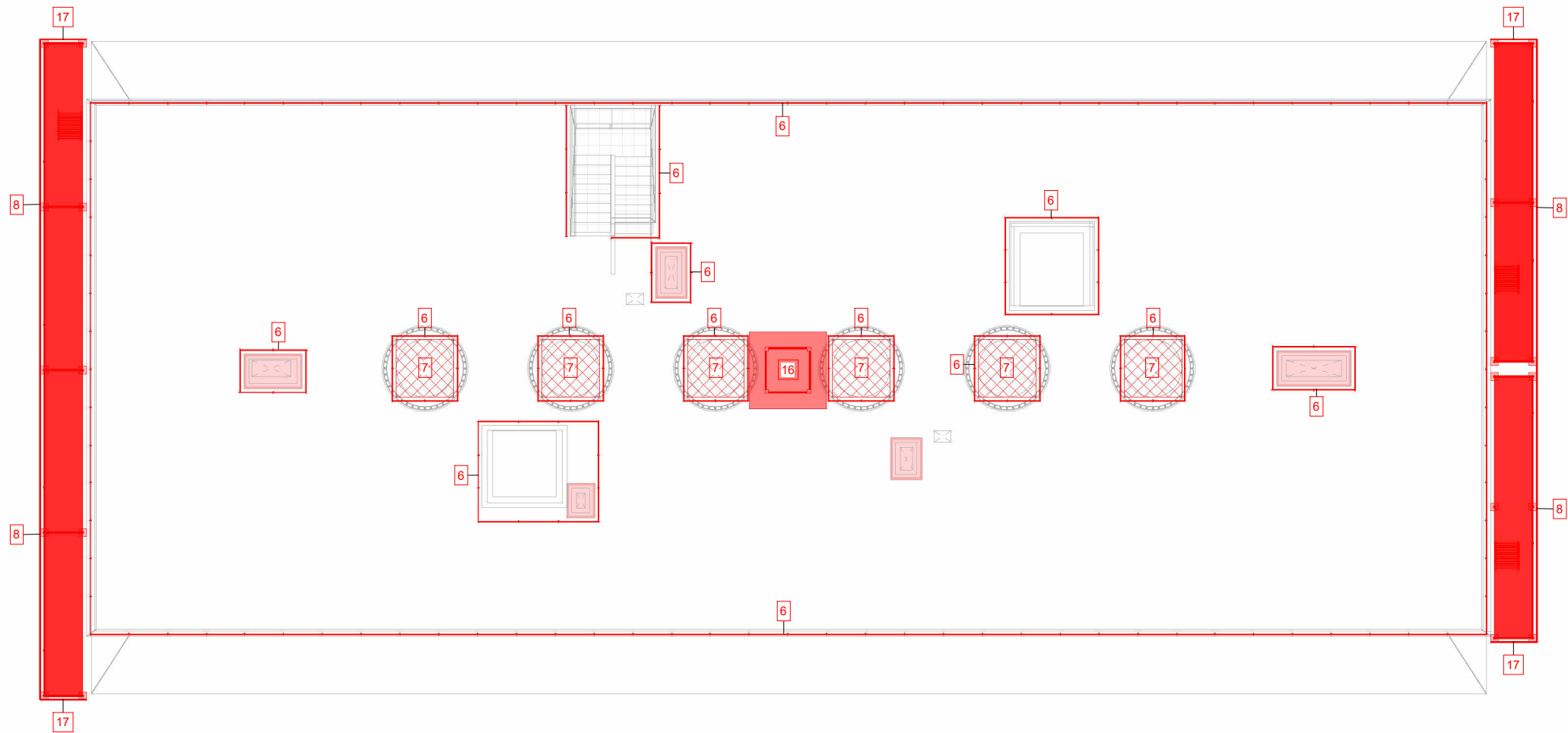

LLEGENDA DE SEGURETAT I SALUT			
1	TANCA PERIMETRAL	10	SENYALITZACIÓ D'EXCAVACIÓ
2	EXTINTOR	11	ACOPÍ DE MATERIALS
3	QUADRE ELÈCTRIC PROVISIONAL D'OBRA	12	CASETES D'OBRA
4	VISERA DE PROTECCIÓ	13	FARMACIOLA
5	SENYALITZACIÓ ACCÉS	14	ACCÉS PERSONAL D'OBRA
6	BARANA DE PROTECCIÓ	15	ACCÉS VEHICLES
7	XARXA HORITZONTAL DE SEGURETAT	16	GRUA TORRE
8	XARXA VERTICAL DE SEGURETAT	17	BASTIDA TUBULAR
9	XARXA VERTICAL TIPUS FORÇA	18	XARXA VERTICAL MOSQUITERA
		19	ESCALA MANUAL

Estudi de Seguretat i Salut

Redactor:

L'Interesat

Títol / Càrrec / Empresa

Títol del Projecte:

Títol del Plànol:

Núm. del plànol: 13

Full 13 de 21

Escala: 1 : 150

0 m 10 20

13/11/2024



Incasol Institut Català del Sol

Miquel Pérez i Recolons
Col·legiat núm. 11150

Girona

Codi: 1822 03 1

ESTUDI DE SEGURETAT I SALUT PER A LA CONSTRUCCIÓ DE 51
HABITATGES A LES PARCEL·LES UZ-17-18 BLOC 25 i UZ-17-19 BLOC 26
DE SECTOR RESIDENCIAL "Avinguda Costa Brava" DE FIGUERES

PLANTA COBERTA - FASE
TANCAMENTS- BLOC 25

Fixer: INCASOL_CaratulaA1 - relleua.dwg [Dint H] 06/08/2020

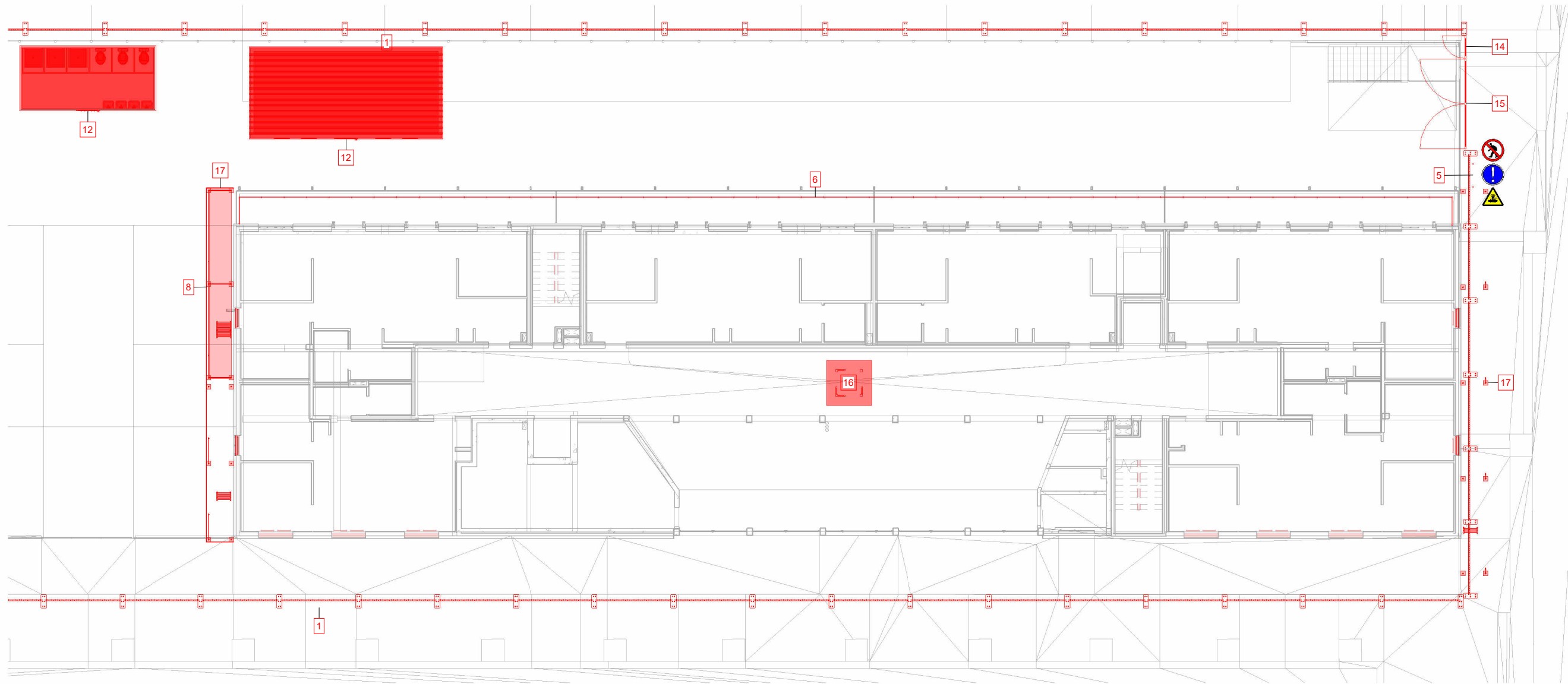

LLEENDA DE SEURETAT I SALUT		10	SENYALITZACIÓ D'EXCAVACIÓ
1	TANCA PERIMETRAL	11	ACOPI DE MATERIALS
2	EXTINTOR	12	CASETES D'OBRA
3	QUADRE ELÈCTRIC PROVISIONAL D'OBRA	13	FARMACIOLA
4	VISERA DE PROTECCIÓ	14	ACCÈS PERSONAL D'OBRA
5	SENYALITZACIÓ ACCÈS	15	ACCÈS VEHICLES
6	BARANA DE PROTECCIÓ	16	GRUA TORRE
7	XARXA HORIZONTAL DE SEURETAT	17	BASTIDA TUBULAR
8	XARXA VERTICAL DE SEURETAT	18	XARXA VERTICAL MOSQUITERA
9	XARXA VERTICAL TIPUS FORCA	19	ESCALA MANUAL

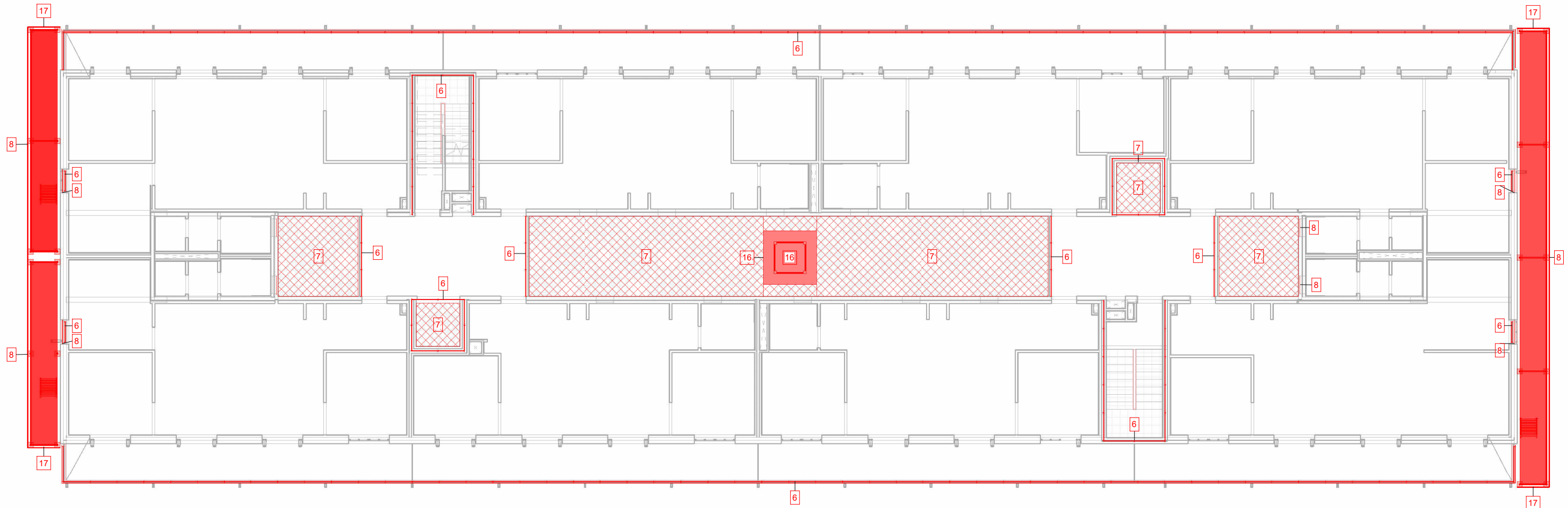

	LLEENDA DE SEGURETAT I SALUT	10	SENYALITZACIÓ D'EXCAVACIÓ
1	TANCA PERIMETRAL	11	ACOIPI DE MATERIALS
2	EXTINTOR	12	CASETES D'OBRA
3	QUADRE ELÈCTRIC PROVISIONAL D'OBRA	13	FARMACIOLA
4	VISERA DE PROTECCIÓ	14	ACCÉS PERSONAL D'OBRA
5	SENYALITZACIÓ ACCÉS	15	ACCÉS VEHICLES
6	BARANA DE PROTECCIÓ	16	GRUA TORRE
7	XARXA HORIZONTAL DE SEGURETAT	17	BASTIDA TUBULAR
8	XARXA VERTICAL DE SEGURETAT	18	XARXA VERTICAL MOSQUITERA
9	XARXA VERTICAL TIPUS FORÇA	19	ESCALA MANUAL

Fixer: INCASOL_CaratulaA1 - relleua.dwg [Dint H] 06/08/2020

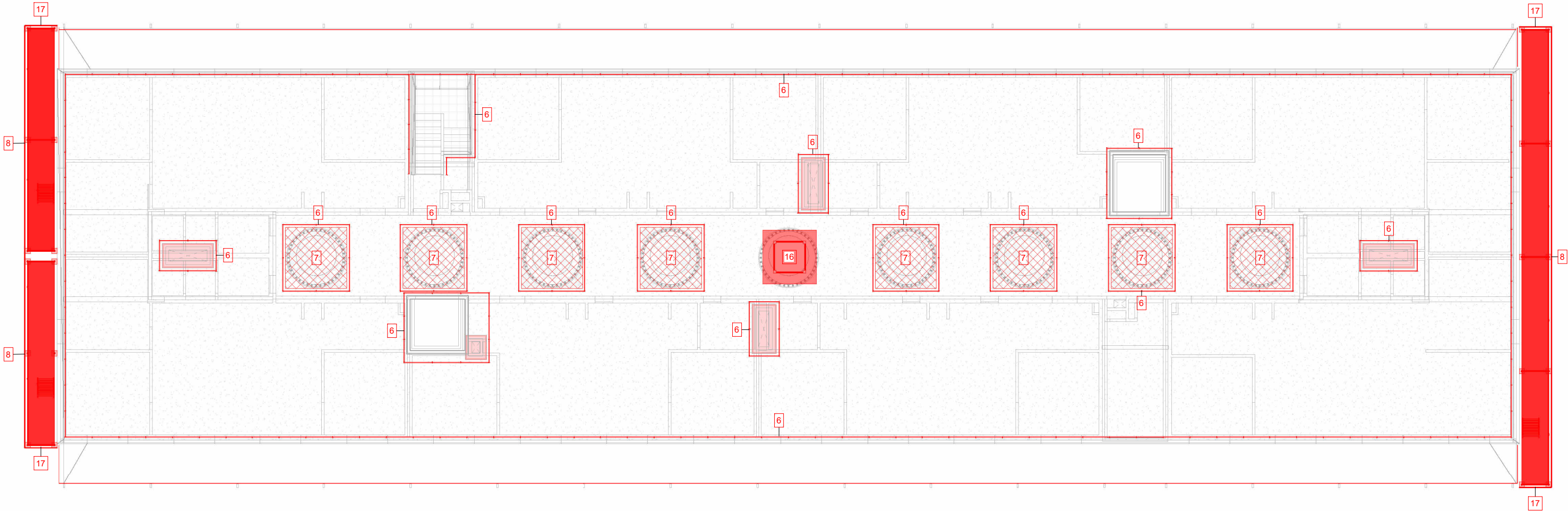

LLEENDA DE SEGURETAT I SALUT			
1	TANCA PERIMETRAL	10	SENYALITZACIÓ D'EXCAVACIÓ
2	EXTINTOR	11	ACOPÍ DE MATERIALS
3	QUADRE ELÈCTRIC PROVISIONAL D'OBRA	12	CASETES D'OBRA
4	VISERA DE PROTECCIÓ	13	FARMACIOLA
5	SENYALITZACIÓ ACCÉS	14	ACCÉS PERSONAL D'OBRA
6	BARANA DE PROTECCIÓ	15	ACCÉS VEHICLES
7	XARXA HORIZONTAL DE SEGURETAT	16	GRUA TORRE
8	XARXA VERTICAL DE SEGURETAT	17	BASTIDA TUBULAR
9	XARXA VERTICAL TIPUS FORCA	18	XARXA VERTICAL MOSQUITERA
		19	ESCALA MANUAL

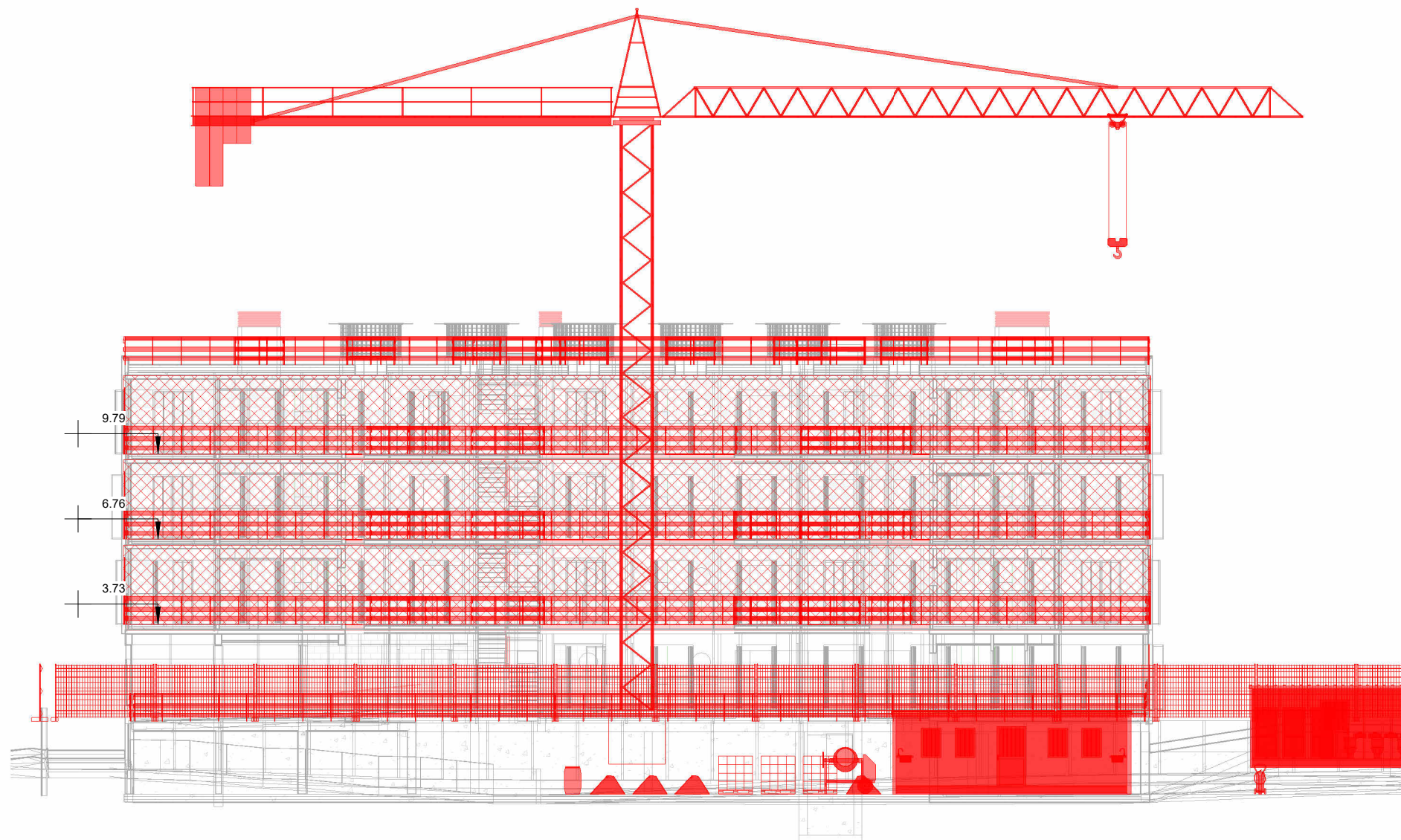

Fixer: INCASOL_CaratulaA1 - relleua.dwg [Dint H] 06/08/2020

Estudi de Seguretat i Salut



Redactor:

L'Interesat

Títol / Càrrec / Empresa

Incasol Institut Català del Sol

Miquel Pérez i Recolons
Col·legiat núm. 11150

Títol del Projecte:

ESTUDI DE SEGURETAT I SALUT PER A LA CONSTRUCCIÓ DE 51
HABITATGES A LES PARCEL·LES UZ-17-18 BLOC 25 i UZ-17-19 BLOC 26
DE SECTOR RESIDENCIAL "Avinguda Costa Brava" DE FIGUERES

Girona

Codi: 1822 03 1

Títol del Plànol:

SECCIÓ BLOC 25 - FASE
ESTRUCTURA

Núm. del plànol: 17

Full 17 de 21

Escala: 1 : 200
0 m 10 20

13/11/2024

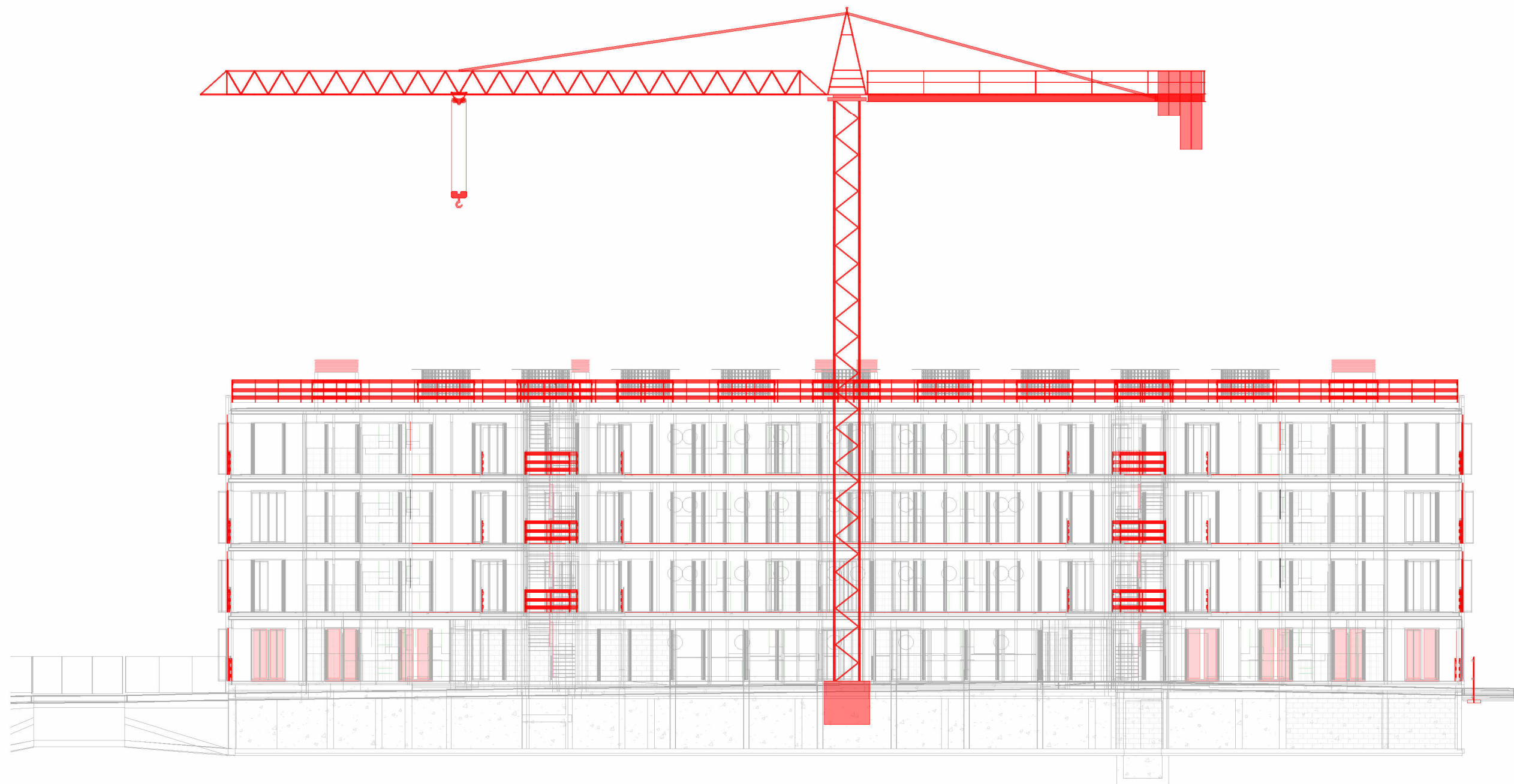

Fixer: INCASOL_CaratulaA1 - rellena.dwg [Dint H] 06/08/2020

Estudi de Seguretat i Salut



Redactor:

L'Interesat

Títol / Càrrec / Empresa

Incasol Institut Català del Sol

Miquel Pérez i Recolons
Col·legiat núm. 11150

Títol del Projecte:

ESTUDI DE SEGURETAT I SALUT PER A LA CONSTRUCCIÓ DE 51
HABITATGES A LES PARCEL·LES UZ-17-18 BLOC 25 i UZ-17-19 BLOC 26
DE SECTOR RESIDENCIAL "Avinguda Costa Brava" DE FIGUERES

Girona

Codi: 1822 03 1

Títol del Plànol:

SECCIÓ BLOC 26 - FASE
ESTRUCTURA

Núm. del plànol: 18

Full 18 de 21

Escala: 1 : 200
0 m 10 20

13/11/2024

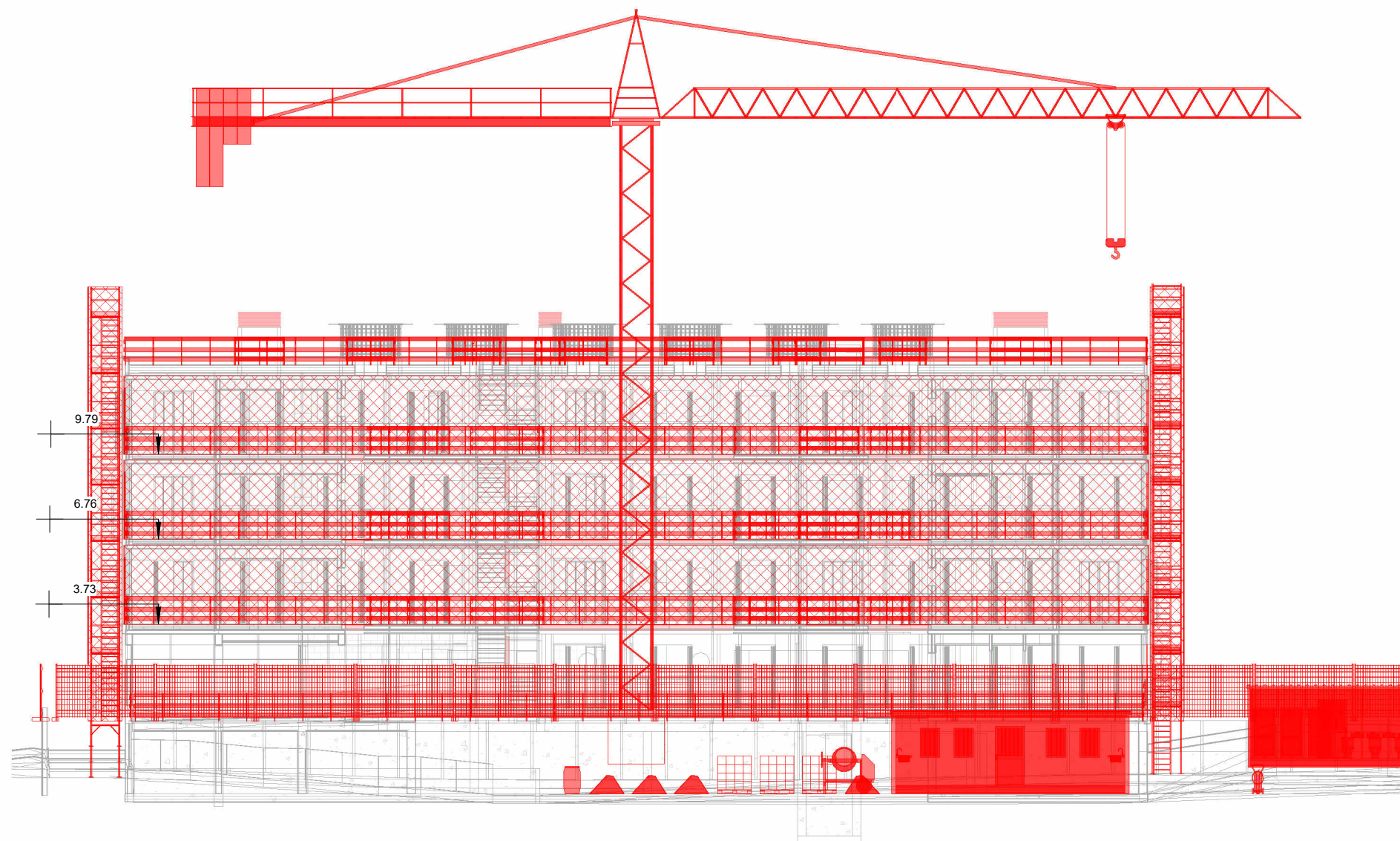

Fixer: INCASOL_CaratulaA1 - relleua.dwg [Dint H] 06/08/2020

Estudi de Seguretat i Salut



Redactor:

L'Interesat

Títol / Càrrec / Empresa

Incasol Institut Català del Sol

Miquel Pérez i Recolons
Col·legiat núm. 11150

Títol del Projecte:

ESTUDI DE SEGURETAT I SALUT PER A LA CONSTRUCCIÓ DE 51
HABITATGES A LES PARCEL·LES UZ-17-18 BLOC 25 i UZ-17-19 BLOC 26
DE SECTOR RESIDENCIAL "Avinguda Costa Brava" DE FIGUERES

Girona

Codi: 1822 03 1

Títol del Plànol:

SECCIÓ BLOC 25 - FASE
TANCAMENTS

Núm. del plànol: 19

Full 19 de 21

Escala: 1 : 200

0 m 10 20

13/11/2024

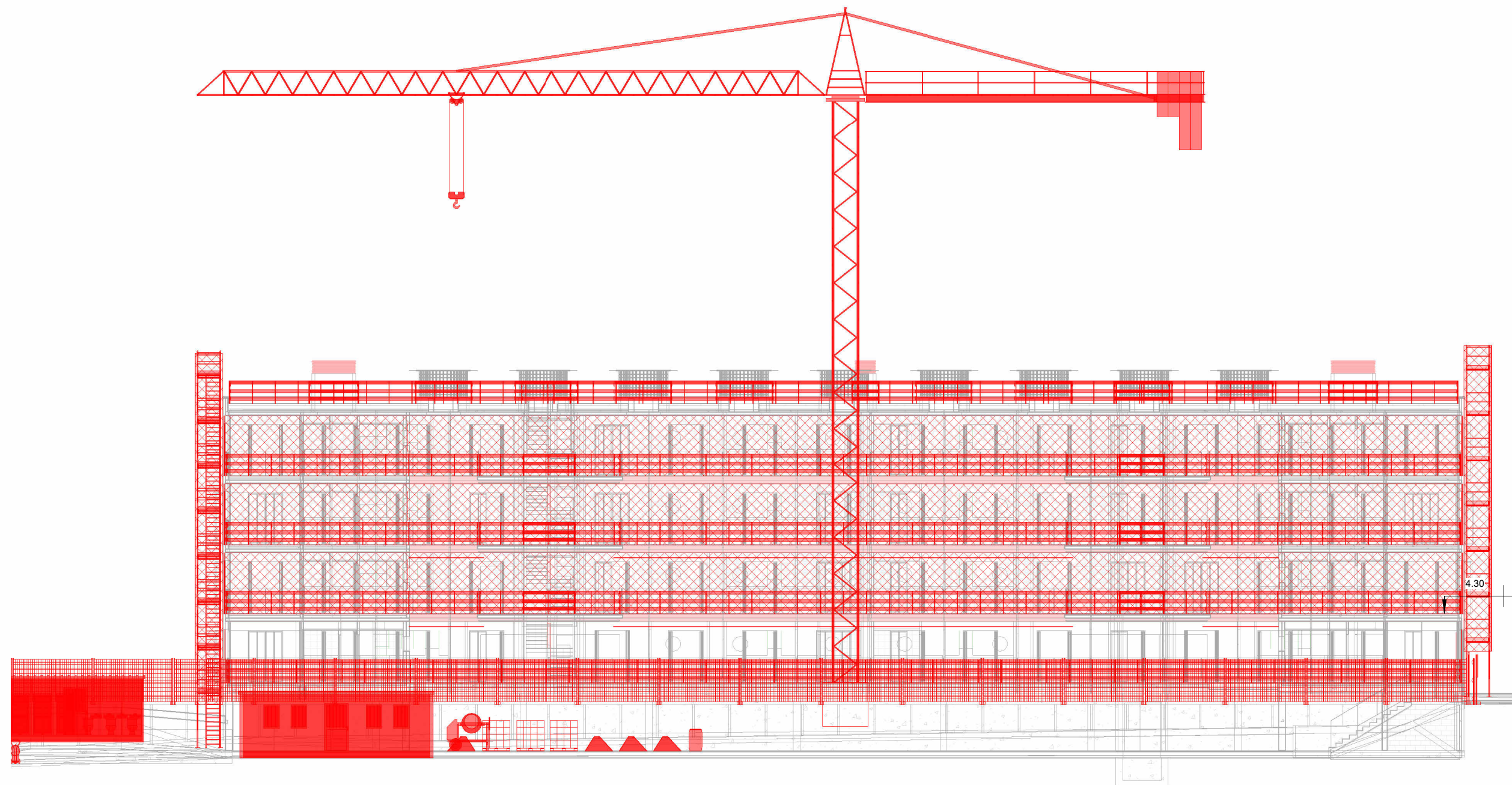

Fixer: INCASOL_CaratulaA1 - relleua.dwg [Dint H] 06/08/2020

Estudi de Seguretat i Salut



Redactor:

L'Interesat

Títol / Càrrec / Empresa

Incasol Institut Català del Sol

Miquel Pérez i Recolons
Col·legiat núm. 11150

Títol del Projecte:

ESTUDI DE SEGURETAT I SALUT PER A LA CONSTRUCCIÓ DE 51
HABITATGES A LES PARCEL·LES UZ-17-18 BLOC 25 i UZ-17-19 BLOC 26
DE SECTOR RESIDENCIAL "Avinguda Costa Brava" DE FIGUERES

Girona

Codi: 1822 03 1

Títol del Plànol:

SECCIÓ BLOC 26 - FASE
TANCAMENTS

Núm. del plànol: 20

Full 20 de 21

Escala: 1 : 200
0 m 10 20

13/11/2024

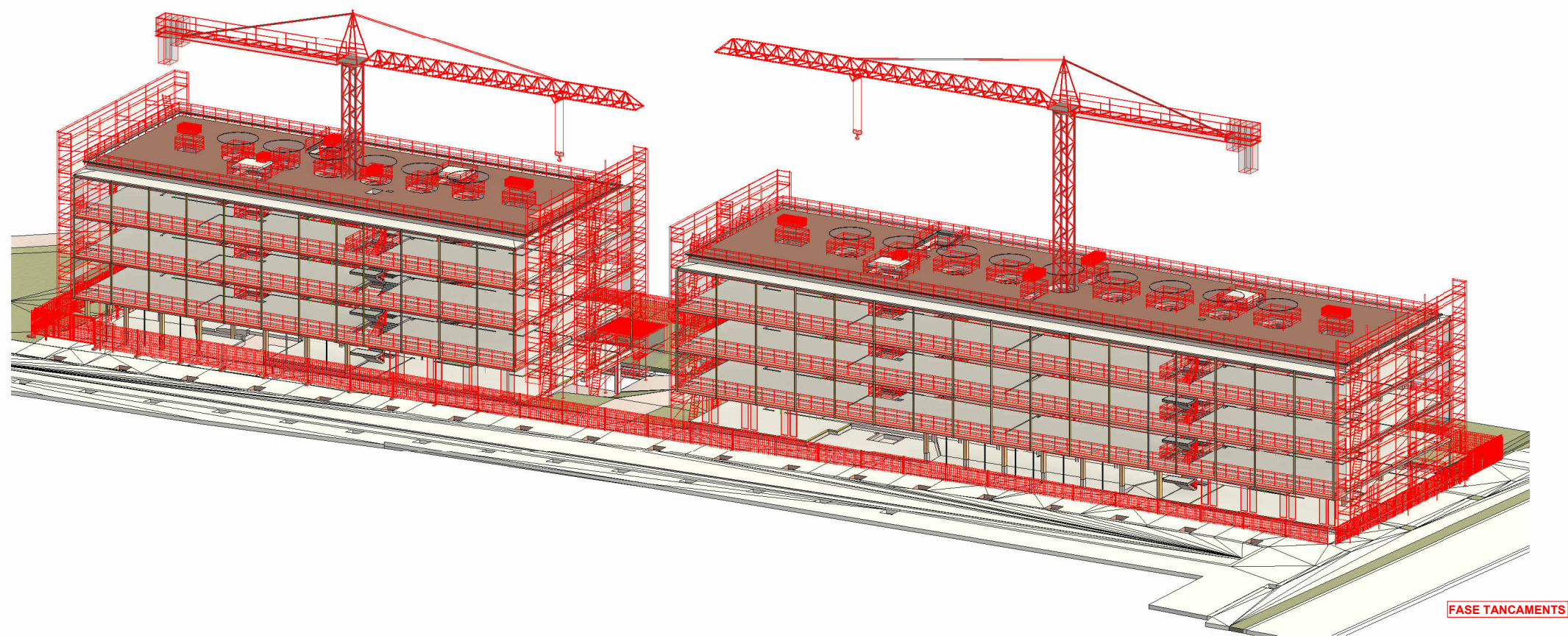
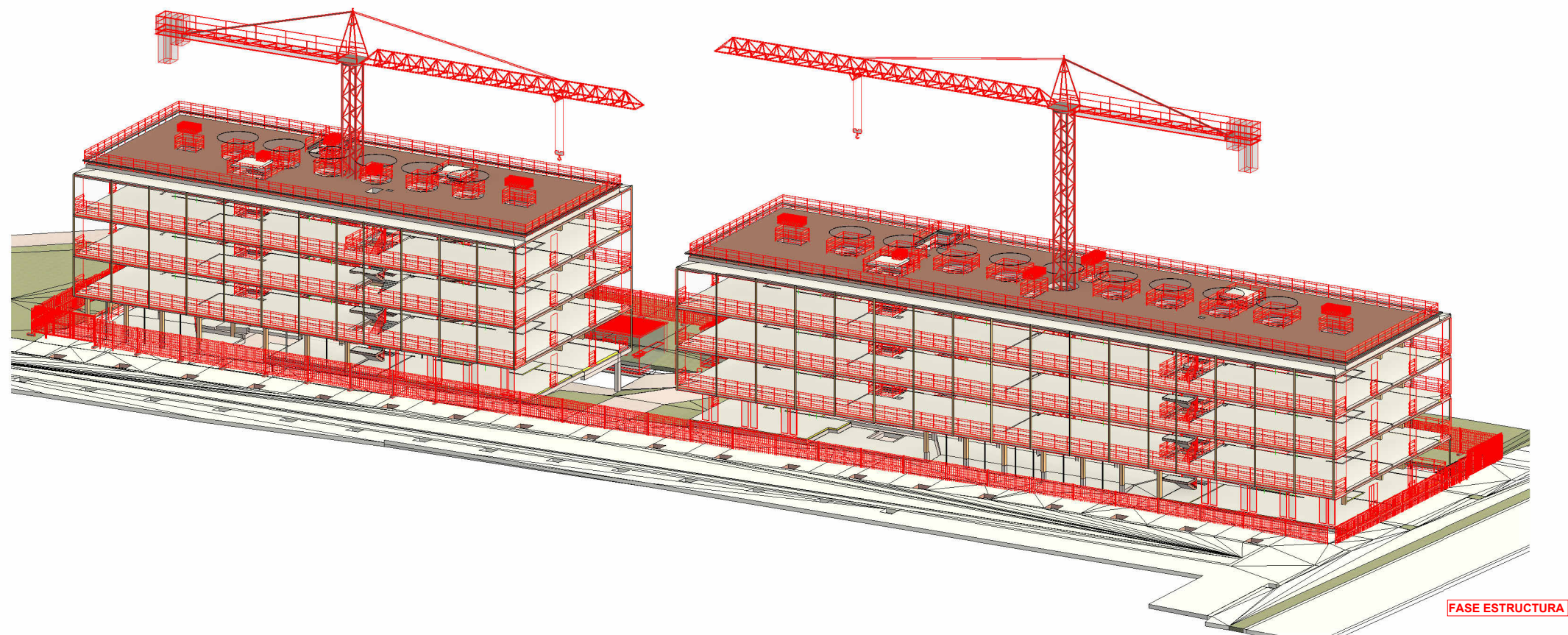

Fixer: INCASOL_CaratulaA1 - relleua.dwg [Dint H] 06/08/2020

Estudi de Seguretat i Salut



Redactor:

L'Interesat

Títol / Càrrec / Empresa

Incasol Institut Català del Sol

Miquel Pérez i Recolons
Col·legiat núm. 11150

Títol del Projecte:

ESTUDI DE SEGURETAT I SALUT PER A LA CONSTRUCCIÓ DE 51
HABITATGES A LES PARCEL·LES UZ-17-18 BLOC 25 i UZ-17-19 BLOC 26
DE SECTOR RESIDENCIAL "Avinguda Costa Brava" DE FIGUERES

Girona

Codi: 1822 03 1

Títol del Plànol:

AXONOMETRIES - FASE
ESTRUCTURA I FASE
TANCAMENTS

Núm. del plànol: 21

Full 21 de 21

Escala:
0 m 10 20

13/11/2024

VI. TÉLÉFONS D'EMERGÈNCIES

TELÈFONS D'EMERGÈNCIES

AJUNTAMENT DE FIGUERES	972 03 22 00
POLICIA LOCAL	972 67 75 60
MOSSOS D'ESQUADRA	972 54 18 00
EMERGÈNCIES	112
BOMBERS DE LA GENERALITAT DE CATALUNYA	085
AMBULANCIES DEL CTSC (Centre del Transport Sanitari de Catalunya)	061
CREU ROJA	972 67 29 39
HOSPITAL DE FIGUERES	972 50 14 00
CAP ERNEST LLUCH	972 67 76 31
COMPANYIES:	
AGIUA	900 71 07 10
ENHER	900 77 00 77
FECSA	900 74 74 74
GAS NATURAL	900 750 750

V. DETALLS GRÀFICS

Bastides de façana Perspectiva

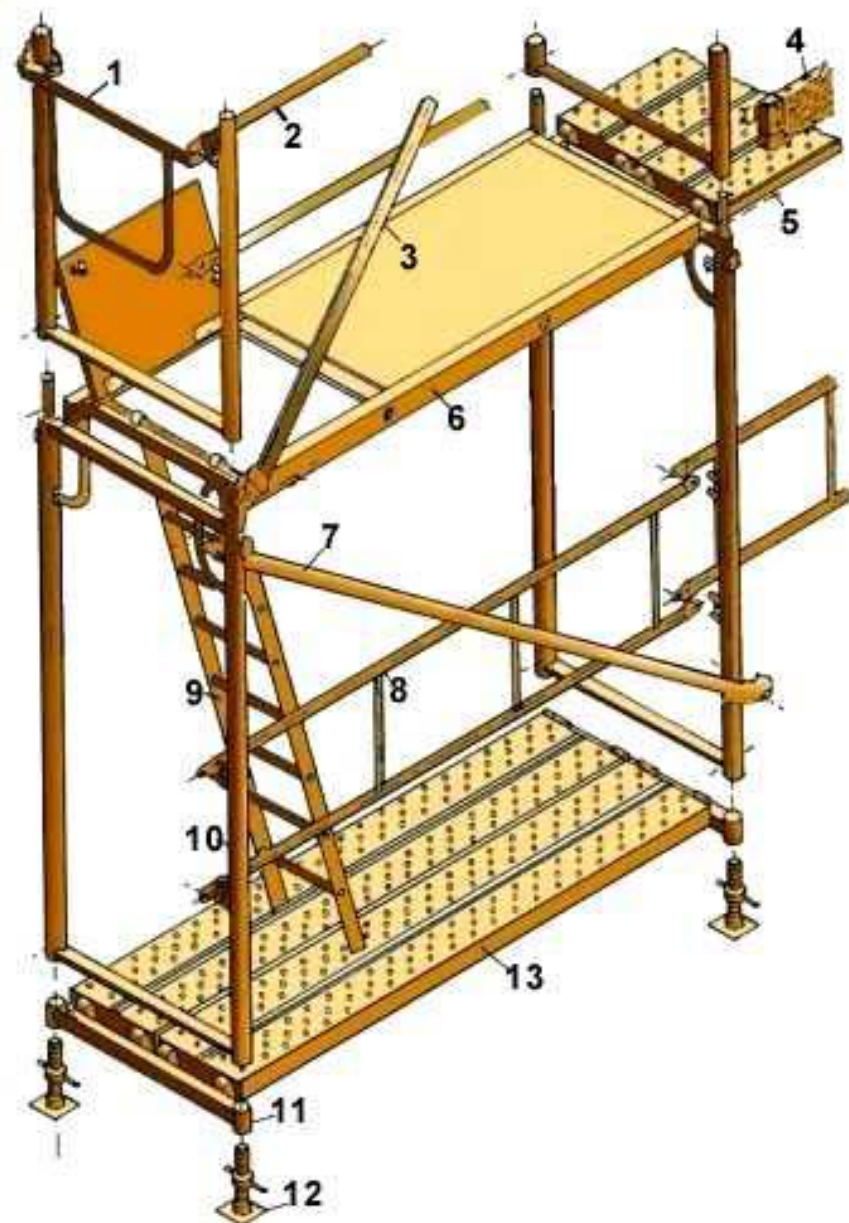

1. Barana de cantonada
2. Travesser
3. Diagonal de punt fix
4. Sòcol
5. Passador
6. Plataforma amb trapa
7. Diagonal amb brida
8. Barana
9. Escala d'alumini
10. Marc
11. Suport d'iniciació
12. Placa
13. Plataforma metàl·lica

Bastides de façana Detalls

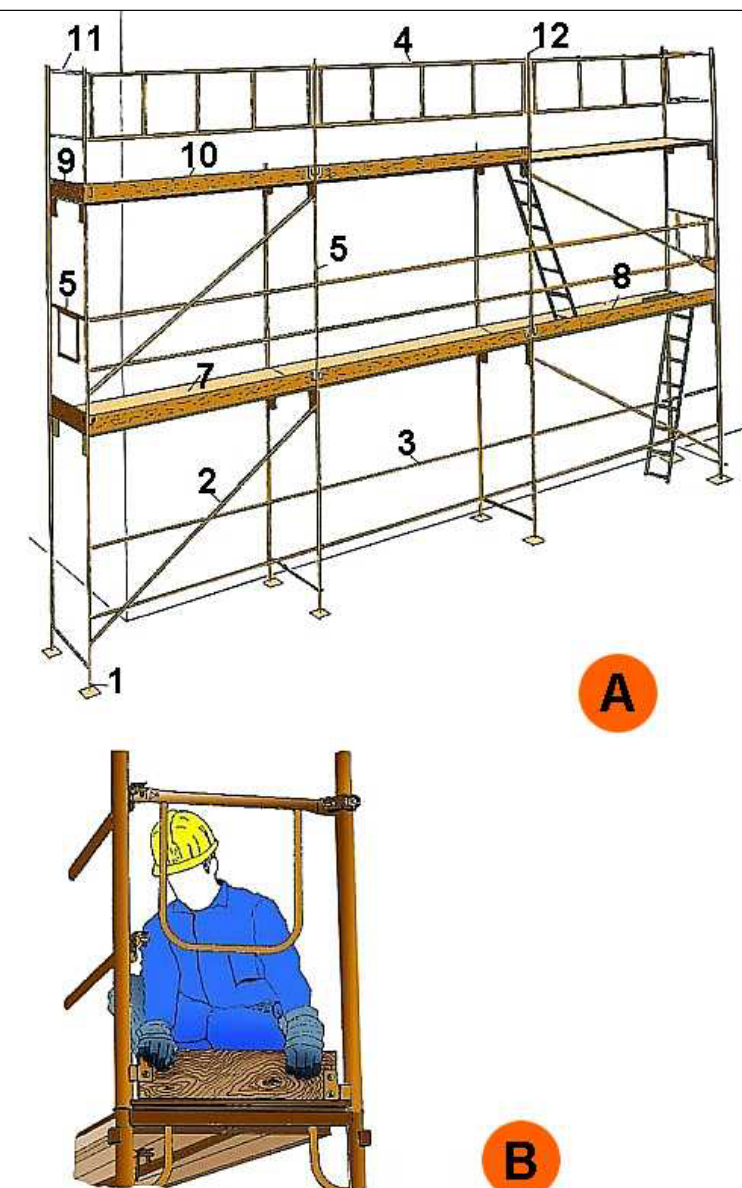

A. PERSPECTIVA

1. Placa
2. Diagonal
3. Travesser
4. Barana
5. Barana de cantonada
6. Marc
7. Plataforma
8. Plataforma amb trapa
9. Entornapeu
10. Entornapeu
11. Suplement barana
12. Peu de barana

B. DETALL

Metàl·liques sobre rodes Perspectiva

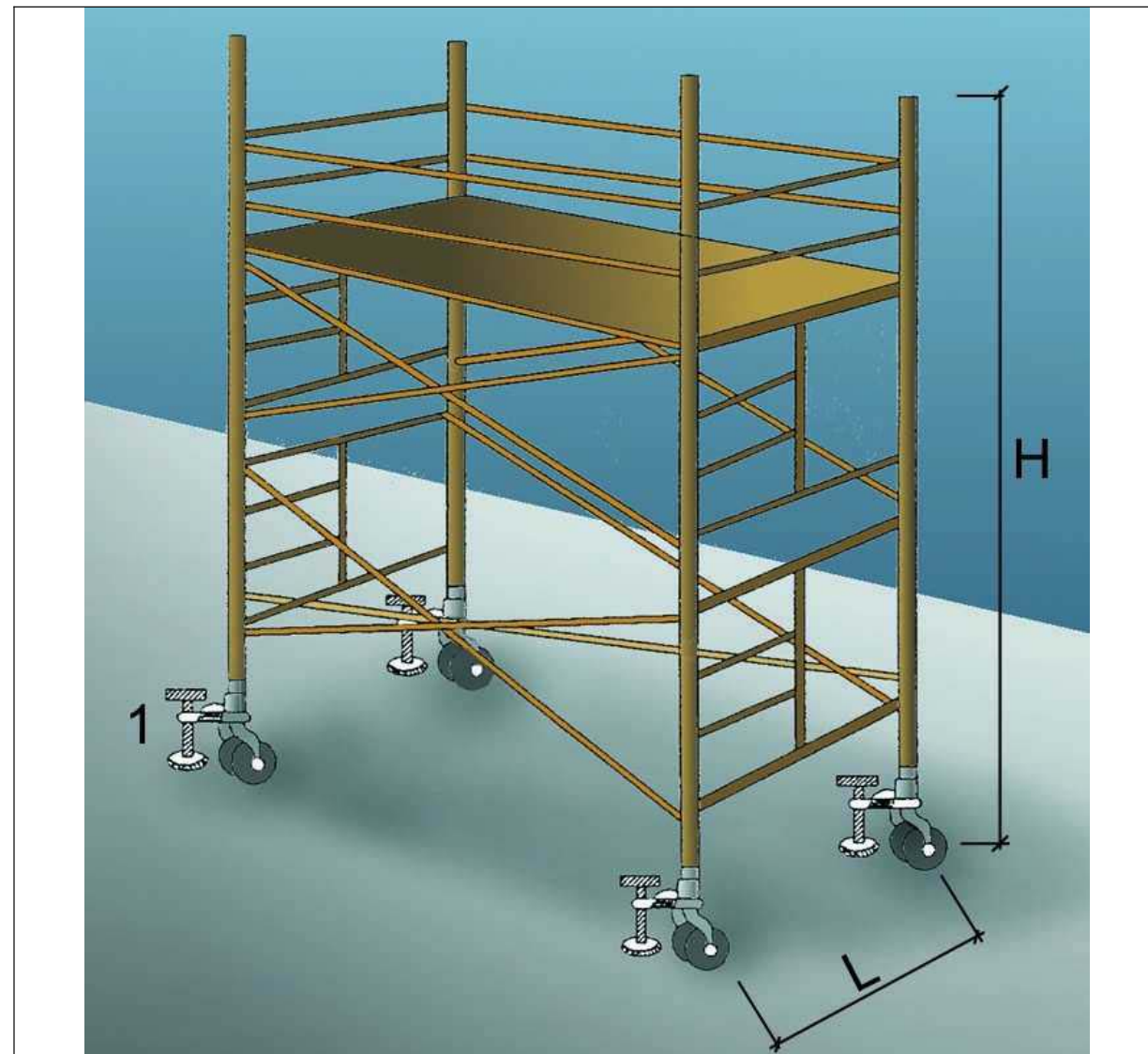

1. Suplement telescòpic opcional

$L = 1 / 5 H$ quan H sigui menor de 7,5 mts.

$L = 1 / 4 H$ quan H sigui superior de 7,5 mts.

OBSERVACIONS: En els castellets de bastides mòbils les rodes disposaran d'enclavaments(mordasses o passadors de fixació).

Baranes de seguretat Amb sergent 1

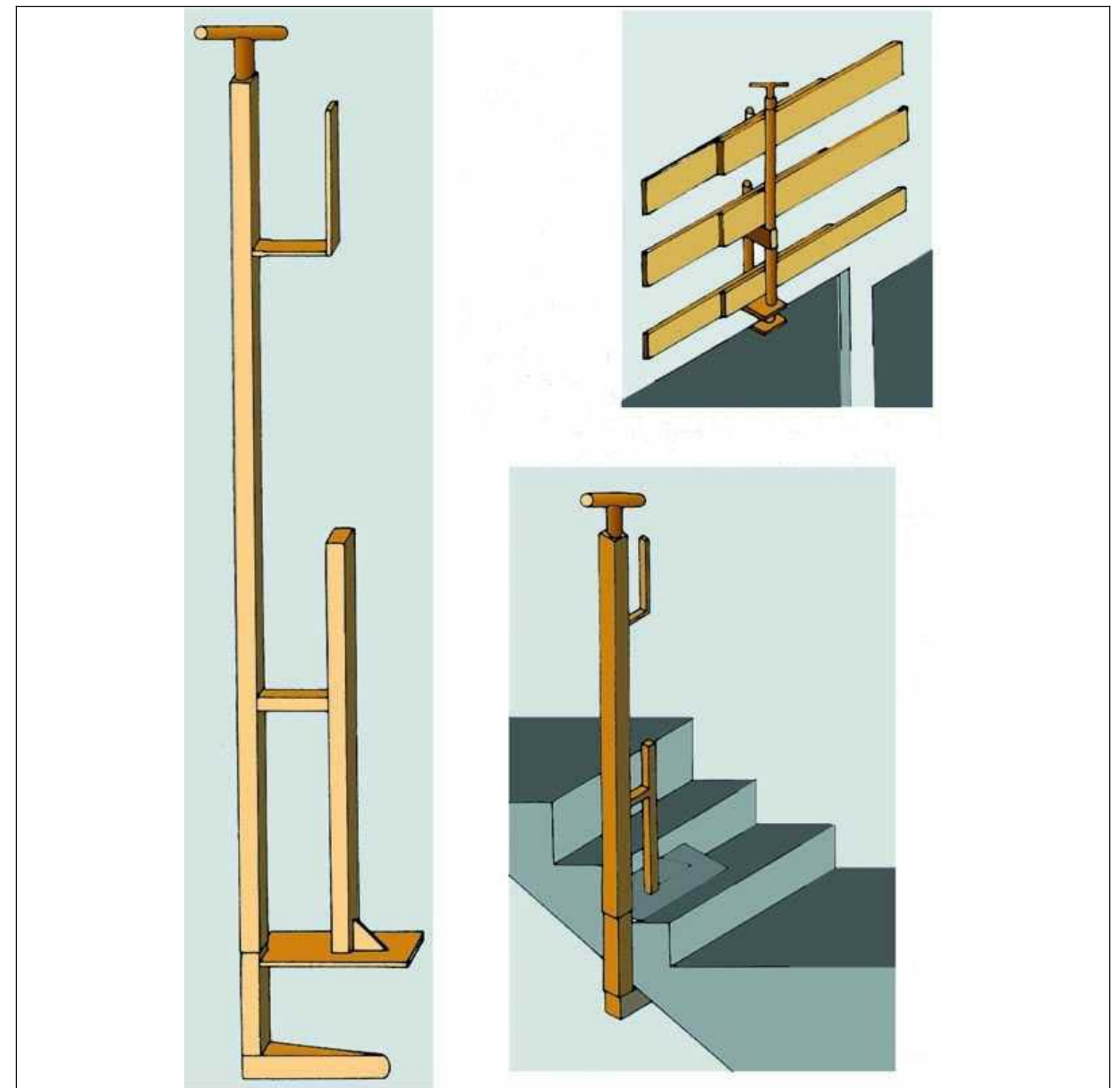

**Baranes de seguretat
Empotrat en forjat**

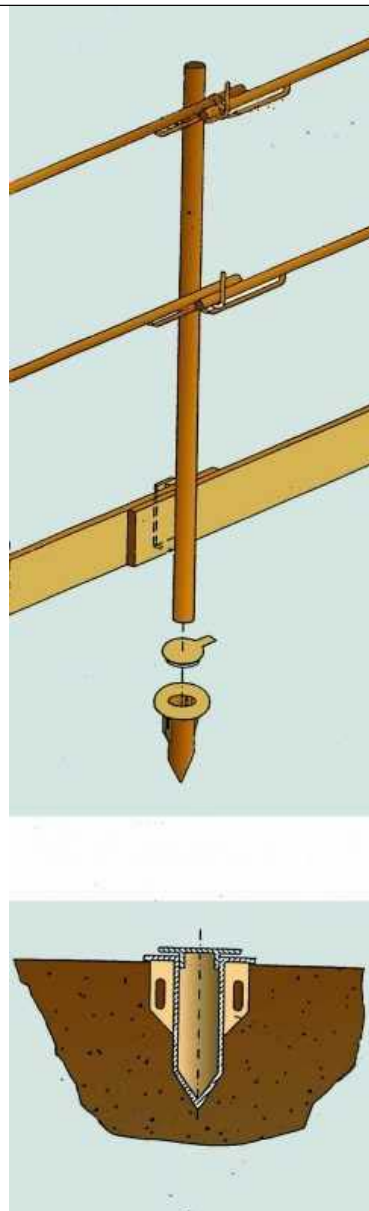

**Baranes de seguretat
Amb sergent 2**

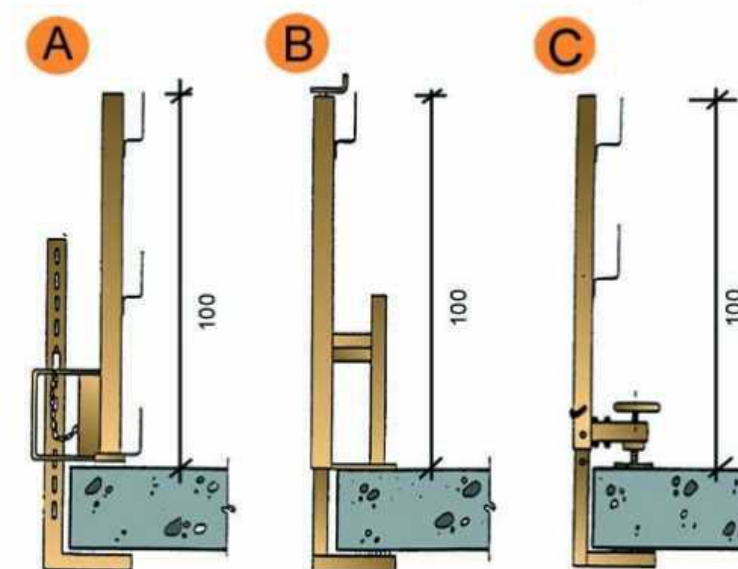
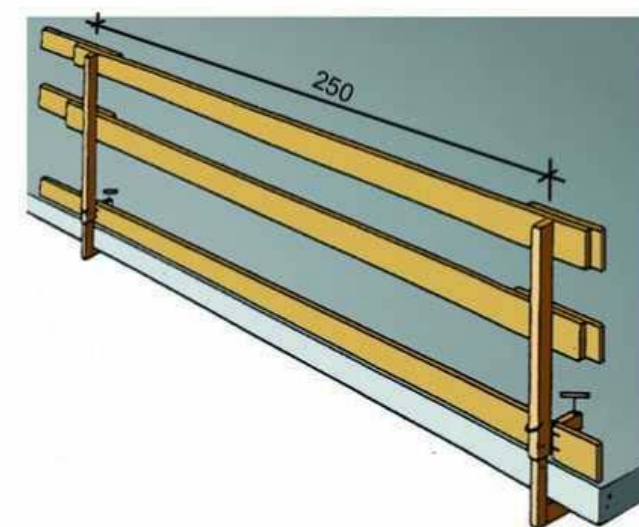

- A. Tipus 1
- B. Tipus 2
- C. Tipus 3

Xarxes Horitzontals Amb mènsula amb sergent

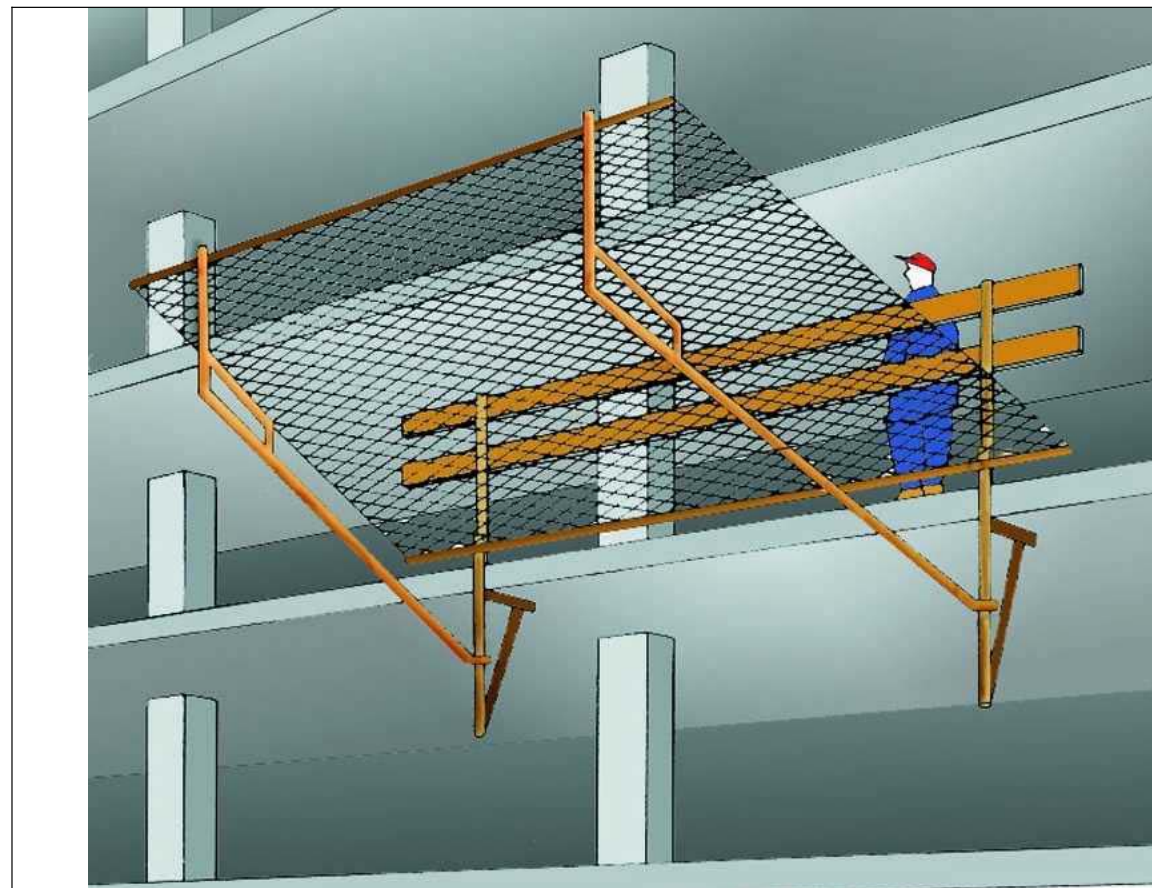

Subjectada mitjançant mènsules amb sergent.

Xarxes Horitzontals Detall 1

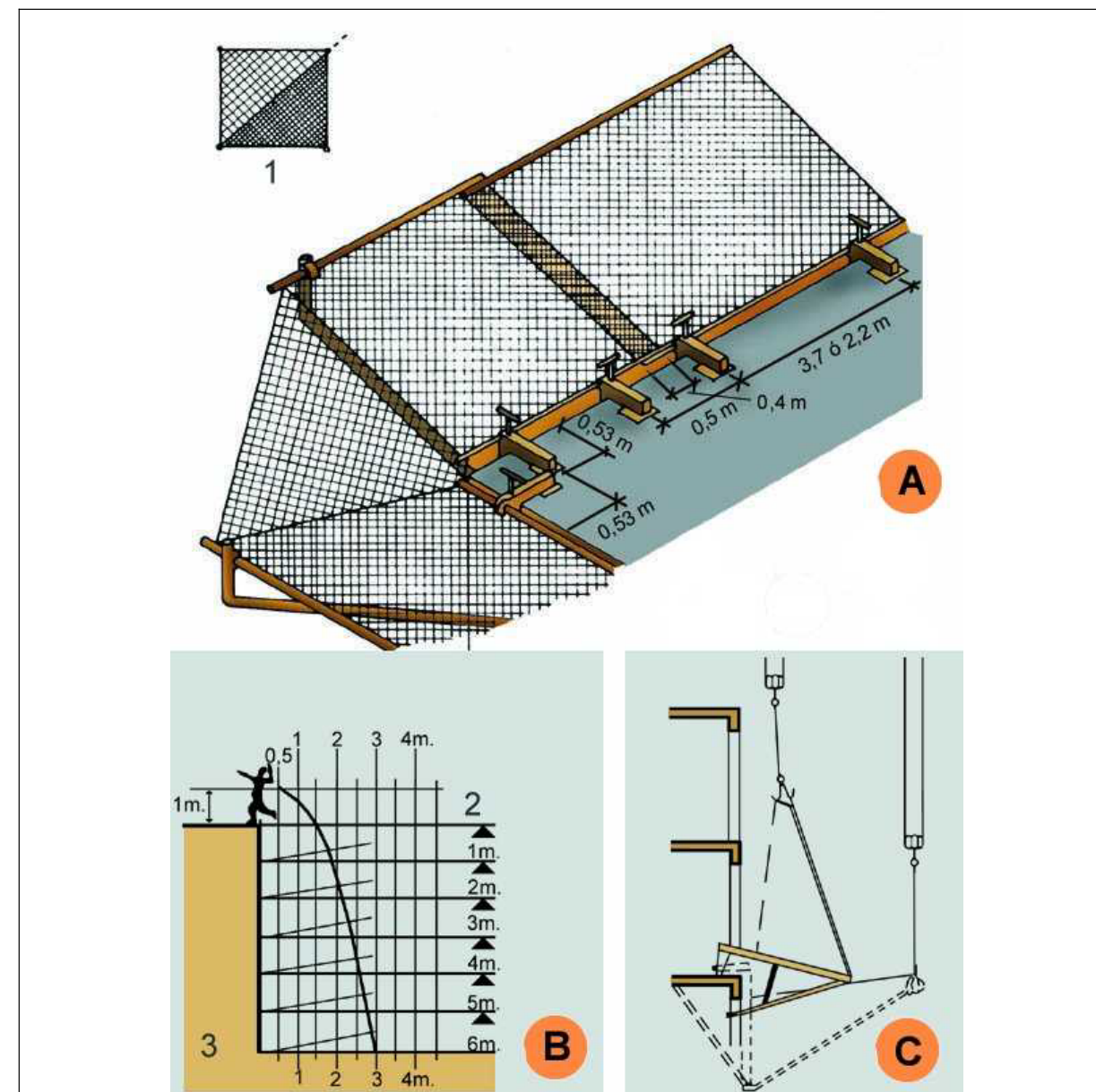

- A. MUNTATGE DE XARXA EN ANGLE.
- B. GRÀFICA SUPERFÍCIE DE RECEPCIÓ.
- C. DESMUNTATGE I ELEVACIÓ DEL SALVACAIGUDES.
- 1. Doblegar per la diagonal de la xarxa. Corda de poliamida d = 12 mm. (Reforç).
- 2. Pis de treball.
- 3. Velocitat caiguda 12 m/s.

Xarxes Horitzontals Detall 2

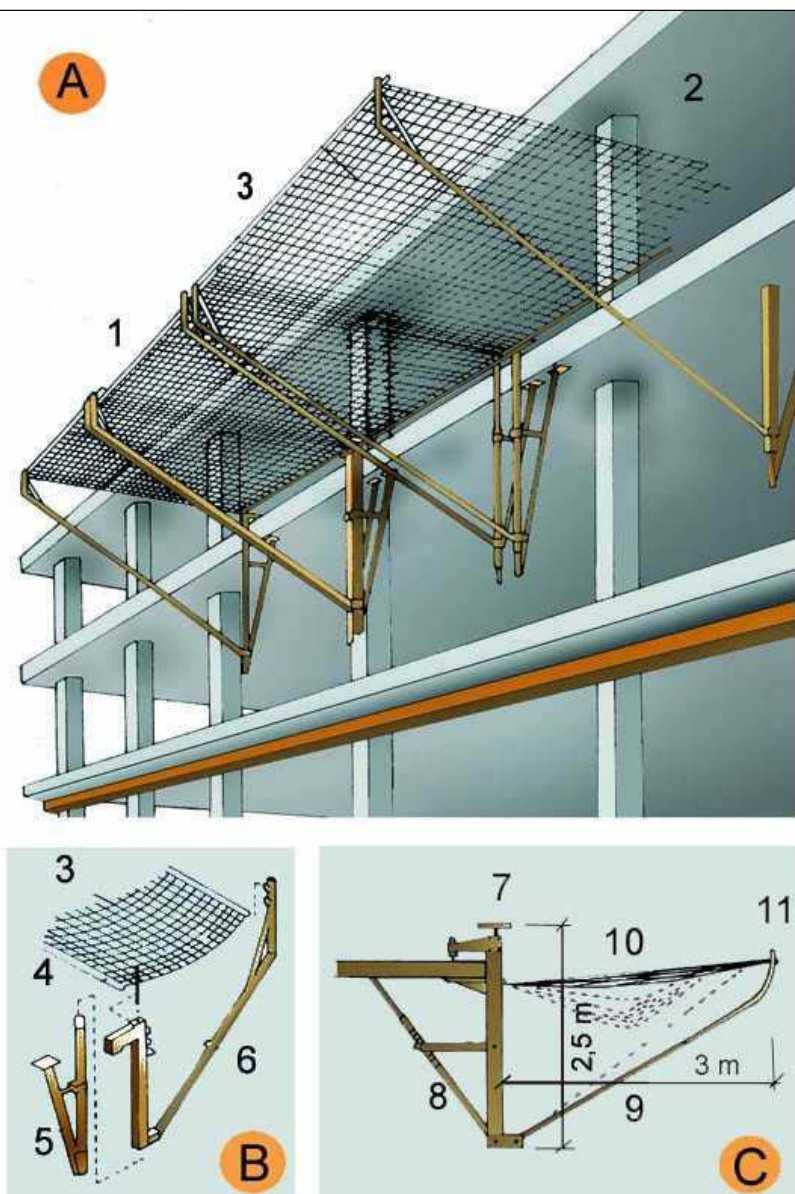

A. ESQUEMA

1. Marc metàl·lic
2. Corda perimetral poliamida de $d = 12$ mm. mínim
3. Xarxa de poliamida de malla 100 mm. màxim i corda $d = 4$ mm mínim.

B. ESPECEJAMENT

3. Xarxa
4. Tirant xarxa
5. Suport
6. Braç abatible

C. MÒDUL ANTICAIGUDES

7. Element de fixació
8. Tornapunta telescòpic
9. Mènsula
10. Xarxa
11. Marc

Xarxes Horitzontals Subjectada mitjançant ganxos al forjat

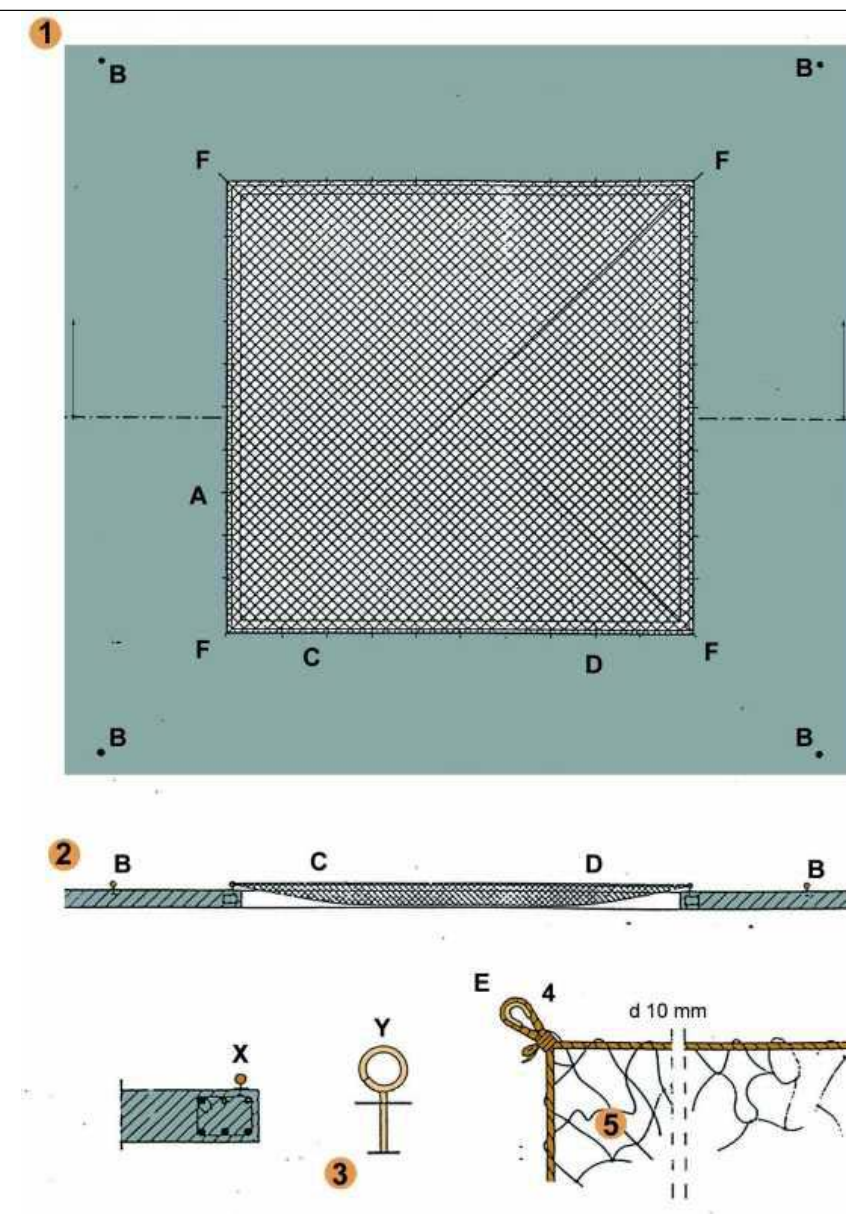

FORAT 5,00 x 5,00 m. XARXA NY/4 L75

- A - Ganxo de subjecció col·locat cada 0,50 m. per a subjecció de xarxa.
- B - Ganxo de subjecció col·locat a 2 m. per a amarratge de cinturons de seguretat, durant muntatge i retirada de la xarxa.
- C - Corda 10 mm. per a amarratge de xarxa als ganxos de subjecció de xarxes.
- D - Pany de xarxa NY/4 L75 dimensionat en funció del forat (5 x 5 m.).
- E - Llas amb protecció.
- F - Ancoratges principals de la xarxa.

Xarxes verticals subjectades mitjançant pals tipus forca
Col·locació amb caixetí passant

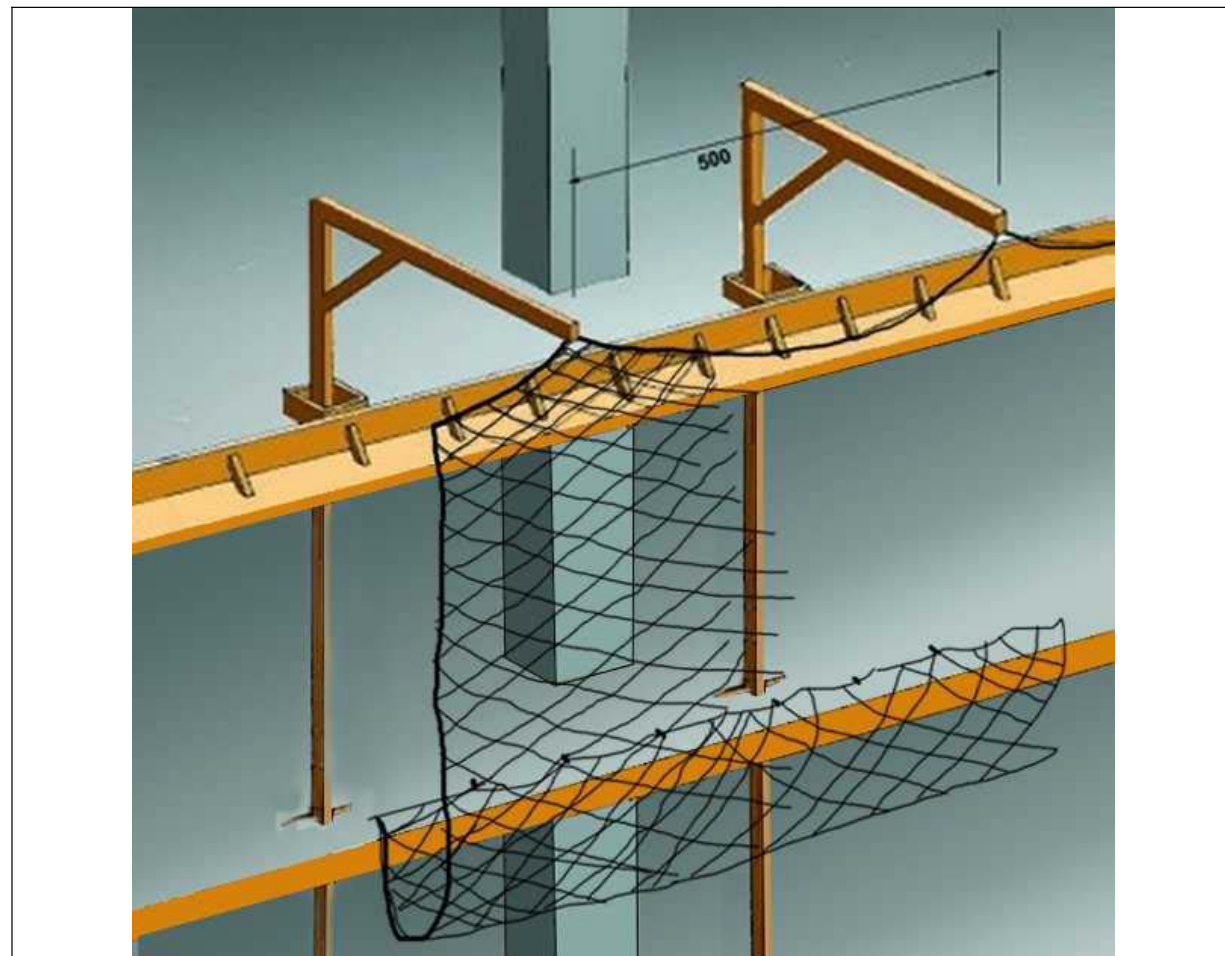

Xarxes verticals subjectades mitjançant pals tipus forca
Detalls suspensió i cosit

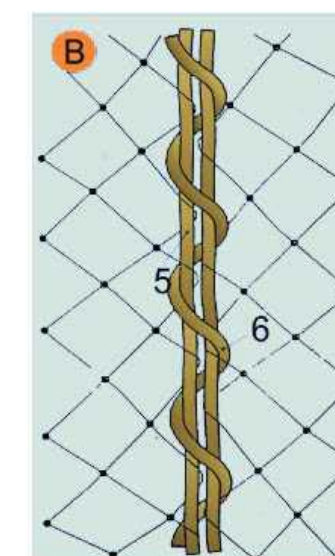
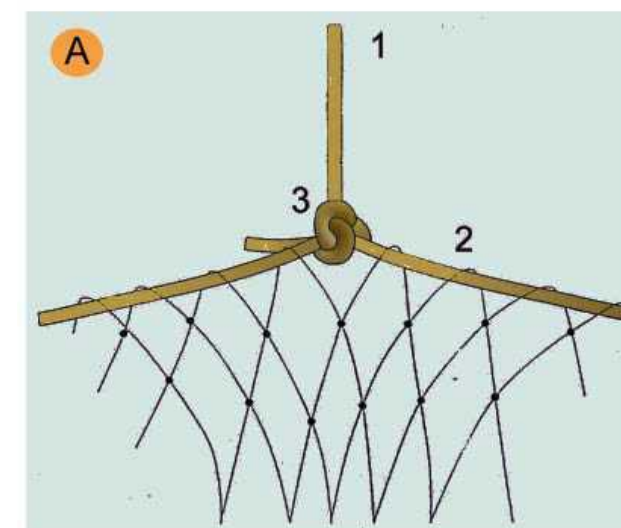

A. SUSPENSÍO DE XARXES DESDE LES FORQUES

1. Corda poliamida de $d = 10$ mm. penjant de xarxa desde forca.
2. Corda poliamida de $d = 10$ mm. perimetral a la xarxa per a penjar.
3. Amarratge amb nus mariner.

B. COSIT DE PANYS DE XARXA SOBRE FORCA

4. Malla de 10×10 cm: lligada amb corda de poliamida 4 mm.
5. Corda de poliamida 10 mm. perimetral a la red.
6. Corda de poliamida 6 mm./Cosit de pany de xarxa.

Xarxes verticals subjectades mitjançant pals tipus forca
Col·locació amb anella en cantell al forjat

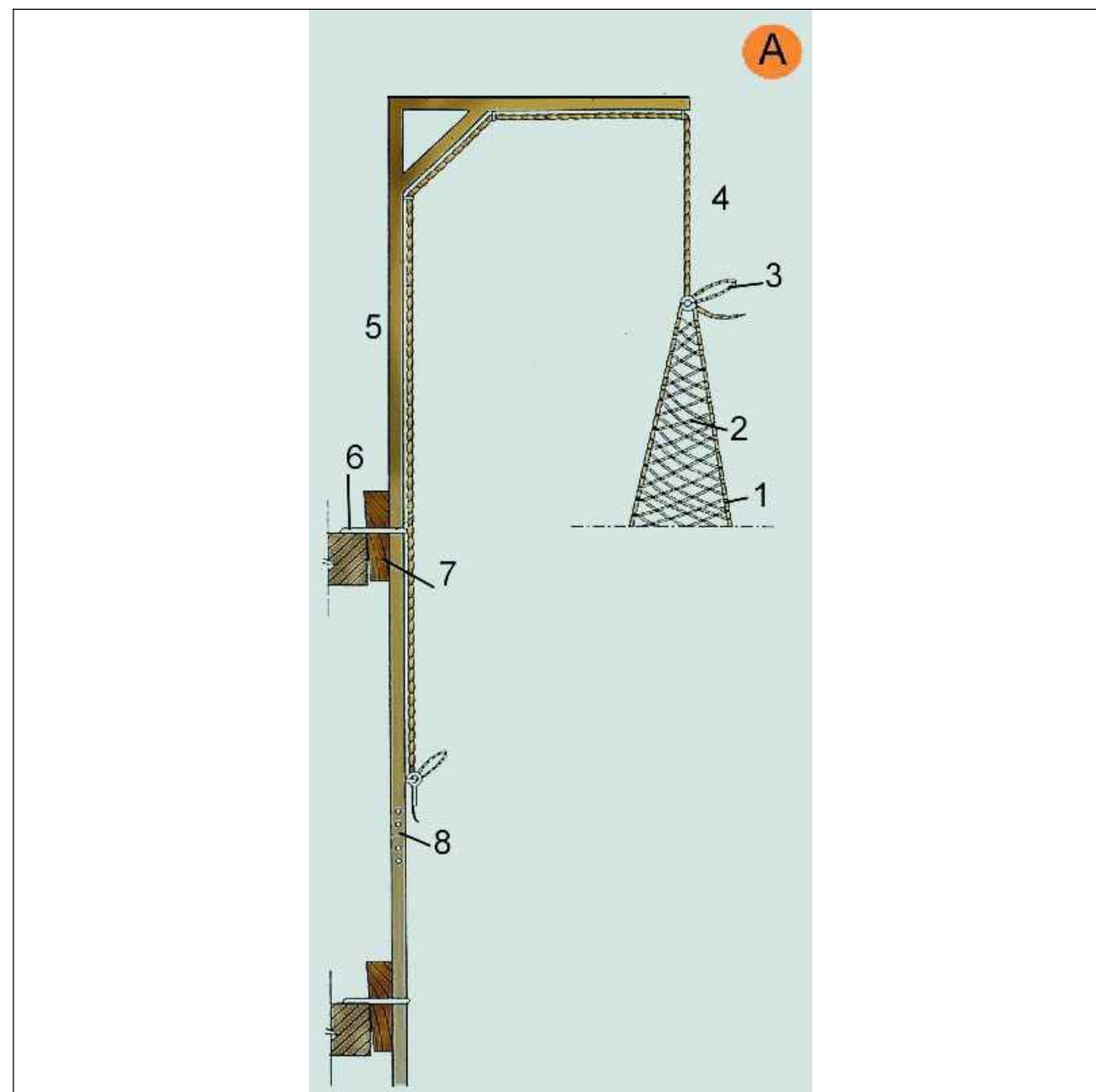

A. FORCA SIMPLE.

1. Corda perimetral trenada a la malla
2. Malla lligada en poliamida trenada en rombe. NY/4 L100
3. Llaç de mariner
4. Corda de poliamida d = 10 mm.
5. Secció 80 x 40 x 1,5 mm.
6. Ancoratge
7. Falca d'immobilització
8. Enllaç encadellat.

Xarxes verticals subjectades mitjançant pals tipus forca
Detall d'anella de subjectió

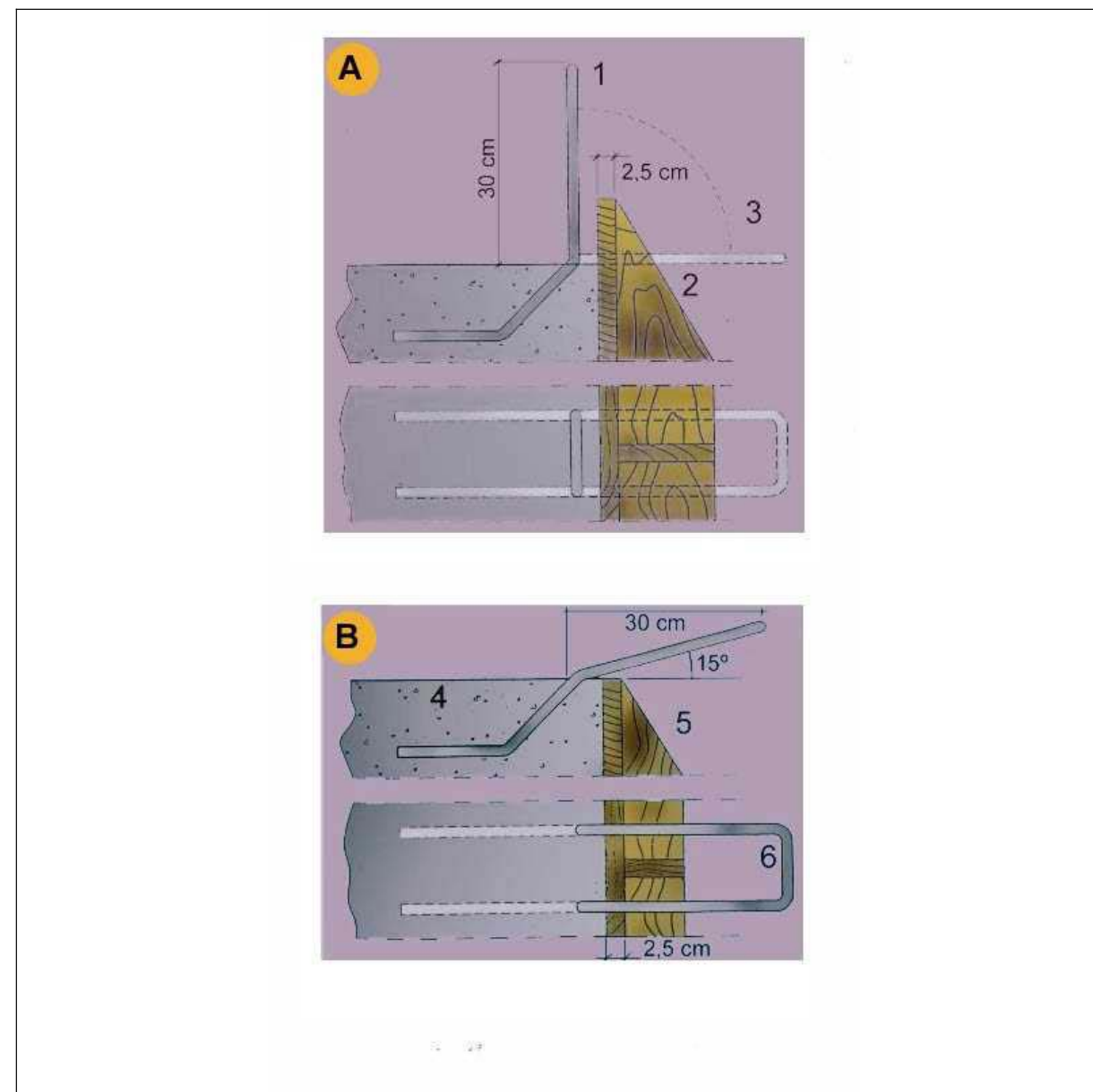

A. PER ANCLATGE DE LES FORQUES DE SUSTENTACIÓ DE XARXES

1. d 16 mm. unit a la armadura del cercol
2. Encofrat de bora
3. Doblegat posterior per a enfilat la forca

B. PER ANCORATGE DE LES FORQUES DE SUSTENTACIÓ DE XARXES

4. Sostre o llosa
5. Encofrat de bora.
6. d 16 mm unit a l'armat del cercol.

Marquesines De fusta amb sergent

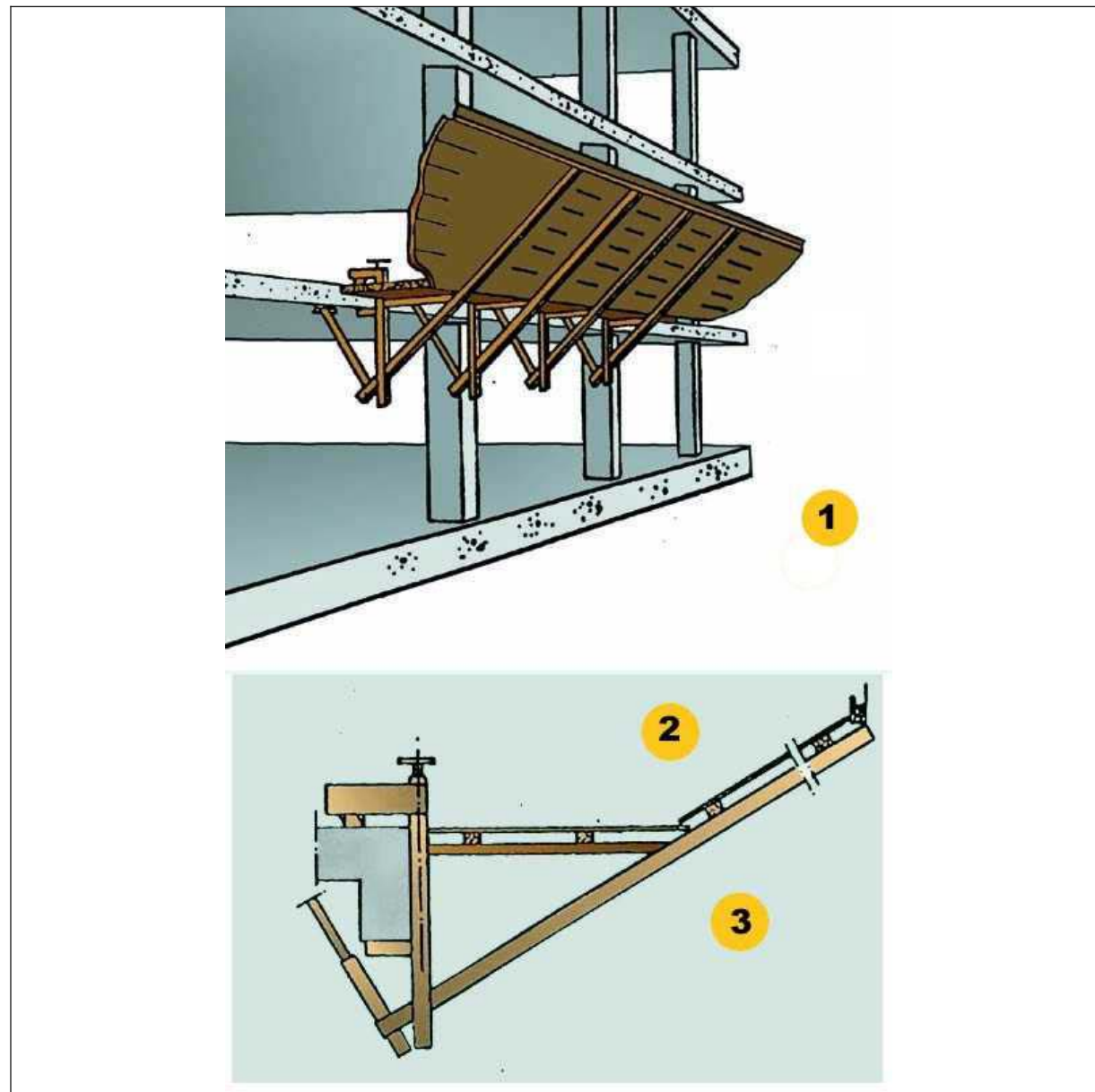

1. La longitud del voladís serà de 2.50 m.
2. Es recomana una separació entre mordassa de 2 m. màxim.
Els panys de taules es muntaran saltejats solapant unes amb altres.
3. Vista lateral

Marquesines De fusta amb perfils metàl·lics

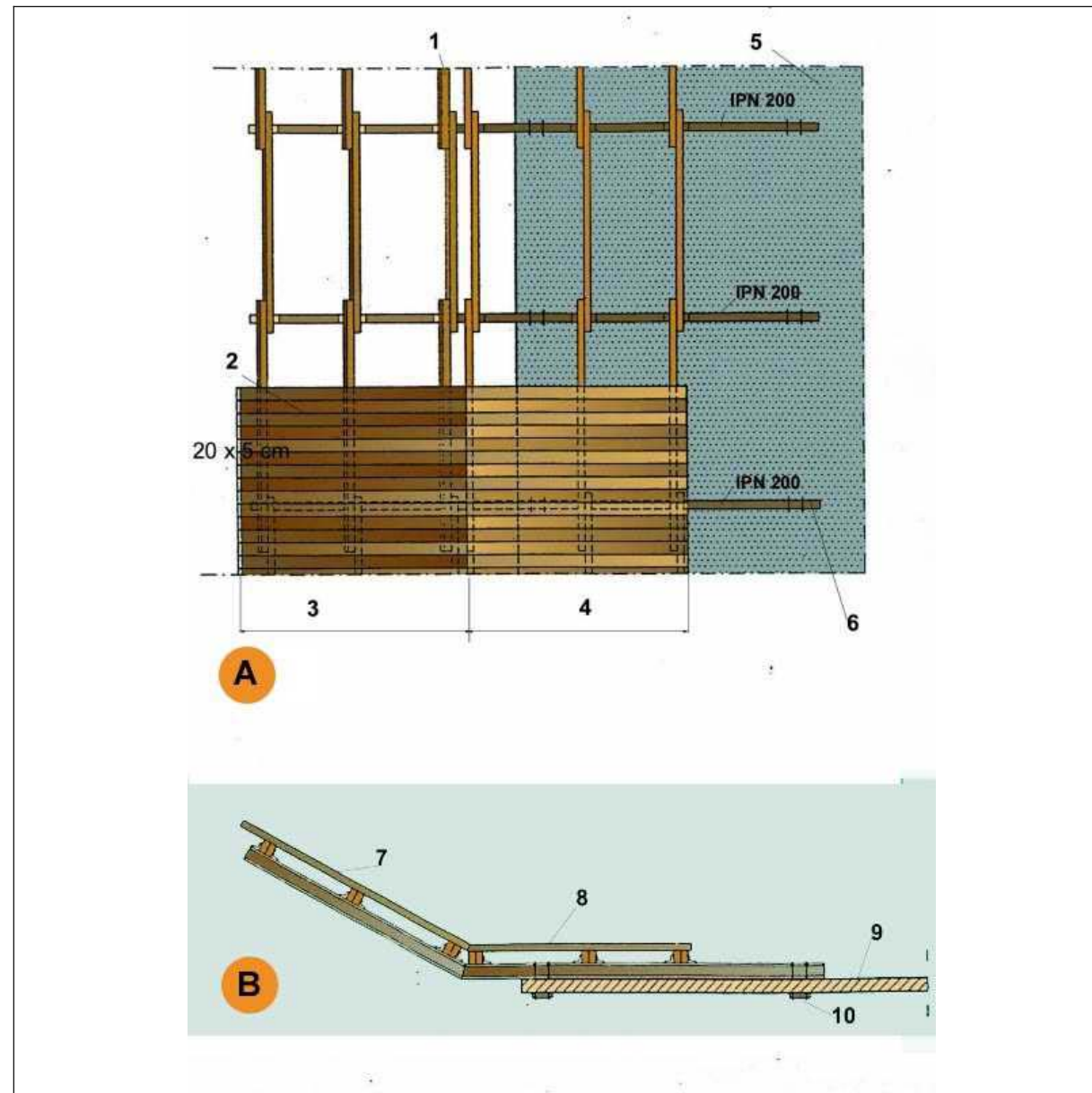

A. PLANTA

1. Bigues de fusta 20 x 9 cm.
2. Entaulonat clavat
3. Tram inclinat 30
4. Tram horitzontal
5. Sostre o llosa
6. Tirant d'ancoratge al forjat

B. SECCIÓ

7. Entaulonat per clavat
8. Angulars soldats per a immobilització dels taulons biga.
9. Sostre o llosa
10. Tirant d'ancoratge al forjat

Torretes de formigonat

Perspectiva

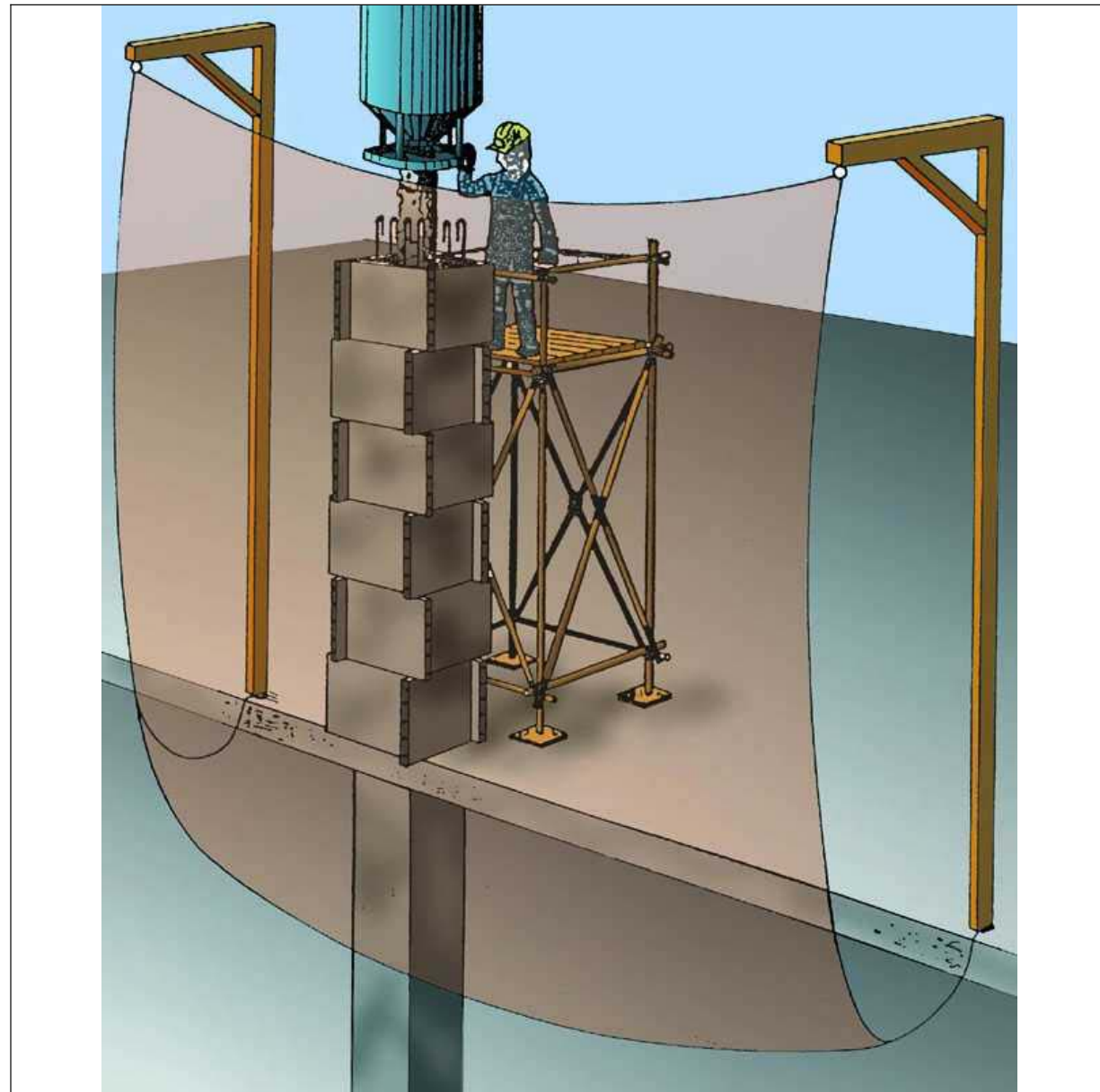

PERSPECTIVA

Torretes de formigonat

Detalls

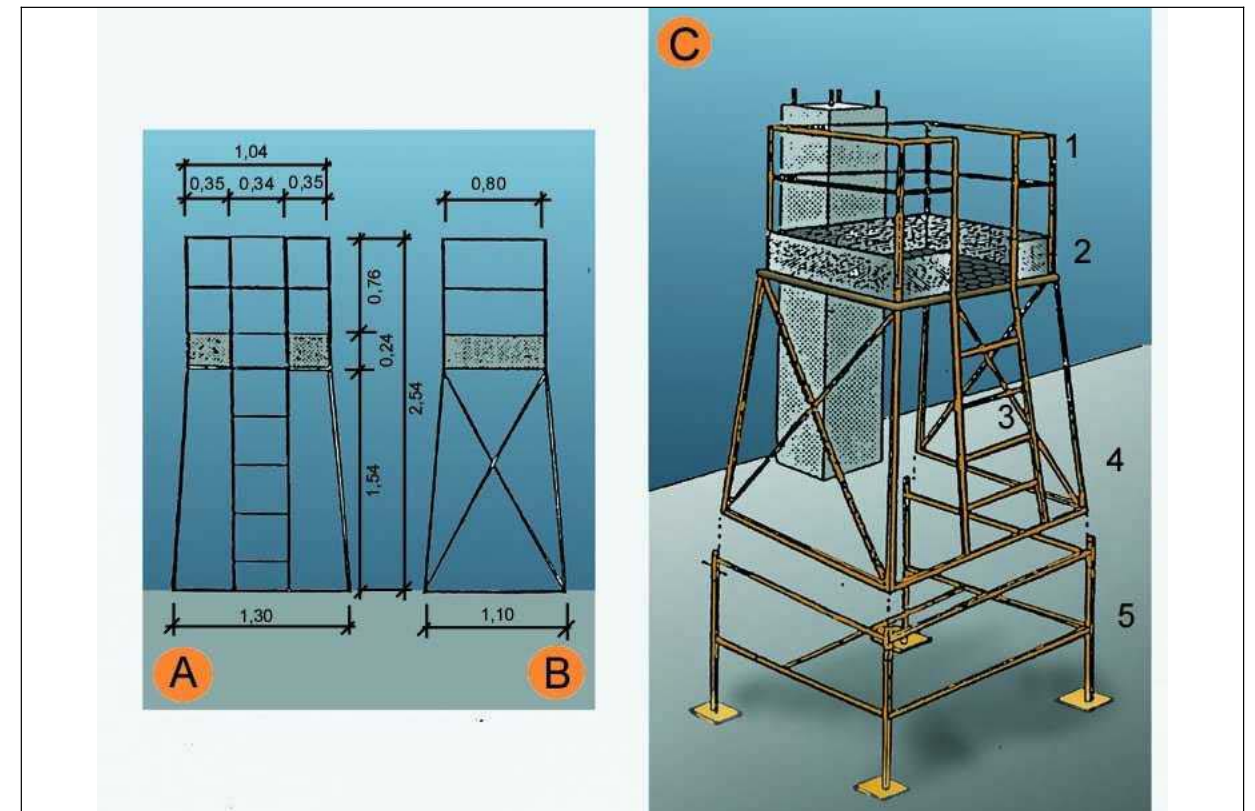

A. ALÇAT
B. PERFIL
C. CONJUNTO

1. Barana
2. Entornapeu
3. Escala
4. Executat amb perfils metàl·lics
5. Suplement opcional (telescòpic)

Escales de mà Detalls

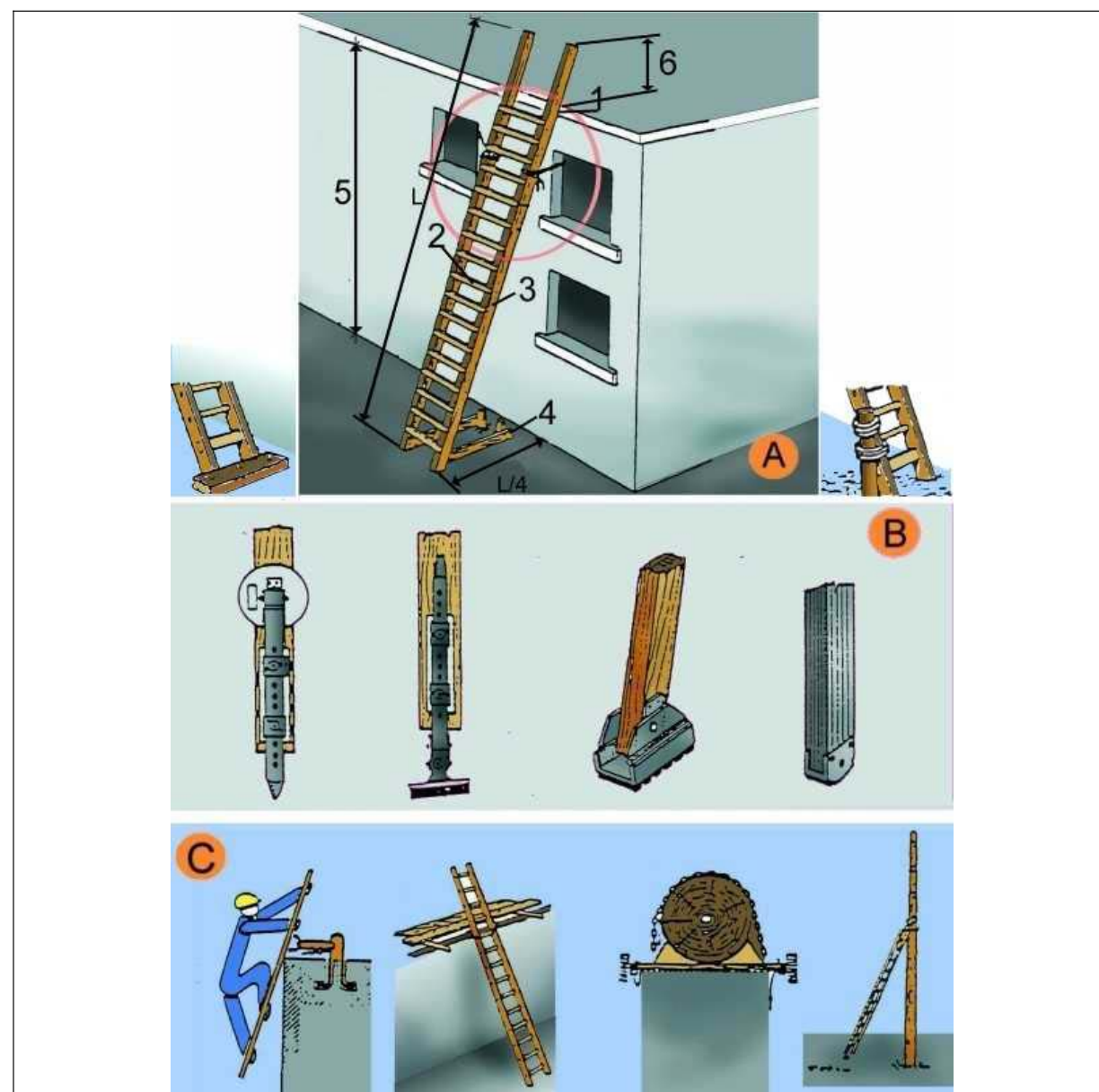

A. ESCALES DE MÀ

1. Punt de recolzament
2. Esglaons engalavernats
3. Travesser d'una sola peça
4. Base
5. Fins a 5 m. màxim per escales simples
Fins a 7 m. per escales reforçades
6. Mínim 1 m.

B. MECANISMES ANTILLISCANTS

C. SUBJECCIÓ A LA PART SUPERIOR

Tanques Tanca peatonal

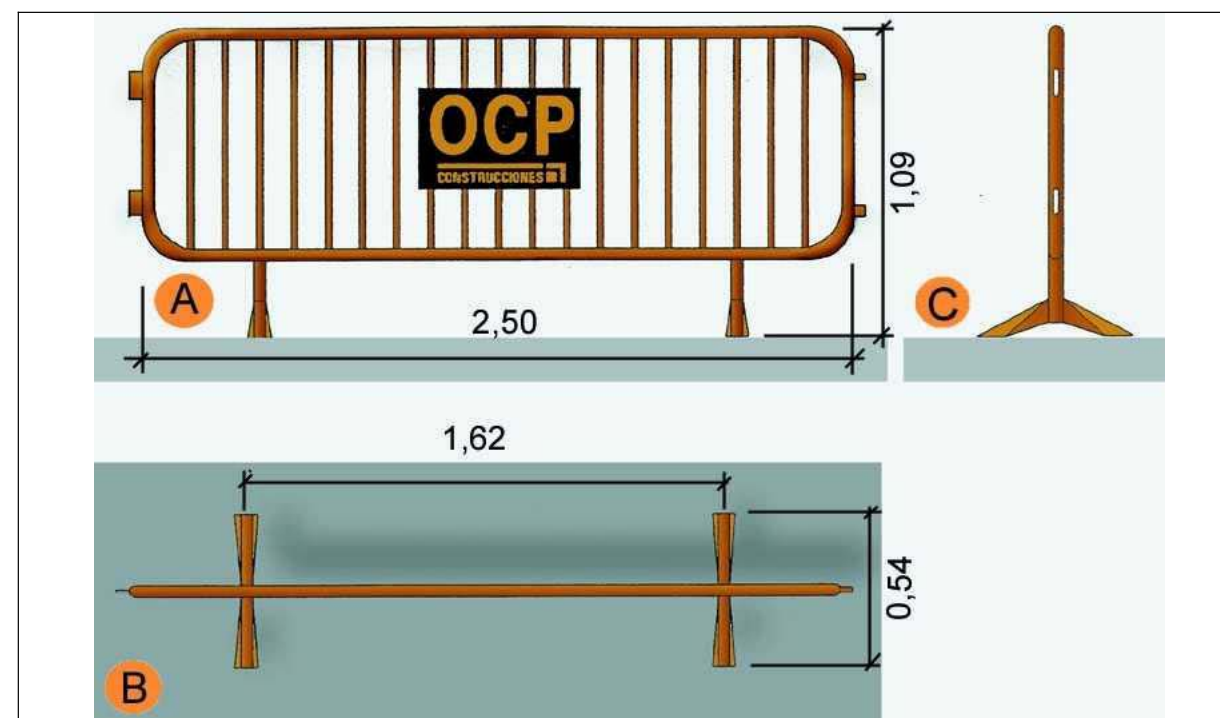

- A. Planta
- B. Alçat
- C. Perfil

Baixants d'enderrocs
Esquema 1

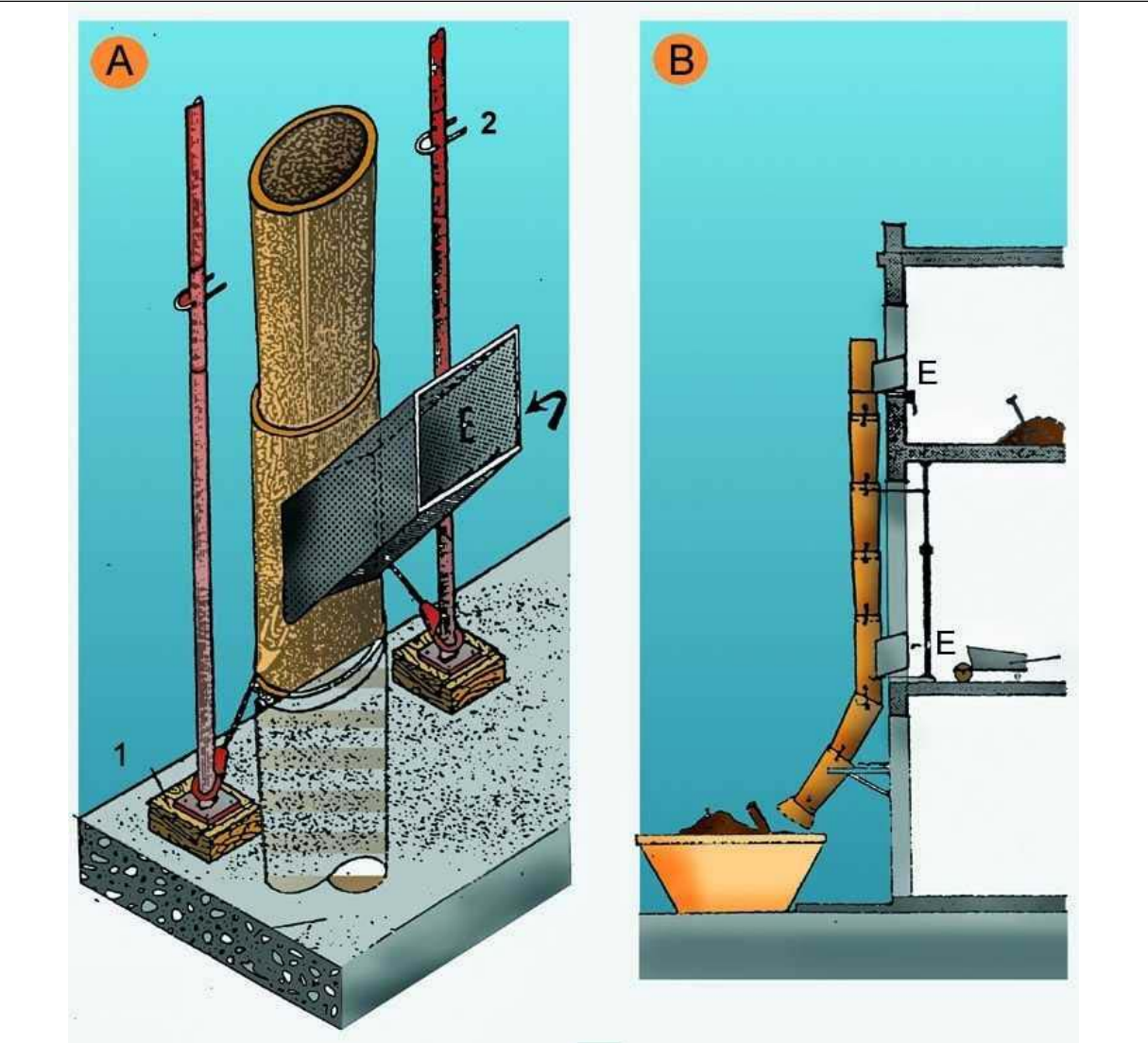

- A. PERSPECTIVA
- 1. FALCA
- 2. PUNTAL
- E. RUNA
- B. PERFIL
- E. RUNA

Baixants d'enderrocs
Esquema 2

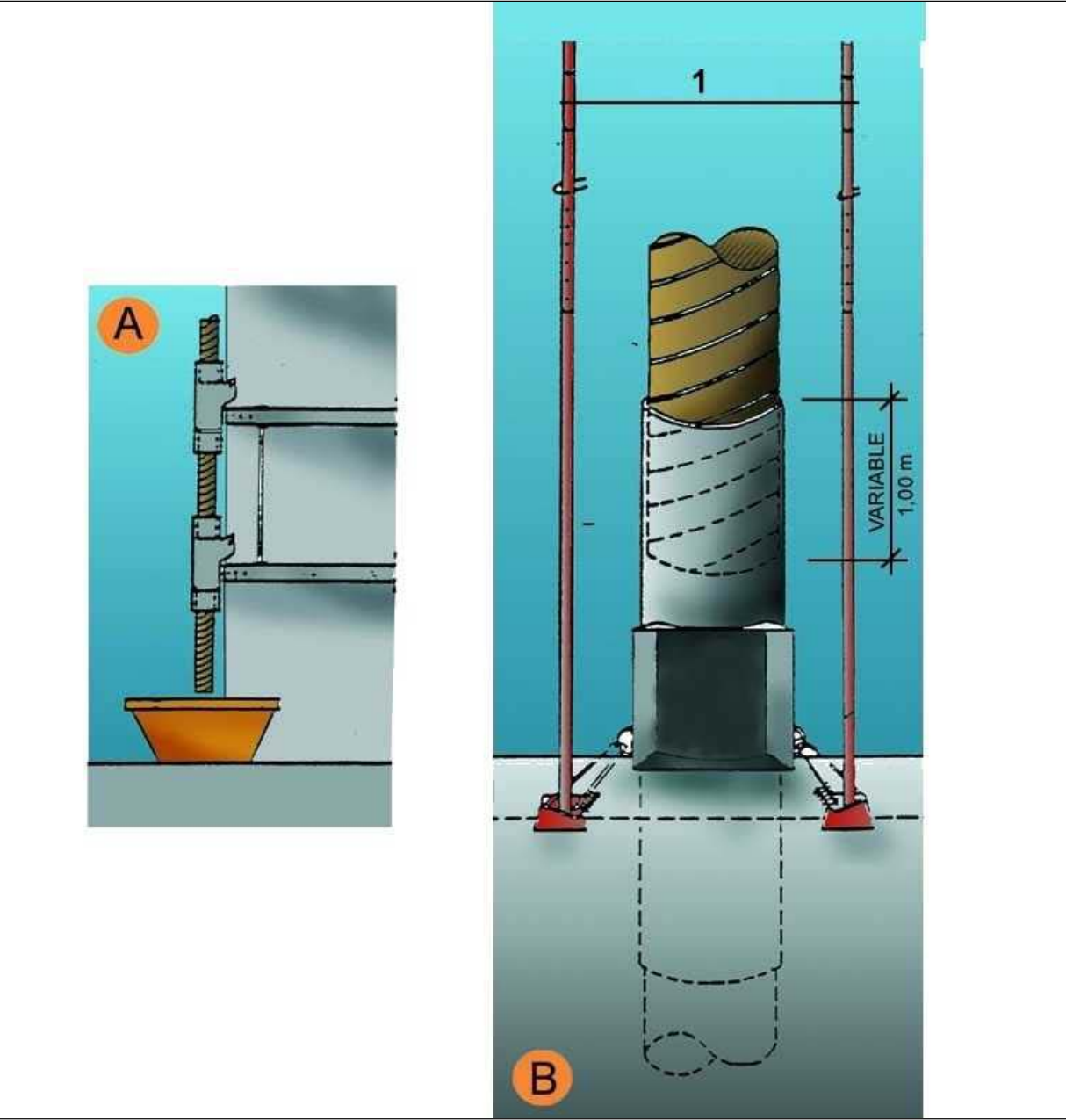

- A. SECCIÓ
- B. DETALL
- 1. Puntals
- 2. Variable

Tapes en forats de forjats

Tapes de fusta

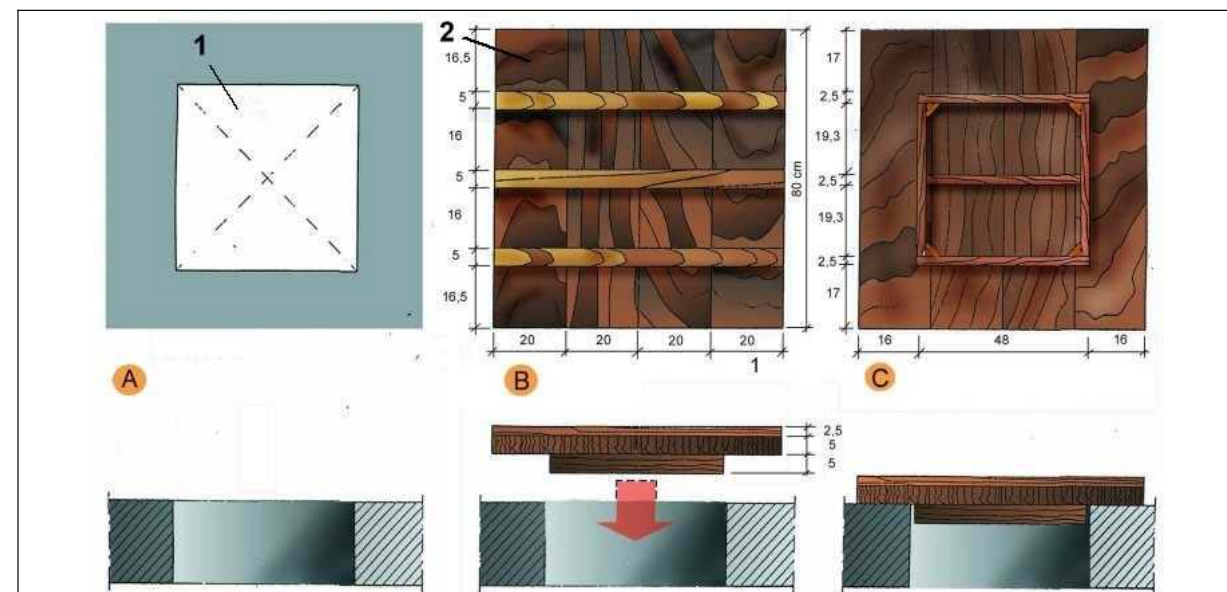

A. PLANTA

1. Forat horitzontal de 50 cm. x 50 cm.

B. CARA EXTERNA

2. Tapa de fusta armada clavada

C. CARA INTERNA

Tapes en forats de forjats

Malla electrosoldada en capa superior

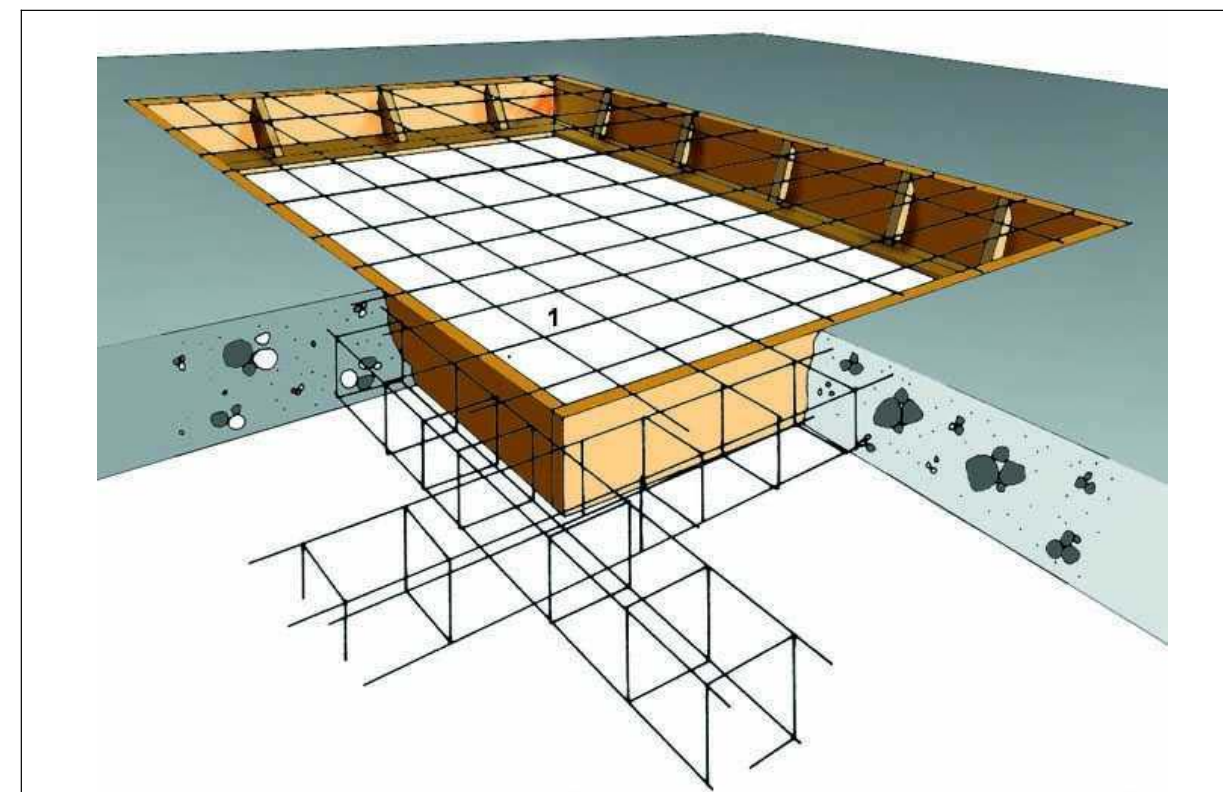

1. Malla electrosoldada en capa superior.

Rases
Perspectiva i detall

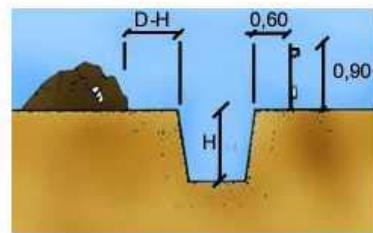

A

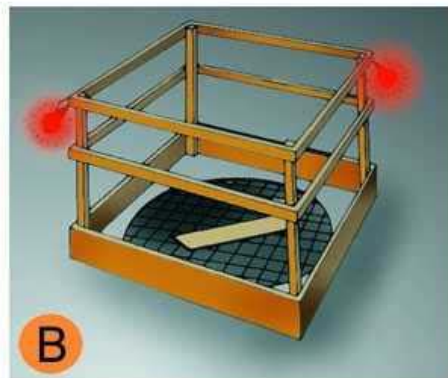

B

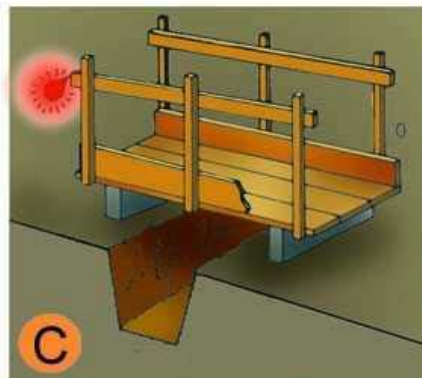

C

- A. PROTECCIÓ EN RASES
B. EN FORATS I OBERTURES
C. DETALL DE PASARELLA VIANANTS

Entibacions
Criteris de disseny

TAULA 1

Tipo de terreno	Solicitud	Tipo de corte	Profundidad P del corte en m			
			< 1,30	1,30-2,00	2,00-2,50	>2,50
Coherente	Sin solicitud	Zanja	*	Ligera	Semicuajada	Cuajada
		Pozo	*	Semicuajada	Cuajada	*
	Solicitud de vial	Zanja	Ligera	Semicuajada	Cuajada	*
		Pozo	Semicuajada	Cuajada	*	*
Suelto	Solicitud de cimentación	Cualquiera	Cuajada	*	*	*
	Cualquiera	Cualquiera	Cuajada	*	*	*
			Tipo de entibación			

*Entibación no necesaria en general

FUENTE N.T.E.

Entibacions

Tipus d'entibació

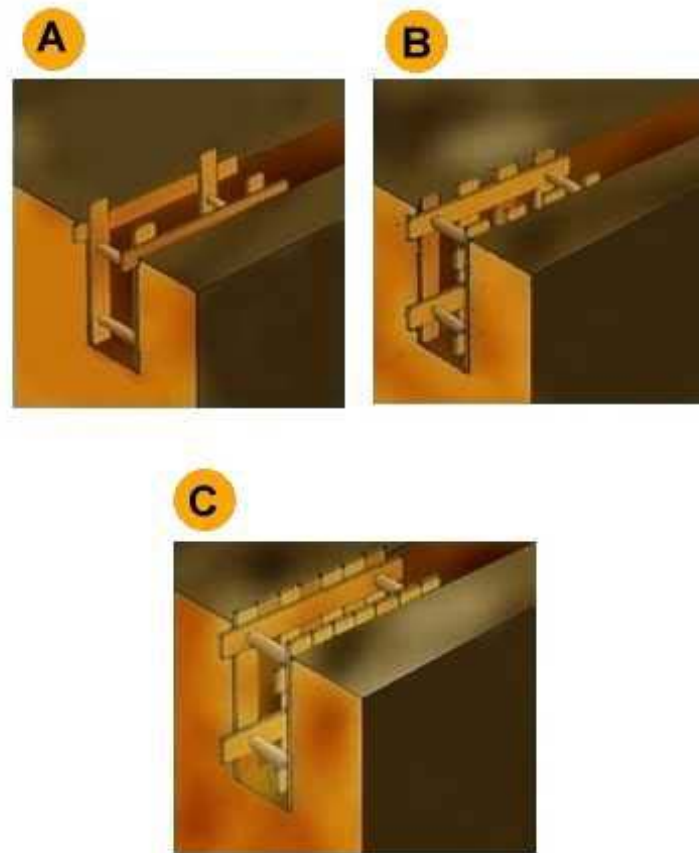

- A. Estrabament Lleuger.
- B. Estrabament semilleuger.
- C. Estrabament Complert.

Entibacions

Detalls entibació mòduls metàl·lics

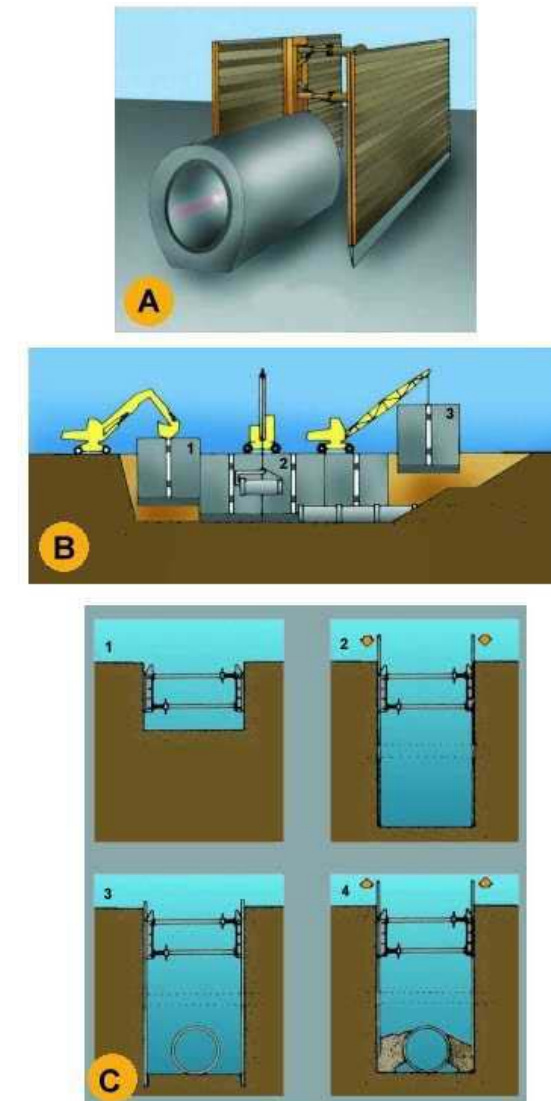

- A. PERSPECTIVA
- B. PROCÉS
 - 1. Col·locació del mòdul
 - 2. Col·locació del tub en zona protegida.
 - 3. Rebliment parcial de la rasa i recuperació del mòdul corresponent.
- C. EXCAVACIÓ
 - 1. Col·locació de la capçalera.
 - 2. Simultàniament a l'excavació es van clavant els panells.
 - 3. Excavació acabada. Si és necessari es col·loca algun recolçament per a evitar el vinclament dels panells.
 - 4. Realitzada la operació de la rasa es reomple de material i alhora s'extreuen els panells.

Instal·lacions elèctriques

Esquema tipus

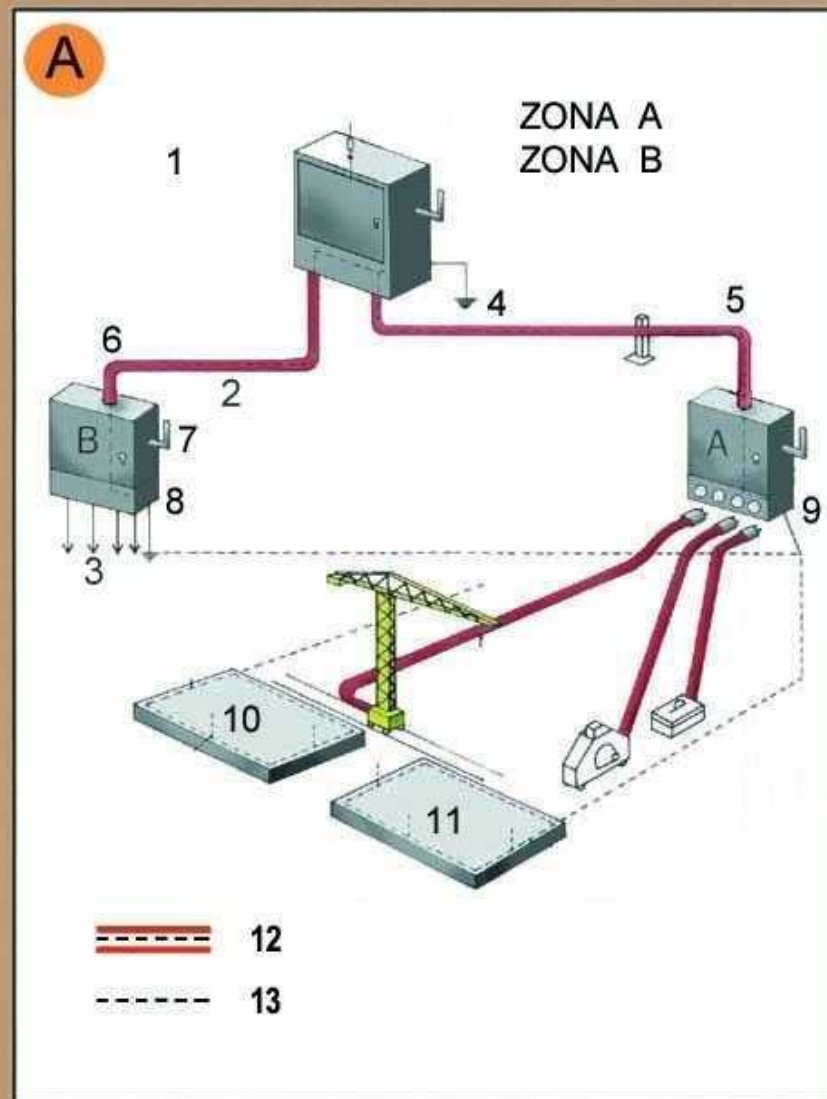

- A. Armari de distribució protegit en l'entrada per un dispositiu diferencial de mitja sensibilitat retardat per a alimentar les diferents màquines de potència exteriors a l'edifici.
- B. Armari de distribució protegit en l'entrada per un dispositiu diferencial de mitja sensibilitat retardat per a alimentar els diferents muntants.

Zona A. Risc principal contacte indirecte.
Zona B. Risc principal contacte directe.

- 1. Armari de distribució general, fabricat en material aïllant.
- 2. Línia subterrània
- 3. Muntants
- 4. Presa de terra
- 5. Aïllament reforçat
- 6. Aïllament reforçat
- 7. Comandament de tall general, exterior
- 8. Armari interior a l'edifici (petita potència)
- 8. Armari exterior a l'edifici (gran potència)
- 10. Connexió terres de protecció en espera per a l'edifici definitiu.
- 11. Anell en el fons de l'excavació
- 12. Conductor de protecció incorporat a les canalitzacions i cables.
- 13. Circuit de posada a terra

Instal·lacions elèctriques
Instal·lació elèctrica

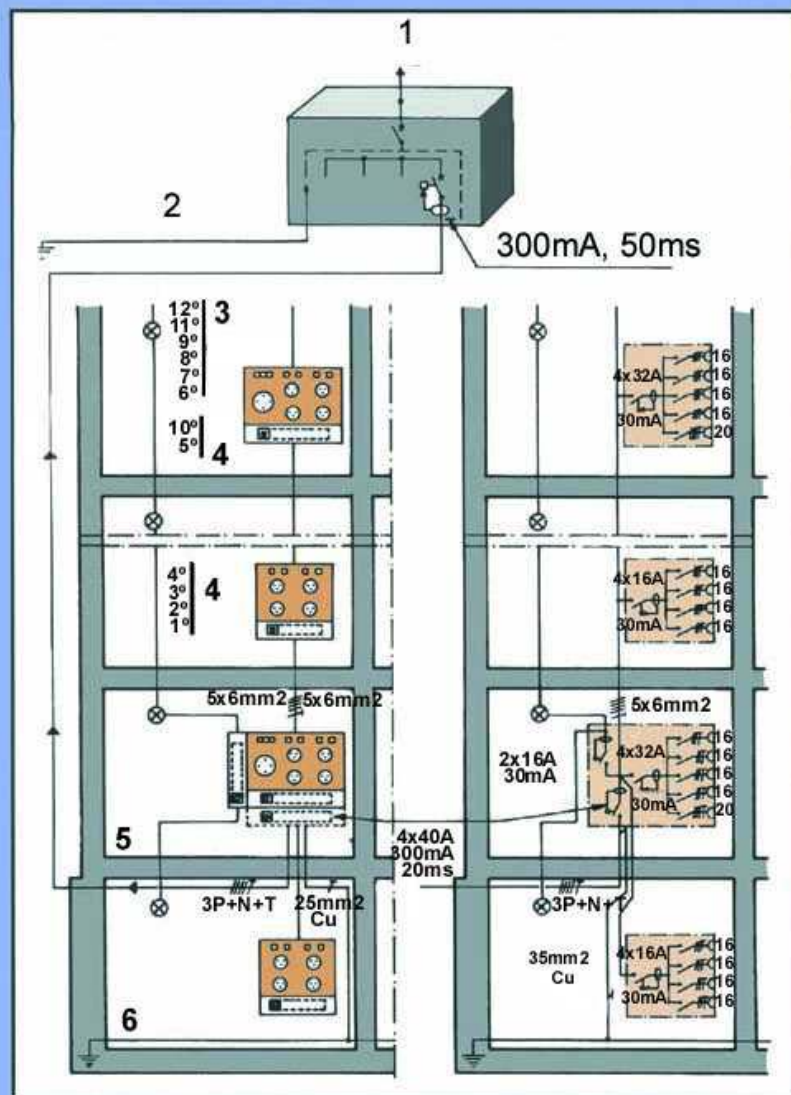

1. Connexió a l'armari de distribució general.
2. Connexió a terra o conjunt de connexions de terra interconnectades.
3. Pis.
4. Pis.
5. Planta baixa.
6. Anell protector soterrani.

Senyalització
Advertiment



**Senyalització
Prohibició**



**Senyalització
Obligació**

